



(Sede da Junta de Freguesia de Alcabideche)

## Conta de Gerência 2014



## INDICE

### Orçamental

#### **Execução do Orçamento:**

- Orçamento Inicial
- Orçamento Corrigido
- Mapa do Controlo Orçamental da Receita
- Mapa do Controlo Orçamental da Despesa

#### **Modificações Orçamentais:**

- Mapa das Modificações da Receita
- Mapa das Modificações da Despesa

#### **Transferências e Subsídios:**

- Mapa das Transferências Correntes – Receita
- Mapa das Transferências de Capital – Receita
- Mapa das Transferências Correntes - Despesa
- Mapa dos Subsídios Concedidos - Despesa

#### **Situação dos Contratos:**

- Mapa da Contratação Administrativa

### Patrimonial

- Balancetes do Razão
- Balanço Analítico
- Demonstração de Resultados
- Mapa de Outras Dividas a Terceiros

### Financeira

- Mapa de Fluxos de Caixa – Recebimentos
- Mapa de Fluxos de Caixa – Pagamentos
- Mapa de Fluxos de Caixa – Resumo
- Mapa de Operações de Tesouraria
- Mapa do Resumo Diário de Tesouraria



## **Anexos às Demonstrações Financeiras**

Caracterização da Entidade

Organograma

Notas ao Balanço e Demonstração de Resultados

## **Relatório de Gestão**

Relatório de Atividades

Análise Financeira

Estrutura da Receita Total

Estrutura da Receita Parcelar

Estrutura da Despesa Total

Estrutura da Despesa Parcelar

Evolução das Receitas Correntes

Evolução das Receitas de Capital

Evolução das Despesas Correntes

Evolução das Despesas de Capital

Evolução da Receita e da Despesa

Indicadores Financeiros

Proposta de Aplicação de Resultados

## **Outros Documentos**

Guia de Remessa de Documentos

Mapa Síntese das Reconciliações Bancárias

Reconciliações Bancárias

Certidões de Saldos Bancárias

Mapa de Emolumentos Notariais

Mapa de Fundo de Maneio

Norma de Controlo Interno

Relação Nominal dos Responsáveis

Certidões DGAL CMC e ADSE

Acta da Reunião do Órgão Executivo da Aprovação das Contas

Acta do Órgão Deliberativo da Aprovação das Contas



# ORÇAMENTAL

## Execução do Orçamento

- **Orçamento Inicial**
- **Orçamento Corrigido**
- **Mapa do Controlo Orçamental da Receita**
- **Mapa do Controlo Orçamental da Despesa**



Orçamento Inicial da Receita

RECEITAS	Capítulo	Grupo	Artigo	Sub-Artigo	Rúbrica
Receitas Correntes					
<b>01</b>					
<b>IMPOSTOS DIRECTOS</b>					
<b>01.02</b>					
<b>Outros</b>					
01.02.02			60.000,00	60.000,00	<b>60.000,00</b>
IMI - Imposto Municipal Sobre Imoveis _____					
<b>02</b>					
<b>IMPOSTOS INDIRECTOS</b>					
<b>02.02</b>					
<b>Outros</b>					
02.02.06					
Impostos indirectos especificos das autarquias locais					
02.02.06.03		25.000,00			
Ocupação da via pública _____					
02.02.06.05		25.000,00			
Publicidade _____					
02.02.06.99		10,00	50.010,00	50.010,00	<b>50.010,00</b>
Outros _____					
<b>04</b>					
<b>TAXAS, MULTAS E OUTRAS PENALIDADES</b>					
<b>04.01</b>					
<b>Taxas</b>					
04.01.23					
Taxas específicas das autarquias locais					
04.01.23.01		10,00			
Mercados e feiras _____					
04.01.23.03		10,00			
Ocupação da via pública _____					
04.01.23.04		12.000,00			
Canídeos _____					
04.01.23.99					
Outras					
04.01.23.99.01	8.000,00				
Taxas de Secretaria (atestados) _____					
04.01.23.99.02	30.000,00				
Cemitérios _____					
04.01.23.99.03	10,00				
Fotócopias Certificadas _____					
04.01.23.99.99	10,00	38.020,00	50.040,00	50.040,00	
Outros _____					
<b>04.02</b>					
<b>Multas e outras penalidades</b>					
04.02.01			10,00		
Juros de mora _____					
04.02.04			10,00		
Coimas e penalidades por contra-ordenações _____					
04.02.99					
Multas e penalidades diversas					
04.02.99.01		200,00			
Multas - Canídeos _____					
04.02.99.02		10,00	210,00	230,00	<b>50.270,00</b>
Outras Multas e Penalidades _____					
<b>05</b>					
<b>RENDIMENTOS DA PROPRIEDADE</b>					
<b>05.02</b>					
<b>Juros - Sociedades financeiras</b>					
05.02.01					
Bancos e outras instituições financeiras					
05.02.01.01		5,00			
Banco - Caixa Geral de Depósitos _____					
05.02.01.02		5,00	10,00	10,00	<b>10,00</b>
Banco Totta _____					
<b>06</b>					
<b>TRANSFERÊNCIAS CORRENTES</b>					
<b>06.03</b>					
<b>Administração central</b>					
06.03.01					
Estado					
06.03.01.04		274.730,00			
Fundo de Financiamento das Freguesias _____					
06.03.01.05		23.000,00			
DGAL - Venc. Presidente a tempo inteiro _____					
06.03.01.99		100,00	297.830,00	297.830,00	
Outras _____					
<b>06.05</b>					
<b>Administração Local</b>					
A TRANSPORTAR _____					<b>458.120,00</b>



Orçamento Inicial da Receita

	Capítulo	Grupo	Artigo	Sub-Artigo	Rúbrica
06.05.01	Continente - Câmara Municipal de Cascais				
06.05.01.01		20.000,00			
06.05.01.02		20.000,00			
06.05.01.03		50.000,00			
06.05.01.04		18.200,00			
06.05.01.05		60.000,00			
06.05.01.06		10,00			
06.05.01.07		200.000,00			
06.05.01.08		15.000,00			
06.05.01.10		13.000,00			
06.05.01.11		17.500,00			
06.05.01.12		30.000,00			
06.05.01.13		17.500,00			
06.05.01.14		40.000,00			
06.05.01.15		261.200,00			
06.05.01.20		10,00	762.420,00	762.420,00	
<b>06.06</b>	<b>Segurança social</b>				
06.06.02			10.000,00	10.000,00	<b>1.070.250,00</b>
<b>07</b>	<b>VENDA DE BENS E SERVIÇOS CORRENTES</b>				
<b>07.01</b>	<b>Venda de bens</b>				
07.01.12	Cemitério				
07.01.12.01		6.000,00			
07.01.12.02		30.000,00	36.000,00		
07.01.99			5,00	36.005,00	
<b>07.02</b>	<b>Serviços</b>				
07.02.08	Serviços Sociais, Recreativos, Culturais e de Desporto				
07.02.08.03	Serviços Culturais				
07.02.08.03.01	65.000,00				
07.02.08.03.99	5,00	65.005,00			
07.02.08.04	Serviços Desportivos				
07.02.08.04.01	400.000,00				
07.02.08.04.99	5,00	400.005,00			
07.02.08.05	Serviços Educativos				
07.02.08.05.01	13.000,00				
07.02.08.05.02	4.500,00				
07.02.08.05.03	3.500,00				
07.02.08.05.04	3.000,00				
07.02.08.05.05	15.000,00				
07.02.08.05.06	16.000,00				
07.02.08.05.07	15.000,00				
07.02.08.05.08	10.000,00	80.000,00	545.010,00		
07.02.09	Serviços específicos das autarquias				
07.02.09.04		5,00			
07.02.09.05		5,00			
07.02.09.10		50,00			
07.02.09.99		5,00	65,00	545.075,00	
<b>07.03</b>	<b>Rendas</b>				
<b>A TRANSPORTAR</b>					<b>1.811.620,00</b>



Orçamento Inicial da Receita

	Capítulo	Grupo	Artigo	Sub-Artigo	Rúbrica
07.03.02	Edifícios				
07.03.02.01	Florista do Cemitério	5,00			
07.03.02.02	Casa do Guarda do Cemitério	5,00			
07.03.02.03	Receita BAR - CDA	6.000,00			
07.03.02.04	Aluguer Montepio	5,00			
07.03.02.05	Aluguer Capela Cemitério	5,00	6.020,00		
07.03.99	Outras		5,00	6.025,00	587.105,00
<b>08</b>	<b>OUTRAS RECEITAS CORRENTES</b>				
<b>08.01</b>	<b>Outras</b>				
08.01.99	Outras				
08.01.99.05	Reembolsos - EDP	5,00			
08.01.99.06	Reembolsos - Águas de Cascais	5,00			
08.01.99.08	Reembolsos - Despesas de Seguros	5,00			
08.01.99.09	Reembolsos / Transferências - C. Emprego	5,00			
08.01.99.10	Reembolsos - Gás	5,00			
08.01.99.11	Reembolsos Diversos	5,00			
08.01.99.12	Alugueres - Ajudas Técnicas	300,00			
08.01.99.13	Indemnizações	5,00			
08.01.99.99	Outras Receitas Correntes	5,00	340,00	340,00	340,00
<i>Total das Receitas Correntes</i>					<b>1.817.985,00</b>
Receitas de Capital					
<b>10</b>	<b>TRANSFERÊNCIAS DE CAPITAL</b>				
<b>10.05</b>	<b>Administração local</b>				
10.05.01	Continente - Câmara Municipal de Cascais				
10.05.01.01	CMC - Ac. Exec. Del. Competências	5,00			
10.05.01.02	CMC - Orçamento Participativo	238.575,00			
10.05.01.10	CMC - Outras Transferências	5,00	238.585,00	238.585,00	238.585,00
<i>Total das Receitas de Capital</i>					<b>238.585,00</b>
<b>TOTAL DAS RECEITAS</b>					<b>2.056.570,00</b>



Orçamento Inicial da Despesa

DESPESAS	Agrup.	Sub-Agrup.	Rúbrica	Alínea	Sub-Alínea
<b>01 00 00</b> <b>Orgãos da Autarquia - Exec. e A. Freg.</b>					
Despesas Correntes					
<b>01</b> <b>DESPESAS COM O PESSOAL</b>					
<b>01.01</b> <b>Remunerações certas e permanentes</b>					
01.01.01 Titulares de órgãos de soberania e membros de					
01.01.01.01 Executivo da Freguesia		32.500,00			
01.01.01.02 Assembleia de Freguesia		1.750,00	34.250,00		
01.01.11 Representação			6.700,00		
01.01.13 Subsídio de refeição			1.200,00		
01.01.14 Subsídio de férias e de Natal			3.820,00	45.970,00	
<b>01.02</b> <b>Abonos variáveis ou eventuais</b>					
01.02.14 Outros abonos em numerário ou espécie					
01.02.14.01 Membros das mesas de voto (Eleições)		13.000,00	13.000,00	13.000,00	
<b>01.03</b> <b>Segurança social</b>					
01.03.05 Contribuições para a segurança social					
01.03.05.02 Segurança social do pessoal em regime de contrato de trabalho em funções públicas (RCT)					
01.03.05.02.02 Segurança social - Regime geral	6.400,00	6.400,00	6.400,00	6.400,00	65.370,00
<b>02</b> <b>AQUISIÇÃO DE BENS E SERVIÇOS</b>					
<b>02.01</b> <b>Aquisição de bens</b>					
02.01.05 Alimentação - Refeições confeccionadas			5.000,00		
02.01.06 Alimentação - Géneros para confeccionar			100,00		
02.01.15 Prémios, condecorações e ofertas			5.000,00		
02.01.21 Outros bens			10,00	10.110,00	
<b>02.02</b> <b>Aquisição de serviços</b>					
02.02.10 Transportes			750,00		
02.02.11 Representação dos serviços			500,00		
02.02.13 Deslocações e estadas			1.000,00		
02.02.25 Outros serviços			1.000,00	3.250,00	13.360,00
<b>04</b> <b>TRANSFERÊNCIAS CORRENTES</b>					
<b>04.07</b> <b>Instituições sem fins lucrativos</b>					
04.07.03 Instituições Relegiosas			50,00	50,00	50,00
<i>Total das Despesas Correntes</i>					78.780,00
<b>Total do Orgão 01 00 00:</b>					78.780,00
<b>A TRANSPORTAR</b>					78.780,00





Orçamento Inicial da Despesa

	Agrup.	Sub-Agrup.	Rúbrica	Alínea	Sub-Alínea
<b>02 00 00 Junta - Sede ( Secretaria / Tesouraria )</b>					
Despesas Correntes					
<b>01 DESPESAS COM O PESSOAL</b>					
<b>01.01 Remunerações certas e permanentes</b>					
01.01.04 Pessoal do quadro - Regime Contrato Individual (RCTFP)					
01.01.04.01			62.300,00		
01.01.04.02			5,00		
01.01.04.03			5,00		
01.01.04.04			5,00	62.315,00	
01.01.06 Pessoal contratado a termo					
01.01.06.01			5,00	5,00	
01.01.07 Pessoal em regime de tarefa ou avença					
01.01.13 Subsídio de refeição					
01.01.14 Subsídio de férias e de Natal					
<b>01.02 Abonos variáveis ou eventuais</b>					
01.02.02 Horas extraordinárias					
01.02.04 Ajudas de custo					
01.02.05 Abono para fálhas					
01.02.12 Indemnizações por cessação de funções					
01.02.13 Outros suplementos e prémios					
01.02.13.01			5,00		
01.02.13.02			10,00	15,00	8.320,00
<b>01.03 Segurança social</b>					
01.03.02 Outros encargos com a saúde					
01.03.03 Subsídio familiar a criança e jovens					
01.03.05 Contribuições para a segurança social					
01.03.05.01			15.000,00		
01.03.05.02 Segurança social do pessoal em regime de contrato de trabalho em funções públicas (RCT)					
01.03.05.02.01			15.000,00		
01.03.05.02.02			5,00	15.005,00	30.005,00
01.03.09 Seguros					
01.03.09.01			3.750,00	3.750,00	35.525,00
<b>02 AQUISIÇÃO DE BENS E SERVIÇOS</b>					
<b>02.01 Aquisição de bens</b>					
02.01.02 Combustíveis e lubrificantes					
02.01.02.01			2.500,00		
02.01.02.02			4.000,00		
02.01.02.03			100,00	6.600,00	
02.01.04 Limpeza e higiene					
02.01.05 Alimentação - Refeições confeccionadas					
02.01.06 Alimentação - Géneros para confeccionar					
02.01.07 Vestuário e artigos pessoais					
02.01.08 Material de escritório					
02.01.15 Prémios, condecorações e ofertas					
02.01.17 Ferramentas e utensílios					
02.01.18 Livros e documentação técnica					
02.01.19 Artigos honoríficos e de decoração					
02.01.21 Outros bens					
<b>02.02 Aquisição de serviços</b>					
A TRANSPORTAR					268.795,00



Orçamento Inicial da Despesa

	Agrup.	Sub-Agrup.	Rúbrica	Alinea	Sub-Alinea
02.02.01 Encargos das instalações ( Agua e Energia )			10.000,00		
02.02.02 Limpeza e higiene			12.500,00		
02.02.03 Conservação de bens			5.000,00		
02.02.08 Locação de outros bens			1.000,00		
02.02.09 Comunicações			17.000,00		
02.02.10 Transportes			1.500,00		
02.02.12 Seguros			6.000,00		
02.02.13 Deslocações e estadas			50,00		
02.02.14 Estudos, pareceres, projectos e consultadoria			30.000,00		
02.02.15 Formação			2.500,00		
02.02.17 Publicidade			1.000,00		
02.02.18 Vigilância e segurança			3.000,00		
02.02.19 Assistência técnica			7.500,00		
02.02.20 Outros trabalhos especializados			5,00		
02.02.22 Serviços de saúde			1.400,00		
02.02.24 Encargos de cobrança de receitas			2.000,00		
02.02.25 Outros serviços			30.000,00	130.455,00	156.805,00
<b>03 JUROS E OUTROS ENCARGOS</b>					
<b>03.06 Outros encargos financeiros</b>					
03.06.01 Outros encargos financeiros			2.500,00	2.500,00	2.500,00
<i>Total das Despesas Correntes</i>					<b>312.970,00</b>
Despesas de Capital					
<b>07 AQUISIÇÃO DE BENS DE CAPITAL</b>					
<b>07.01 Investimentos</b>					
07.01.07 Equipamento de informática			8.500,00		
07.01.08 Software Informático			6.200,00		
07.01.10 Equipamento básico					
07.01.10.02 Outro		50,00	50,00		
07.01.11 Ferramentas e utensílios			100,00		
07.01.15 Outros investimentos			100,00	14.950,00	14.950,00
<i>Total das Despesas de Capital</i>					<b>14.950,00</b>
<b>Total do Orgão 02 00 00:</b>					<b>327.920,00</b>
<b>A TRANSPORTAR</b>					<b>406.700,00</b>



Orçamento Inicial da Despesa

	Agrup.	Sub-Agrup.	Rúbrica	Alinea	Sub-Alinea
<b>03 00 00 Cultura</b>					
Despesas Correntes					
<b>01 DESPESAS COM O PESSOAL</b>					
<b>01.01 Remunerações certas e permanentes</b>					
01.01.06 Pessoal contratado a termo resolutivo					
01.01.06.01 Pessoal em funções		60.000,00	60.000,00		
01.01.07 Pessoal em regime de tarefa ou avença			1.000,00		
01.01.13 Subsídio de refeição			3.500,00		
01.01.14 Subsídio de férias e de Natal			10.000,00	74.500,00	
<b>01.02 Abonos variáveis ou eventuais</b>					
01.02.12 Indemnizações por cessação de funções			5,00	5,00	
<b>01.03 Segurança social</b>					
01.03.05 Contribuições para a segurança social					
01.03.05.02 Segurança social do pessoal em regime de contrato de trabalho					
01.03.05.02.02 Segurança social - Regime geral	16.600,00	16.600,00	16.600,00		
01.03.09 Seguros					
01.03.09.01 Seguros de acidentes de trabalho		100,00	100,00	16.700,00	91.205,00
<b>02 AQUISIÇÃO DE BENS E SERVIÇOS</b>					
<b>02.01 Aquisição de bens</b>					
02.01.05 Alimentação - Refeições confeccionadas			1.500,00		
02.01.08 Material de escritório			50,00		
02.01.15 Prémios, condecorações e ofertas			2.000,00		
02.01.17 Ferramentas e utensílios			1.000,00		
02.01.20 Material de educação, cultura e recreio			1.000,00		
02.01.21 Outros bens			2.000,00	7.550,00	
<b>02.02 Aquisição de serviços</b>					
02.02.01 Encargos das instalações ( Água e Energia )			3.500,00		
02.02.02 Limpeza e higiene			900,00		
02.02.03 Conservação de bens			2.500,00		
02.02.10 Transportes			10,00		
02.02.12 Seguros			1.300,00		
02.02.13 Deslocações e estadas			1.700,00		
02.02.17 Publicidade			500,00		
02.02.18 Vigilância e segurança			10,00		
02.02.20 Outros trabalhos especializados			2.000,00		
02.02.25 Outros serviços			600,00	13.020,00	20.570,00
<i>Total das Despesas Correntes</i>					<b>111.775,00</b>
Despesas de Capital					
<b>07 AQUISIÇÃO DE BENS DE CAPITAL</b>					
<b>07.01 Investimentos</b>					
A TRANSPORTAR					518.975,00



## Orçamento Inicial da Despesa

	Agrup.	Sub-Agrup.	Rúbrica	Alinea	Sub-Alinea
07.01.11 Ferramentas e utensílios -----			500,00	500,00	<b>500,00</b>
<i>Total das Despesas de Capital</i> -----					<b>500,00</b>
<b>Total do Orgão 03 00 00:</b> -----					<b>112.275,00</b>
<b>A TRANSPORTAR</b> -----					<b>518.975,00</b>



Orçamento Inicial da Despesa

	Agrup.	Sub-Agrup.	Rúbrica	Alinea	Sub-Alinea
<b>04 01 00 Complexo Desportivo de Alcábaldeche</b>					
Despesas Correntes					
<b>01 DESPESAS COM O PESSOAL</b>					
<b>01.01 Remunerações certas e permanentes</b>					
01.01.04					
Pessoal do quadro - Regime Contrato Individual (RCTFP)					
01.01.04.01		27.000,00	27.000,00		
Pessoal em funções -----					
01.01.06					
Pessoal contratado a termo					
01.01.06.01		5,00	5,00		
Pessoal em funções -----					
01.01.07			95.000,00		
Pessoal em regime de tarefa ou avença -----					
01.01.13			2.100,00		
Subsídio de refeição -----					
01.01.14			4.900,00	129.005,00	
Subsídio de férias e de Natal -----					
<b>01.02 Abonos variáveis ou eventuais</b>					
01.02.02			200,00		
Horas extraordinárias -----					
01.02.05			1.050,00		
Abono para fálhas -----					
01.02.11			2.500,00		
Subsídio de turno -----					
01.02.12			5,00	3.755,00	
Indemnizações por cessação de funções -----					
<b>01.03 Segurança social</b>					
01.03.02			500,00		
Outros encargos com a saúde -----					
01.03.03			10,00		
Subsídio familiar a criança e jovens -----					
01.03.05					
Contribuições para a segurança social					
01.03.05.02					
Segurança social do pessoal em regime de contrato de trabalho em funções públicas (RCT)					
01.03.05.02.01	2.930,00				
Caixa Geral de Aposentações -----					
01.03.05.02.02	4.300,00	7.230,00	7.230,00	7.740,00	140.500,00
Segurança social - Regime geral -----					
<b>02 AQUISIÇÃO DE BENS E SERVIÇOS</b>					
<b>02.01 Aquisição de bens</b>					
02.01.02					
Combustíveis e lubrificantes					
02.01.02.03		60.000,00	60.000,00		
Gás -----					
02.01.04			12.000,00		
Limpeza e higiene -----					
02.01.08			1.250,00		
Material de escritório -----					
02.01.09			17.500,00		
Produtos químicos e farmacêuticos -----					
02.01.17			500,00		
Ferramentas e utensílios -----					
02.01.20			2.500,00		
Material de educação, cultura e recreio -----					
02.01.21			3.000,00	96.750,00	
Outros bens -----					
<b>02.02 Aquisição de serviços</b>					
02.02.01			10,00		
Encargos das instalações ( Água e Energia ) -----					
02.02.02			50.000,00		
Limpeza e higiene -----					
02.02.03			25.000,00		
Conservação de bens -----					
02.02.08			10,00		
Locação de outros bens -----					
02.02.09			10,00		
Comunicações -----					
02.02.10			1.000,00		
Transportes -----					
02.02.12			12.000,00		
Seguros -----					
02.02.15			500,00		
Formação -----					
02.02.17			500,00		
Publicidade -----					
02.02.18			500,00		
Vigilância e segurança -----					
02.02.19			15.000,00		
Assistência técnica -----					
02.02.20			132.000,00		
Outros trabalhos especializados -----					
02.02.24			5,00		
Encargos de cobrança de receitas -----					
<b>A TRANSPORTAR -----</b>					<b>997.760,00</b>



Orçamento Inicial da Despesa

	Agrup.	Sub-Agrup.	Rúbrica	Alinea	Sub-Alinea
02.02.25    Outros serviços _____			5.000,00	241.535,00	<b>338.285,00</b>
<i>Total das Despesas Correntes</i> _____					<b>478.785,00</b>
Despesas de Capital					
<b>07            AQUISIÇÃO DE BENS DE CAPITAL</b>					
<b>07.01        Investimentos</b>					
07.01.03    Edifícios					
07.01.03.02    Instalações desportivas e recreativas _____		50,00	50,00		
07.01.07    Equipamento de informática _____			1.000,00		
07.01.08    Software Informático _____			1.200,00		
07.01.09    Equipamento administrativo _____			200,00		
07.01.10    Equipamento básico					
07.01.10.02    Outro _____		100,00	100,00		
07.01.11    Ferramentas e utensílios _____			100,00	2.650,00	<b>2.650,00</b>
<i>Total das Despesas de Capital</i> _____					<b>2.650,00</b>
<b>Total do Orgão 04 01 00:</b> _____					<b>481.435,00</b>
<b>A TRANSPORTAR</b> _____					<b>1.000.410,00</b>



Orçamento Inicial da Despesa

	Agrup.	Sub-Agrup.	Rúbrica	Alinea	Sub-Alinea
<b>04 02 00 Acções Desportivas, Associativismo e Juventude</b>					
Despesas Correntes					
<b>02 AQUISIÇÃO DE BENS E SERVIÇOS</b>					
<b>02.01 Aquisição de bens</b>					
02.01.05 Alimentação - Refeições confeccionadas -----			2.500,00		
02.01.15 Prémios, condecorações e ofertas -----			5.000,00	7.500,00	
<b>02.02 Aquisição de serviços</b>					
02.02.08 Locação de outros bens -----			1.000,00		
02.02.10 Transportes -----			10.000,00		
02.02.12 Seguros -----			490,00		
02.02.20 Outros trabalhos especializados -----			1.000,00		
02.02.25 Outros serviços -----			5.000,00	17.490,00	<b>24.990,00</b>
<b>04 TRANSFERÊNCIAS CORRENTES</b>					
<b>04.07 Instituições sem fins lucrativos</b>					
04.07.02 Associações / Colectividades / Centros de Dia -----			30.000,00	30.000,00	<b>30.000,00</b>
<i>Total das Despesas Correntes</i> -----					<b>54.990,00</b>
<b>Total do Orgão 04 02 00:</b> -----					<b>54.990,00</b>
<b>A TRANSPORTAR</b> -----					<b>1.055.400,00</b>



Orçamento Inicial da Despesa

	Agrup.	Sub-Agrup.	Rúbrica	Alínea	Sub-Alínea
<b>05 01 00 Apoio a Família / Enriq. Curricular</b>					
Despesas Correntes					
<b>01 DESPESAS COM O PESSOAL</b>					
<b>01.01 Remunerações certas e permanentes</b>					
01.01.06 Pessoal contratado a termo resolutivo					
01.01.06.01 Pessoal em funções		162.000,00	162.000,00		
01.01.07 Pessoal em regime de tarefa ou avença			3.750,00		
01.01.09 Pessoal em qualquer outra situação			5,00		
01.01.13 Subsídio de refeição			12.000,00		
01.01.14 Subsídio de férias e de Natal			28.200,00	205.955,00	
<b>01.03 Segurança social</b>					
01.03.05 Contribuições para a segurança social					
01.03.05.02 Segurança social do pessoal em regime de contrato de trabalho					
01.03.05.02.02 Segurança social - Regime geral	45.000,00	45.000,00	45.000,00		
01.03.09 Seguros					
01.03.09.01 Seguros de acidentes de trabalho		1.750,00	1.750,00	46.750,00	252.705,00
<b>02 AQUISIÇÃO DE BENS E SERVIÇOS</b>					
<b>02.01 Aquisição de bens</b>					
02.01.04 Limpeza e higiene			1.500,00		
02.01.08 Material de escritório			250,00		
02.01.20 Material de educação, cultura e recreio			3.000,00		
02.01.21 Outros bens			500,00	5.250,00	
<b>02.02 Aquisição de serviços</b>					
02.02.01 Encargos das instalações ( Água e Energia )			1.000,00		
02.02.02 Limpeza e higiene			200,00		
02.02.03 Conservação de bens			500,00		
02.02.10 Transportes			1.500,00		
02.02.12 Seguros			1.750,00		
02.02.18 Vigilância e segurança			750,00		
02.02.20 Outros trabalhos especializados			100,00		
02.02.25 Outros serviços			100,00	5.900,00	11.150,00
<i>Total das Despesas Correntes</i>					263.855,00
<b>Total do Orgão 05 01 00:</b>					263.855,00
<b>A TRANSPORTAR</b>					1.319.255,00





Orçamento Inicial da Despesa

	Agrup.	Sub-Agrup.	Rúbrica	Alínea	Sub-Alínea
<b>05 02 00 Escolas / Jardins Infância</b>					
Despesas Correntes					
<b>01 DESPESAS COM O PESSOAL</b>					
<b>01.01 Remunerações certas e permanentes</b>					
01.01.04 Pessoal do quadro - Regime Contrato Individual (RCTFP)					
01.01.04.01 Pessoal em funções		18.700,00	18.700,00		
01.01.07 Pessoal em regime de tarefa ou avença			5,00		
01.01.13 Subsídio de refeição			1.000,00		
01.01.14 Subsídio de férias e de Natal			3.230,00	22.935,00	
<b>01.02 Abonos variáveis ou eventuais</b>					
01.02.02 Horas extraordinárias			100,00	100,00	
<b>01.03 Segurança social</b>					
01.03.02 Outros encargos com a saúde			200,00		
01.03.05 Contribuições para a segurança social					
01.03.05.02 Segurança social do pessoal em regime de contrato de trabalho em funções públicas (RCT)					
01.03.05.02.01 Caixa Geral de Aposentações	4.500,00	4.500,00	4.500,00	4.700,00	27.735,00
<b>02 AQUISIÇÃO DE BENS E SERVIÇOS</b>					
<b>02.01 Aquisição de bens</b>					
02.01.05 Alimentação - Refeições confeccionadas			500,00		
02.01.06 Alimentação - Géneros para confeccionar			100,00		
02.01.15 Prémios, condecorações e ofertas			4.000,00		
02.01.17 Ferramentas e utensílios			100,00		
02.01.20 Material de educação, cultura e recreio			1.500,00		
02.01.21 Outros bens			500,00	6.700,00	
<b>02.02 Aquisição de serviços</b>					
02.02.03 Conservação de bens			50.000,00		
02.02.10 Transportes			5.000,00		
02.02.20 Outros trabalhos especializados			1.500,00		
02.02.25 Outros serviços			200,00	56.700,00	63.400,00
<b>04 TRANSFERÊNCIAS CORRENTES</b>					
<b>04.07 Instituições sem fins lucrativos</b>					
04.07.01 Escolas / Jardins de Infância					
04.07.01.01 Transferências - Gestão		200,00	200,00	200,00	200,00
<i>Total das Despesas Correntes</i>					91.335,00
<b>Total do Orgão 05 02 00:</b>					91.335,00
<b>A TRANSPORTAR</b>					1.410.590,00



Orçamento Inicial da Despesa

	Agrup.	Sub-Agrup.	Rúbrica	Alinea	Sub-Alinea
<b>06 00 00 Acção Social</b>					
Despesas Correntes					
<b>01 DESPESAS COM O PESSOAL</b>					
<b>01.01 Remunerações certas e permanentes</b>					
01.01.04 Pessoal dos quadro - Regime Contrato Individual (RCTFP)					
01.01.04.01 Pessoal em funções		16.500,00	16.500,00		
01.01.07 Pessoal em regime de tarefa ou avença			11.100,00		
01.01.13 Subsídio de refeição			1.000,00		
01.01.14 Subsídio de férias e de Natal			2.750,00	31.350,00	
<b>01.02 Abonos variáveis ou eventuais</b>					
01.02.02 Horas extraordinárias			5,00	5,00	
<b>01.03 Segurança social</b>					
01.03.02 Outros encargos com a saúde			250,00		
01.03.03 Subsídio familiar a criança e jovens			5,00		
01.03.05 Contribuições para a segurança social					
01.03.05.02 Segurança social do pessoal em regime de contrato de trabalho em funções públicas (RCT)					
01.03.05.02.01 Caixa Geral de Aposentações	3.950,00	3.950,00	3.950,00	4.205,00	35.560,00
<b>02 AQUISIÇÃO DE BENS E SERVIÇOS</b>					
<b>02.01 Aquisição de bens</b>					
02.01.05 Alimentação - Refeições confeccionadas			4.000,00		
02.01.06 Alimentação - Géneros para confeccionar			500,00		
02.01.10 Produtos vendidos nas farmácias			500,00		
02.01.15 Prémios, condecorações e ofertas			3.000,00		
02.01.21 Outros bens			50,00	8.050,00	
<b>02.02 Aquisição de serviços</b>					
02.02.03 Conservação de bens			10,00		
02.02.10 Transportes			5.000,00		
02.02.13 Deslocações e estadas			200,00		
02.02.15 Formação			250,00		
02.02.20 Outros trabalhos especializados			200,00		
02.02.25 Outros serviços			50,00	5.710,00	13.760,00
<b>04 TRANSFERÊNCIAS CORRENTES</b>					
<b>04.07 Instituições sem fins lucrativos</b>					
04.07.02 Associações / Colectividades / Centros de Dia			5.000,00	5.000,00	
<b>04.08 Famílias e Outras Entidades</b>					
04.08.02 Outras Entidades			35.000,00	35.000,00	40.000,00
<i>Total das Despesas Correntes</i>					<b>89.320,00</b>
<b>Total do Orgão 06 00 00:</b>					<b>89.320,00</b>
<b>A TRANSPORTAR</b>					<b>1.499.910,00</b>



Orçamento Inicial da Despesa

	Agrup.	Sub-Agrup.	Rúbrica	Alínea	Sub-Alínea
<b>07 00 00 Salubridade</b>					
Despesas Correntes					
<b>01 DESPESAS COM O PESSOAL</b>					
<b>01.01 Remunerações certas e permanentes</b>					
01.01.04 Pessoal do quadro - Regime Contrato Individual (RCTFP)					
01.01.04.01 Pessoal em funções -----		20.600,00	20.600,00		
01.01.06 Pessoal contratado a termo					
01.01.06.01 Pessoal em funções -----		5,00	5,00		
01.01.07 Pessoal em regime de tarefa ou avença -----			20.000,00		
01.01.13 Subsídio de refeição -----			3.000,00		
01.01.14 Subsídio de férias e de Natal -----			3.500,00	47.105,00	
<b>01.02 Abonos variáveis ou eventuais</b>					
01.02.02 Horas extraordinárias -----			3.500,00	3.500,00	
<b>01.03 Segurança social</b>					
01.03.02 Outros encargos com a saúde -----			1.000,00		
01.03.03 Subsídio familiar a criança e jovens -----			350,00		
01.03.05 Contribuições para a segurança social					
01.03.05.02 Segurança social do pessoal em regime de contrato de trabalho em funções públicas (RCT)					
01.03.05.02.01 Caixa Geral de Aposentações -----	4.950,00				
01.03.05.02.02 Segurança social - Regime geral -----	10,00	4.960,00	4.960,00	6.310,00	56.915,00
<b>02 AQUISIÇÃO DE BENS E SERVIÇOS</b>					
<b>02.01 Aquisição de bens</b>					
02.01.02 Combustíveis e lubrificantes					
02.01.02.01 Gasolina -----		100,00			
02.01.02.02 Gasóleo -----		100,00	200,00		
02.01.07 Vestuário e artigos pessoais -----			2.500,00		
02.01.09 Produtos químicos e farmacêuticos -----			100,00		
02.01.17 Ferramentas e utensílios -----			1.500,00		
02.01.21 Outros bens -----			1.000,00	5.300,00	
<b>02.02 Aquisição de serviços</b>					
02.02.01 Encargos das instalações ( Água e Energia ) -----			5.000,00		
02.02.03 Conservação de bens -----			20.000,00		
02.02.12 Seguros -----			150,00		
02.02.25 Outros serviços -----			2.500,00	27.650,00	32.950,00
<i>Total das Despesas Correntes</i> -----					<b>89.865,00</b>
Despesas de Capital					
<b>07 AQUISIÇÃO DE BENS DE CAPITAL</b>					
<b>07.01 Investimentos</b>					
07.01.04 Construções diversas					
07.01.04.12 Cemitérios -----		5,00	5,00		
07.01.10 Equipamento básico					
07.01.10.02 Outro -----		5,00	5,00		
<b>A TRANSPORTAR</b> -----					<b>1.589.790,00</b>





Orçamento Inicial da Despesa

	Agrup.	Sub-Agrup.	Rúbrica	Alinea	Sub-Alinea
<b>08 00 00 Parques e Jardins</b>					
Despesas Correntes					
<b>02 AQUISIÇÃO DE BENS E SERVIÇOS</b>					
<b>02.02 Aquisição de serviços</b>					
02.02.01 Encargos das instalações ( Água e Energia )			15.000,00		
02.02.03 Conservação de bens					
02.02.03.01 Parques e jardins - Protocolo		40.000,00			
02.02.03.02 Outras Conservações		35.000,00	75.000,00	90.000,00	<b>90.000,00</b>
<i>Total das Despesas Correntes</i>					<b>90.000,00</b>
Despesas de Capital					
<b>07 AQUISIÇÃO DE BENS DE CAPITAL</b>					
<b>07.01 Investimentos</b>					
07.01.04 Construções diversas					
07.01.04.05 Parques e jardins		5,00	5,00	5,00	<b>5,00</b>
<i>Total das Despesas de Capital</i>					<b>5,00</b>
<b>Total do Orgão 08 00 00:</b>					<b>90.005,00</b>
<b>A TRANSPORTAR</b>					<b>1.679.795,00</b>



Orçamento Inicial da Despesa

	Agrup.	Sub-Agrup.	Rúbrica	Alínea	Sub-Alínea
<b>09 00 00 Obras / Protocolos</b>					
Despesas Correntes					
<b>02 AQUISIÇÃO DE BENS E SERVIÇOS</b>					
<b>02.01 Aquisição de bens</b>					
02.01.21			40.000,00	40.000,00	
Outros bens - Sinalização e Trânsito e Toponímia					
<b>02.02 Aquisição de serviços</b>					
02.02.03			94.200,00		
Conservação de bens					
02.02.20			1.000,00	95.200,00	135.200,00
Outros trabalhos especializados					
<i>Total das Despesas Correntes</i>					<b>135.200,00</b>
Despesas de Capital					
<b>07 AQUISIÇÃO DE BENS DE CAPITAL</b>					
<b>07.01 Investimentos</b>					
07.01.04 Construções diversas					
07.01.04.09			1.500,00		
Sinalização e trânsito					
07.01.04.13			1.500,00		
Outros					
07.01.04.15			238.575,00	241.575,00	241.575,00
CMC - Orç. Part. - Proj. 2 - Passeios Estrada de Janes					
<i>Total das Despesas de Capital</i>					<b>241.575,00</b>
<b>Total do Orgão 09 00 00:</b>					<b>376.775,00</b>
<b>TOTAL DAS DESPESAS</b>					<b>2.056.570,00</b>

**RESUMO**

<b>Receitas</b>	<b>Montante</b>	<b>Despesas</b>	<b>Montante</b>
Corrente .....	1.817.985,00	Corrente .....	1.796.875,00
Capital .....	238.585,00	Capital .....	259.695,00
Outras Receitas .....	0,00		
Total	2.056.570,00	Total	2.056.570,00
<b>Total Geral</b>	2.056.570,00	<b>Total Geral</b>	2.056.570,00

ORGÃO EXECUTIVO

---



---

ORGÃO DELIBERATIVO

---



---

**RESUMO**

<b>Receitas</b>	<b>Montante</b>	<b>Despesas</b>	<b>Montante</b>
Corrente .....	1.817.985,00	Corrente .....	1.796.875,00
Capital .....	238.585,00	Capital .....	259.695,00
Outras Receitas .....	0,00		
Total	2.056.570,00	Total	2.056.570,00
<b>Total Geral</b>	2.056.570,00	<b>Total Geral</b>	2.056.570,00

ORGÃO EXECUTIVO

---



---

ORGÃO DELIBERATIVO

---



---





# FREGUESIA DE ALCABIDECHE

## Orçamento Corrigido da Receita

RECEITAS	Capítulo	Grupo	Artigo	Sub-Artigo	Rúbrica
Receitas Correntes					
<b>01 IMPOSTOS DIRECTOS</b>					
<b>01.02 Outros</b>					
01.02.02 IMI - Imposto Municipal Sobre Imóveis _____			58.000,00	58.000,00	<b>58.000,00</b>
<b>02 IMPOSTOS INDIRECTOS</b>					
<b>02.02 Outros</b>					
02.02.06 Impostos indirectos específicos das autarquias locais					
02.02.06.03 Ocupação da via pública _____		10,00			
02.02.06.05 Publicidade _____		10,00			
02.02.06.99 Outros _____		10,00	30,00	30,00	<b>30,00</b>
<b>04 TAXAS, MULTAS E OUTRAS PENALIDADES</b>					
<b>04.01 Taxas</b>					
04.01.23 Taxas específicas das autarquias locais					
04.01.23.01 Mercados e feiras _____		210,00			
04.01.23.03 Ocupação da via pública _____		410,00			
04.01.23.04 Canídeos _____		12.050,00			
04.01.23.99 Outras					
04.01.23.99.01 Taxas de Secretaria (atestados) _____	9.316,97				
04.01.23.99.02 Cemitérios _____	29.600,00				
04.01.23.99.03 Fotócopias Certificadas _____	10,00				
04.01.23.99.99 Outros _____	10,00	38.936,97	51.606,97	51.606,97	
<b>04.02 Multas e outras penalidades</b>					
04.02.01 Juros de mora _____			10,00		
04.02.04 Coimas e penalidades por contra-ordenações _____			10,00		
04.02.99 Multas e penalidades diversas					
04.02.99.01 Multas - Canídeos _____		400,00			
04.02.99.02 Outras Multas e Penalidades _____		10,00	410,00	430,00	<b>52.036,97</b>
<b>05 RENDIMENTOS DA PROPRIEDADE</b>					
<b>05.02 Juros - Sociedades financeiras</b>					
05.02.01 Bancos e outras instituições financeiras					
05.02.01.01 Banco - Caixa Geral de Depósitos _____		5,00			
05.02.01.02 Banco Totta _____		5,00	10,00	10,00	<b>10,00</b>
<b>06 TRANSFERÊNCIAS CORRENTES</b>					
<b>06.03 Administração central</b>					
06.03.01 Estado					
06.03.01.04 Fundo de Financiamento das Freguesias _____		274.730,00			
06.03.01.05 DGAL - Venc. Presidente a tempo inteiro _____		20.800,00			
06.03.01.99 Outras _____		100,00	295.630,00	295.630,00	
<b>06.05 Administração Local</b>					
A TRANSPORTAR _____					<b>405.706,97</b>



# FREGUESIA DE ALCABIDECHE

## Orçamento Corrigido da Receita

	Capítulo	Grupo	Artigo	Sub-Artigo	Rúbrica
06.05.01	Continente - Câmara Municipal de Cascais				
06.05.01.01		10,00			
06.05.01.02		34.240,37			
06.05.01.03		76.123,46			
06.05.01.04		19.200,00			
06.05.01.05		120.000,00			
06.05.01.06		50.000,00			
06.05.01.07		200.000,00			
06.05.01.08		24.000,00			
06.05.01.10		13.000,00			
06.05.01.11		17.500,00			
06.05.01.12		30.000,00			
06.05.01.13		18.090,00			
06.05.01.14		40.000,00			
06.05.01.15		40.000,00			
06.05.01.16		64.000,00			
06.05.01.20		14.010,00	760.173,83	760.173,83	
<b>06.06</b>	<b>Segurança social</b>				
06.06.02			22.100,00	22.100,00	<b>1.077.903,83</b>
<b>07</b>	<b>VENDA DE BENS E SERVIÇOS CORRENTES</b>				
<b>07.01</b>	<b>Venda de bens</b>				
07.01.12	Cemitério				
07.01.12.01		6.000,00			
07.01.12.02		78.000,00	84.000,00		
07.01.99			5,00	84.005,00	
<b>07.02</b>	<b>Serviços</b>				
07.02.08	Serviços Sociais, Recreativos, Culturais e de Desporto				
07.02.08.03	Serviços Culturais				
07.02.08.03.01	65.000,00				
07.02.08.03.99	5,00	65.005,00			
07.02.08.04	Serviços Desportivos				
07.02.08.04.01	350.000,00				
07.02.08.04.99	5,00	350.005,00			
07.02.08.05	Serviços Educativos				
07.02.08.05.01	16.150,00				
07.02.08.05.02	11.100,00				
07.02.08.05.03	4.400,00				
07.02.08.05.04	3.000,00				
07.02.08.05.05	20.100,00				
07.02.08.05.06	16.000,00				
07.02.08.05.07	15.900,00				
07.02.08.05.08	10.000,00	96.650,00	511.660,00		
07.02.09	Serviços específicos das autarquias				
07.02.09.04		5,00			
07.02.09.05		5,00			
07.02.09.10		50,00			
07.02.09.99		5,00	65,00	511.725,00	
<b>A TRANSPORTAR</b>					<b>1.783.710,80</b>



# FREGUESIA DE ALCABIDECHE

## Orçamento Corrigido da Receita

	Capítulo	Grupo	Artigo	Sub-Artigo	Rúbrica
<b>07.03</b>					
<b>Rendas</b>					
07.03.02					
Edifícios					
07.03.02.01					
Florista do Cemitério		5,00			
07.03.02.02					
Casa do Guarda do Cemitério		5,00			
07.03.02.03					
Receita BAR - CDA		6.000,00			
07.03.02.04					
Aluguer Montepio		5,00			
07.03.02.05					
Aluguer Capela Cemitério		55,00	6.070,00		
07.03.99					
Outras			5,00	6.075,00	<b>601.805,00</b>
<b>08</b>					
<b>OUTRAS RECEITAS CORRENTES</b>					
<b>08.01</b>					
<b>Outras</b>					
08.01.99					
Outras					
08.01.99.05					
Reembolsos - EDP		5,00			
08.01.99.06					
Reembolsos - Águas de Cascais		1.005,00			
08.01.99.08					
Reembolsos - Despesas de Seguros		5,00			
08.01.99.09					
Reembolsos / Transferências - C. Emprego		5,00			
08.01.99.10					
Reembolsos - Gás		5,00			
08.01.99.11					
Reembolsos Diversos		1.505,00			
08.01.99.12					
Alugueres - Ajudas Técnicas		300,00			
08.01.99.13					
Indemnizações		5,00			
08.01.99.99					
Outras Receitas Correntes		5,00	2.840,00	2.840,00	<b>2.840,00</b>
<i>Total das Receitas Correntes</i>					<b>1.792.625,80</b>
Receitas de Capital					
<b>10</b>					
<b>TRANSFERÊNCIAS DE CAPITAL</b>					
<b>10.05</b>					
<b>Administração local</b>					
10.05.01					
Continente - Câmara Municipal de Cascais					
10.05.01.01					
CMC - Ac. Exec. Del. Competências		60.000,00			
10.05.01.02					
CMC - Orçamento Participativo		156.175,00			
10.05.01.03					
CMC - Contrato Interadministrativo de Del. de Competências		96.000,00			
10.05.01.10					
CMC - Outras Transferências		5,00	312.180,00	312.180,00	<b>312.180,00</b>
<i>Total das Receitas de Capital</i>					<b>312.180,00</b>
Outras Receitas					
<b>16</b>					
<b>SALDO DA GERÊNCIA ANTERIOR</b>					
<b>16.01</b>					
<b>Saldo orçamental</b>					
16.01.01					
Saldo da Gerência			1.530,13	1.530,13	<b>1.530,13</b>
<i>Total das Outras Receitas</i>					<b>1.530,13</b>
<b>A TRANSPORTAR</b>					<b>2.106.335,93</b>



# FREGUESIA DE ALCABIDECHE

## Orçamento Corrigido da Receita

	Capítulo	Grupo	Artigo	Sub-Artigo	Rúbrica
<b>TOTAL DAS RECEITAS</b> .....					2.106.335,93



Orçamento Corrigido da Despesa

DESPESAS	Agrup.	Sub-Agrup.	Rúbrica	Alínea	Sub-Alínea
<b>01 00 00</b> <b>Orgãos da Autarquia - Exec. e A. Freg.</b>					
Despesas Correntes					
<b>01</b> <b>DESPESAS COM O PESSOAL</b>					
<b>01.01</b> <b>Remunerações certas e permanentes</b>					
01.01.01 Titulares de órgãos de soberania e membros de					
01.01.01.01 Executivo da Freguesia		32.550,00			
01.01.01.02 Assembleia de Freguesia		2.600,00	35.150,00		
01.01.11 Representação			6.700,00		
01.01.13 Subsídio de refeição			1.300,00		
01.01.14 Subsídio de férias e de Natal			4.620,00	47.770,00	
<b>01.02</b> <b>Abonos variáveis ou eventuais</b>					
01.02.14 Outros abonos em numerário ou espécie					
01.02.14.01 Membros das mesas de voto (Eleições)		8.500,00	8.500,00	8.500,00	
<b>01.03</b> <b>Segurança social</b>					
01.03.05 Contribuições para a segurança social					
01.03.05.02 Segurança social do pessoal em regime de contrato de trabalho em funções públicas (RCT)					
01.03.05.02.01 Caixa Geral de Aposentações	5.336,57				
01.03.05.02.02 Segurança social - Regime geral	1.064,43	6.401,00	6.401,00	6.401,00	62.671,00
<b>02</b> <b>AQUISIÇÃO DE BENS E SERVIÇOS</b>					
<b>02.01</b> <b>Aquisição de bens</b>					
02.01.05 Alimentação - Refeições confeccionadas			1.000,00		
02.01.06 Alimentação - Géneros para confeccionar			100,00		
02.01.15 Prémios, condecorações e ofertas			1.340,00		
02.01.21 Outros bens			10,00	2.450,00	
<b>02.02</b> <b>Aquisição de serviços</b>					
02.02.10 Transportes			750,00		
02.02.11 Representação dos serviços			500,00		
02.02.13 Deslocações e estadas			1.000,00		
02.02.25 Outros serviços			1.000,00	3.250,00	5.700,00
<b>04</b> <b>TRANSFERÊNCIAS CORRENTES</b>					
<b>04.07</b> <b>Instituições sem fins lucrativos</b>					
04.07.03 Instituições Relegiosas			50,00	50,00	50,00
<i>Total das Despesas Correntes</i>					68.421,00
<b>Total do Orgão 01 00 00:</b>					68.421,00
<b>A TRANSPORTAR</b>					68.421,00



Orçamento Corrigido da Despesa

	Agrup.	Sub-Agrup.	Rúbrica	Alínea	Sub-Alínea
<b>02 00 00 Junta - Sede ( Secretaria / Tesouraria )</b>					
Despesas Correntes					
<b>01</b>	<b>DESPESAS COM O PESSOAL</b>				
<b>01.01</b>	<b>Remunerações certas e permanentes</b>				
01.01.04	Pessoal do quadro - Regime Contrato Individual (RCTFP)				
01.01.04.01		65.200,00			
01.01.04.02		5,00			
01.01.04.03		5,00			
01.01.04.04		5,00	65.215,00		
01.01.06	Pessoal contratado a termo				
01.01.06.01		2.305,00	2.305,00		
01.01.07	Pessoal em regime de tarefa ou avença				
01.01.13	Subsídio de refeição				
01.01.14	Subsídio de férias e de Natal				
<b>01.02</b>	<b>Abonos variáveis ou eventuais</b>				
01.02.02	Horas extraordinárias				
01.02.04	Ajudas de custo				
01.02.05	Abono para falhas				
01.02.12	Indemnizações por cessação de funções				
01.02.13	Outros suplementos e prémios				
01.02.13.01		5,00			
01.02.13.02		10,00	15,00	6.470,00	
<b>01.03</b>	<b>Segurança social</b>				
01.03.02	Outros encargos com a saúde				
01.03.03	Subsídio familiar a criança e jovens				
01.03.05	Contribuições para a segurança social				
01.03.05.01		57.000,00			
01.03.05.02	Segurança social do pessoal em regime de contrato de trabalho em funções públicas (RCT)				
01.03.05.02.01	22.800,00				
01.03.05.02.02	165,00	22.965,00	79.965,00		
01.03.09	Seguros				
01.03.09.01		3.050,00	3.050,00	84.135,00	204.025,00
<b>02</b>	<b>AQUISIÇÃO DE BENS E SERVIÇOS</b>				
<b>02.01</b>	<b>Aquisição de bens</b>				
02.01.02	Combustíveis e lubrificantes				
02.01.02.01		1.600,00			
02.01.02.02		1.800,00			
02.01.02.03		100,00	3.500,00		
02.01.04	Limpeza e higiene				
02.01.05	Alimentação - Refeições confeccionadas				
02.01.06	Alimentação - Géneros para confeccionar				
02.01.07	Vestuário e artigos pessoais				
02.01.08	Material de escritório				
02.01.15	Prémios, condecorações e ofertas				
02.01.17	Ferramentas e utensílios				
02.01.18	Livros e documentação técnica				
02.01.19	Artigos honoríficos e de decoração				
02.01.21			5.800,00	20.201,00	
<b>02.02</b>	<b>Aquisição de serviços</b>				
<b>A TRANSPORTAR</b>					<b>300.147,00</b>



Orçamento Corrigido da Despesa

	Agrup.	Sub-Agrup.	Rúbrica	Alinea	Sub-Alinea
02.02.01			7.500,00		
02.02.02			18.100,00		
02.02.03			600,00		
02.02.08			4.650,00		
02.02.09			17.050,00		
02.02.10			450,00		
02.02.12			5.600,00		
02.02.13			50,00		
02.02.14			22.400,00		
02.02.15			350,00		
02.02.17			900,00		
02.02.18			6.000,00		
02.02.19			18.600,00		
02.02.20			705,00		
02.02.22			1.950,00		
02.02.24			1.050,00		
02.02.25			14.500,00	120.455,00	140.656,00
<b>03</b>					
<b>03.06</b>					
03.06.01			3.000,00	3.000,00	3.000,00
<i>Total das Despesas Correntes</i>					<b>347.681,00</b>
Despesas de Capital					
<b>07</b>					
<b>07.01</b>					
07.01.07			5.500,00		
07.01.08			4.200,00		
07.01.10					
07.01.10.02		50,00	50,00		
07.01.11			600,00		
07.01.15			100,00	10.450,00	10.450,00
<i>Total das Despesas de Capital</i>					<b>10.450,00</b>
<b>Total do Orgão 02 00 00:</b>					<b>358.131,00</b>
A TRANSPORTAR					426.552,00



Orçamento Corrigido da Despesa

	Agrup.	Sub-Agrup.	Rúbrica	Alinea	Sub-Alinea
<b>03 00 00 Cultura</b>					
Despesas Correntes					
<b>01 DESPESAS COM O PESSOAL</b>					
<b>01.01 Remunerações certas e permanentes</b>					
01.01.06 Pessoal contratado a termo resolutivo					
01.01.06.01 Pessoal em funções		60.000,00	60.000,00		
01.01.07 Pessoal em regime de tarefa ou avença			1.350,00		
01.01.13 Subsídio de refeição			2.550,00		
01.01.14 Subsídio de férias e de Natal			10.400,00	74.300,00	
<b>01.02 Abonos variáveis ou eventuais</b>					
01.02.12 Indemnizações por cessação de funções			5,00	5,00	
<b>01.03 Segurança social</b>					
01.03.05 Contribuições para a segurança social					
01.03.05.02 Segurança social do pessoal em regime de contrato de trabalho					
01.03.05.02.02 Segurança social - Regime geral	17.550,00	17.550,00	17.550,00		
01.03.09 Seguros					
01.03.09.01 Seguros de acidentes de trabalho		100,00	100,00	17.650,00	91.955,00
<b>02 AQUISIÇÃO DE BENS E SERVIÇOS</b>					
<b>02.01 Aquisição de bens</b>					
02.01.05 Alimentação - Refeições confeccionadas			4.000,00		
02.01.08 Material de escritório			50,00		
02.01.15 Prémios, condecorações e ofertas			500,00		
02.01.17 Ferramentas e utensílios			1.000,00		
02.01.20 Material de educação, cultura e recreio			1.000,00		
02.01.21 Outros bens			3.000,00	9.550,00	
<b>02.02 Aquisição de serviços</b>					
02.02.01 Encargos das instalações ( Água e Energia )			5.000,00		
02.02.02 Limpeza e higiene			900,00		
02.02.03 Conservação de bens			5.500,00		
02.02.10 Transportes			410,00		
02.02.12 Seguros			2.800,00		
02.02.13 Deslocações e estadas			1.700,00		
02.02.17 Publicidade			1,00		
02.02.18 Vigilância e segurança			10,00		
02.02.20 Outros trabalhos especializados			2.000,00		
02.02.25 Outros serviços			1.100,00	19.421,00	28.971,00
<i>Total das Despesas Correntes</i>					<b>120.926,00</b>
Despesas de Capital					
<b>07 AQUISIÇÃO DE BENS DE CAPITAL</b>					
<b>07.01 Investimentos</b>					
A TRANSPORTAR					547.978,00





Orçamento Corrigido da Despesa

	Agrup.	Sub-Agrup.	Rúbrica	Alínea	Sub-Alínea
07.01.11 Ferramentas e utensílios -----			500,00	500,00	<b>500,00</b>
<i>Total das Despesas de Capital</i> -----					<b>500,00</b>
<b>Total do Orgão 03 00 00:</b> -----					<b>121.426,00</b>
A TRANSPORTAR -----					<b>547.978,00</b>



Orçamento Corrigido da Despesa

	Agrup.	Sub-Agrup.	Rúbrica	Alínea	Sub-Alínea
<b>04 01 00 Complexo Desportivo de Alcábaldeche</b>					
Despesas Correntes					
<b>01 DESPESAS COM O PESSOAL</b>					
<b>01.01 Remunerações certas e permanentes</b>					
01.01.04 Pessoal do quadro - Regime Contrato Individual (RCTFP)					
01.01.04.01		27.000,00	27.000,00		
01.01.06					
01.01.06.01		5,00	5,00		
01.01.07			81.600,00		
01.01.13			2.100,00		
01.01.14			4.900,00	115.605,00	
<b>01.02 Abonos variáveis ou eventuais</b>					
01.02.02			300,00		
01.02.05			1.050,00		
01.02.11			1.105,32		
01.02.12			5,00	2.460,32	
<b>01.03 Segurança social</b>					
01.03.02			500,00		
01.03.03			10,00		
01.03.05					
01.03.05.02					
01.03.05.02.01	2.930,00				
01.03.05.02.02	4.800,00	7.730,00	7.730,00	8.240,00	126.305,32
<b>02 AQUISIÇÃO DE BENS E SERVIÇOS</b>					
<b>02.01 Aquisição de bens</b>					
02.01.02 Combustíveis e lubrificantes					
02.01.02.03		74.100,00	74.100,00		
02.01.04			10.000,00		
02.01.08			1.250,00		
02.01.09			12.500,00		
02.01.17			500,00		
02.01.20			1.500,00		
02.01.21			2.500,00	102.350,00	
<b>02.02 Aquisição de serviços</b>					
02.02.01			10,00		
02.02.02			61.200,00		
02.02.03			48.500,00		
02.02.08			10,00		
02.02.09			10,00		
02.02.10			100,00		
02.02.12			6.650,00		
02.02.15			500,00		
02.02.17			500,00		
02.02.18			500,00		
02.02.19			15.000,00		
02.02.20			137.200,00		
02.02.24			5,00		
<b>A TRANSPORTAR</b>					1.052.818,32



Orçamento Corrigido da Despesa

	Agrup.	Sub-Agrup.	Rúbrica	Alínea	Sub-Alínea
02.02.25    Outros serviços _____			6.000,00	276.185,00	<b>378.535,00</b>
<i>Total das Despesas Correntes</i> _____					<b>504.840,32</b>
Despesas de Capital					
<b>07            AQUISIÇÃO DE BENS DE CAPITAL</b>					
<b>07.01        Investimentos</b>					
07.01.03    Edifícios					
07.01.03.02    Instalações desportivas e recreativas _____		50,00	50,00		
07.01.07    Equipamento de informática _____			1.000,00		
07.01.08    Software Informático _____			1.200,00		
07.01.09    Equipamento administrativo _____			200,00		
07.01.10    Equipamento básico					
07.01.10.02    Outro _____		100,00	100,00		
07.01.11    Ferramentas e utensílios _____			250,00	2.800,00	<b>2.800,00</b>
<i>Total das Despesas de Capital</i> _____					<b>2.800,00</b>
<b>Total do Orgão 04 01 00:</b> _____					<b>507.640,32</b>
<b>A TRANSPORTAR</b> _____					<b>1.055.618,32</b>



Orçamento Corrigido da Despesa

	Agrup.	Sub-Agrup.	Rúbrica	Alinea	Sub-Alinea
<b>04 02 00 Acções Desportivas, Associativismo e Juventude</b>					
Despesas Correntes					
<b>02 AQUISIÇÃO DE BENS E SERVIÇOS</b>					
<b>02.01 Aquisição de bens</b>					
02.01.05			5,00	3.005,00	
02.01.15			3.000,00		
<b>02.02 Aquisição de serviços</b>					
02.02.08			5,00	11.270,00	14.275,00
02.02.10			11.250,00		
02.02.12			5,00		
02.02.20			5,00		
02.02.25			5,00		
<b>04 TRANSFERÊNCIAS CORRENTES</b>					
<b>04.07 Instituições sem fins lucrativos</b>					
04.07.02			5.000,00	5.000,00	5.000,00
<i>Total das Despesas Correntes</i>					<b>19.275,00</b>
<b>Total do Orgão 04 02 00:</b>					<b>19.275,00</b>
A TRANSPORTAR					1.074.893,32



Orçamento Corrigido da Despesa

	Agrup.	Sub-Agrup.	Rúbrica	Alínea	Sub-Alínea
<b>05 01 00 Apoio a Família / Enriq. Curricular</b>					
Despesas Correntes					
<b>01 DESPESAS COM O PESSOAL</b>					
<b>01.01 Remunerações certas e permanentes</b>					
01.01.06 Pessoal contratado a termo resolutivo					
01.01.06.01 Pessoal em funções		162.000,00	162.000,00		
01.01.07 Pessoal em regime de tarefa ou avença			13.650,00		
01.01.09 Pessoal em qualquer outra situação			5,00		
01.01.13 Subsídio de refeição			10.600,00		
01.01.14 Subsídio de férias e de Natal			35.400,00	221.655,00	
<b>01.03 Segurança social</b>					
01.03.05 Contribuições para a segurança social					
01.03.05.02 Segurança social do pessoal em regime de contrato de trabalho					
01.03.05.02.02 Segurança social - Regime geral	49.600,00	49.600,00	49.600,00		
01.03.09 Seguros					
01.03.09.01 Seguros de acidentes de trabalho		50,00	50,00	49.650,00	271.305,00
<b>02 AQUISIÇÃO DE BENS E SERVIÇOS</b>					
<b>02.01 Aquisição de bens</b>					
02.01.04 Limpeza e higiene			1.050,00		
02.01.08 Material de escritório			850,00		
02.01.20 Material de educação, cultura e recreio			2.300,00		
02.01.21 Outros bens			350,00	4.550,00	
<b>02.02 Aquisição de serviços</b>					
02.02.01 Encargos das instalações ( Água e Energia )			450,00		
02.02.02 Limpeza e higiene			50,00		
02.02.03 Conservação de bens			11.000,00		
02.02.10 Transportes			1.005,00		
02.02.12 Seguros			50,00		
02.02.18 Vigilância e segurança			5,00		
02.02.20 Outros trabalhos especializados			100,00		
02.02.25 Outros serviços			100,00	12.760,00	17.310,00
<i>Total das Despesas Correntes</i>					288.615,00
<b>Total do Orgão 05 01 00:</b>					288.615,00
<b>A TRANSPORTAR</b>					1.363.508,32



Orçamento Corrigido da Despesa

	Agrup.	Sub-Agrup.	Rúbrica	Alinea	Sub-Alinea
<b>05 02 00 Escolas / Jardins Infância</b>					
Despesas Correntes					
<b>01 DESPESAS COM O PESSOAL</b>					
<b>01.01 Remunerações certas e permanentes</b>					
01.01.04 Pessoal do quadro - Regime Contrato Individual (RCTFP)					
01.01.04.01 Pessoal em funções		19.600,00	19.600,00		
01.01.07 Pessoal em regime de tarefa ou avença			5,00		
01.01.13 Subsídio de refeição			1.000,00		
01.01.14 Subsídio de férias e de Natal			3.230,00	23.835,00	
<b>01.02 Abonos variáveis ou eventuais</b>					
01.02.02 Horas extraordinárias			10,00	10,00	
<b>01.03 Segurança social</b>					
01.03.02 Outros encargos com a saúde			90,00		
01.03.05 Contribuições para a segurança social					
01.03.05.02 Segurança social do pessoal em regime de contrato de trabalho em funções públicas (RCT					
01.03.05.02.01 Caixa Geral de Aposentações	5.440,00	5.440,00	5.440,00	5.530,00	29.375,00
<b>02 AQUISIÇÃO DE BENS E SERVIÇOS</b>					
<b>02.01 Aquisição de bens</b>					
02.01.04 Limpeza e higiene			5.872,50		
02.01.05 Alimentação - Refeições confeccionadas			500,00		
02.01.06 Alimentação - Géneros para confeccionar			100,00		
02.01.08 Material de escritório			860,00		
02.01.15 Prémios, condecorações e ofertas			3.000,00		
02.01.17 Ferramentas e utensílios			100,00		
02.01.20 Material de educação, cultura e recreio			5,00		
02.01.21 Outros bens			5,00	10.442,50	
<b>02.02 Aquisição de serviços</b>					
02.02.03 Conservação de bens			25.253,06		
02.02.10 Transportes			8.000,00		
02.02.20 Outros trabalhos especializados			1.500,00		
02.02.25 Outros serviços			200,00	34.953,06	45.395,56
<b>04 TRANSFERÊNCIAS CORRENTES</b>					
<b>04.07 Instituições sem fins lucrativos</b>					
04.07.01 Escolas / Jardins de Infância					
04.07.01.01 Transferências - Gestão		200,00	200,00	200,00	200,00
<i>Total das Despesas Correntes</i>					<b>74.970,56</b>
<b>Total do Orgão 05 02 00:</b>					<b>74.970,56</b>
<b>A TRANSPORTAR</b>					<b>1.438.478,88</b>



Orçamento Corrigido da Despesa

	Agrup.	Sub-Agrup.	Rúbrica	Alínea	Sub-Alínea
<b>06 00 00 Acção Social</b>					
Despesas Correntes					
<b>01 DESPESAS COM O PESSOAL</b>					
<b>01.01 Remunerações certas e permanentes</b>					
01.01.04 Pessoal dos quadro - Regime Contrato Individual (RCTFP)					
01.01.04.01 Pessoal em funções		16.500,00	16.500,00		
01.01.07 Pessoal em regime de tarefa ou avença			11.100,00		
01.01.13 Subsídio de refeição			1.000,00		
01.01.14 Subsídio de férias e de Natal			2.750,00	31.350,00	
<b>01.02 Abonos variáveis ou eventuais</b>					
01.02.02 Horas extraordinárias			155,00	155,00	
<b>01.03 Segurança social</b>					
01.03.02 Outros encargos com a saúde			250,00		
01.03.03 Subsídio familiar a criança e jovens			5,00		
01.03.05 Contribuições para a segurança social					
01.03.05.02 Segurança social do pessoal em regime de contrato de trabalho em funções públicas (RCT)					
01.03.05.02.01 Caixa Geral de Aposentações	4.300,00	4.300,00	4.300,00	4.555,00	36.060,00
<b>02 AQUISIÇÃO DE BENS E SERVIÇOS</b>					
<b>02.01 Aquisição de bens</b>					
02.01.05 Alimentação - Refeições confeccionadas			2.500,00		
02.01.06 Alimentação - Géneros para confeccionar			50,00		
02.01.10 Produtos vendidos nas farmácias			50,00		
02.01.15 Prémios, condecorações e ofertas			247,00		
02.01.21 Outros bens			150,00	2.997,00	
<b>02.02 Aquisição de serviços</b>					
02.02.03 Conservação de bens			4.610,00		
02.02.10 Transportes			8.600,00		
02.02.13 Deslocações e estadas			50,00		
02.02.15 Formação			50,00		
02.02.20 Outros trabalhos especializados			550,00		
02.02.25 Outros serviços			900,00	14.760,00	17.757,00
<b>04 TRANSFERÊNCIAS CORRENTES</b>					
<b>04.07 Instituições sem fins lucrativos</b>					
04.07.02 Associações / Colectividades / Centros de Dia			1.000,00	1.000,00	
<b>04.08 Famílias e Outras Entidades</b>					
04.08.02 Outras Entidades			38.000,00	38.000,00	39.000,00
<b>05 SUBSÍDIOS</b>					
<b>05.02 Instituições sem fins lucrativos</b>					
05.02.02 Apoio ao Funcionamento Assoc. / Centros de Dia			1.000,00	1.000,00	1.000,00
<i>Total das Despesas Correntes</i>					93.817,00
<b>Total do Orgão 06 00 00:</b>					93.817,00
<b>A TRANSPORTAR</b>					1.532.295,88



Orçamento Corrigido da Despesa

	Agrup.	Sub-Agrup.	Rúbrica	Alínea	Sub-Alínea
<b>07 00 00 Salubridade</b>					
Despesas Correntes					
<b>01 DESPESAS COM O PESSOAL</b>					
<b>01.01 Remunerações certas e permanentes</b>					
01.01.04 Pessoal do quadro - Regime Contrato Individual (RCTFP)					
01.01.04.01 Pessoal em funções -----		20.600,00	20.600,00		
01.01.06 Pessoal contratado a termo					
01.01.06.01 Pessoal em funções -----		5,00	5,00		
01.01.07 Pessoal em regime de tarefa ou avença -----			18.250,00		
01.01.13 Subsídio de refeição -----			2.800,00		
01.01.14 Subsídio de férias e de Natal -----			3.500,00	45.155,00	
<b>01.02 Abonos variáveis ou eventuais</b>					
01.02.02 Horas extraordinárias -----			5.140,00	5.140,00	
<b>01.03 Segurança social</b>					
01.03.02 Outros encargos com a saúde -----			5,00		
01.03.03 Subsídio familiar a criança e jovens -----			360,00		
01.03.05 Contribuições para a segurança social					
01.03.05.02 Segurança social do pessoal em regime de contrato de trabalho em funções públicas (RCT)					
01.03.05.02.01 Caixa Geral de Aposentações -----	6.800,00				
01.03.05.02.02 Segurança social - Regime geral -----	10,00	6.810,00	6.810,00	7.175,00	57.470,00
<b>02 AQUISIÇÃO DE BENS E SERVIÇOS</b>					
<b>02.01 Aquisição de bens</b>					
02.01.02 Combustíveis e lubrificantes					
02.01.02.01 Gasolina -----		100,00			
02.01.02.02 Gasóleo -----		100,00	200,00		
02.01.07 Vestuário e artigos pessoais -----			500,00		
02.01.09 Produtos químicos e farmacêuticos -----			100,00		
02.01.17 Ferramentas e utensílios -----			1.100,00		
02.01.21 Outros bens -----			1.000,00	2.900,00	
<b>02.02 Aquisição de serviços</b>					
02.02.01 Encargos das instalações ( Água e Energia ) -----			3.250,00		
02.02.03 Conservação de bens -----			14.000,00		
02.02.12 Seguros -----			150,00		
02.02.25 Outros serviços -----			5.000,00	22.400,00	25.300,00
<i>Total das Despesas Correntes</i> -----					<b>82.770,00</b>
Despesas de Capital					
<b>07 AQUISIÇÃO DE BENS DE CAPITAL</b>					
<b>07.01 Investimentos</b>					
07.01.04 Construções diversas					
07.01.04.12 Cemitérios -----		5,00	5,00		
07.01.10 Equipamento básico					
07.01.10.02 Outro -----		5,00	5,00		
<b>A TRANSPORTAR</b> -----					<b>1.615.080,88</b>





Orçamento Corrigido da Despesa

	Agrup.	Sub-Agrup.	Rúbrica	Alínea	Sub-Alínea
07.01.11 Ferramentas e utensílios -----			5,00	15,00	15,00
<i>Total das Despesas de Capital</i> -----					15,00
<b>Total do Orgão 07 00 00:</b> -----					<b>82.785,00</b>
A TRANSPORTAR -----					1.615.080,88



Orçamento Corrigido da Despesa

	Agrup.	Sub-Agrup.	Rúbrica	Alinea	Sub-Alinea
<b>08 00 00 Parques e Jardins</b>					
Despesas Correntes					
<b>02 AQUISIÇÃO DE BENS E SERVIÇOS</b>					
<b>02.02 Aquisição de serviços</b>					
02.02.01 Encargos das instalações ( Agua e Energia )			17.000,00		
02.02.03 Conservação de bens					
02.02.03.01 Parques e jardins - Protocolo		34.240,37			
02.02.03.02 Outras Conservações		24.450,00	58.690,37	75.690,37	75.690,37
<i>Total das Despesas Correntes</i>					75.690,37
Despesas de Capital					
<b>07 AQUISIÇÃO DE BENS DE CAPITAL</b>					
<b>07.01 Investimentos</b>					
07.01.04 Construções diversas					
07.01.04.05 Parques e jardins		5,00	5,00	5,00	5,00
<i>Total das Despesas de Capital</i>					5,00
<b>Total do Orgão 08 00 00:</b>					75.695,37
<b>A TRANSPORTAR</b>					1.690.776,25



Orçamento Corrigido da Despesa

	Agrup.	Sub-Agrup.	Rúbrica	Alinea	Sub-Alinea
<b>09 00 00 Obras / Protocolos</b>					
Despesas Correntes					
<b>02</b>	<b>AQUISIÇÃO DE BENS E SERVIÇOS</b>				
<b>02.01</b>	<b>Aquisição de bens</b>				
02.01.21	Outros bens - Sinalização e Trânsito e Toponímia		12.500,00	12.500,00	
<b>02.02</b>	<b>Aquisição de serviços</b>				
02.02.03	Conservação de bens		41.200,00		
02.02.20	Outros trabalhos especializados		6.000,00	47.200,00	<b>59.700,00</b>
<i>Total das Despesas Correntes</i>					<b>59.700,00</b>
Despesas de Capital					
<b>07</b>	<b>AQUISIÇÃO DE BENS DE CAPITAL</b>				
<b>07.01</b>	<b>Investimentos</b>				
07.01.04	Construções diversas				
07.01.04.01	Viadutos, arruamentos e obras complementares		10.000,00		
07.01.04.09	Sinalização e trânsito		54.500,00		
07.01.04.13	Outros		40.384,68		
07.01.04.14	CMC - Orç. Part. - Proj. 1 - Acesso Pedonal CascaisShopping		12.400,00		
07.01.04.15	CMC - Orç. Part. - Proj. 2 - Passeios Estrada de Janes		238.575,00	355.859,68	<b>355.859,68</b>
<i>Total das Despesas de Capital</i>					<b>355.859,68</b>
<b>Total do Orgão 09 00 00:</b>					<b>415.559,68</b>
<b>TOTAL DAS DESPESAS</b>					<b>2.106.335,93</b>

**RESUMO**

<b>Receitas</b>	<b>Montante</b>	<b>Despesas</b>	<b>Montante</b>
Corrente .....	1.792.625,80	Corrente .....	1.736.706,25
Capital .....	312.180,00	Capital .....	369.629,68
Outras Receitas .....	1.530,13		
Total	2.106.335,93	Total	2.106.335,93
<b>Total Geral</b>	2.106.335,93	<b>Total Geral</b>	2.106.335,93

ORGÃO EXECUTIVO

---



---

ORGÃO DELIBERATIVO

---



---

Classificação Inicial: 0000000000 Final: 9999999999

Ano: 2014

Data inicial: 01/01/2014 Final: 31/12/2014

Unidade (EUR)

CLASSIFICAÇÃO ECONÓMICA		Previsões corrigidas	Receitas por cobrar no início do	Receitas liquidadas	Liquidações anuladas	Receitas cobradas brutas	Reembolsos restituições		Receita cobrada líquida	Receita por cobrar no final do ano	Grau exec. orçamental receitas
Código	Descrição						Emitidos	Pagos			
0102020000	IMI - Imposto Municipal Sobre Imóveis	58.000,00	0,00	57.010,83	0,00	57.010,83	0,00	0,00	57.010,83	0,00	98,29
0202060300	Ocupação da via pública	10,00	0,00	0,00	0,00	0,00	0,00	0,00	0,00	0,00	0,00
0202060500	Publicidade	10,00	0,00	0,00	0,00	0,00	0,00	0,00	0,00	0,00	0,00
0202069900	Outros	10,00	0,00	0,00	0,00	0,00	0,00	0,00	0,00	0,00	0,00
0401230100	Mercados e feiras	210,00	0,00	175,00	0,00	175,00	0,00	0,00	175,00	0,00	83,33
0401230300	Ocupação da via pública	410,00	0,00	365,40	0,00	365,40	0,00	0,00	365,40	0,00	89,12
0401230400	Canídeos	12.050,00	0,00	12.000,20	0,00	12.000,20	0,00	0,00	12.000,20	0,00	99,59
0401239901	Taxas de Secretaria (atestados)	9.316,97	0,00	9.230,85	0,00	9.230,85	0,00	0,00	9.230,85	0,00	99,08
0401239902	Cemitérios	29.600,00	0,00	29.552,59	0,00	29.552,59	0,00	0,00	29.552,59	0,00	99,84
0401239903	Fotócopias Certificadas	10,00	0,00	0,00	0,00	0,00	0,00	0,00	0,00	0,00	0,00
0401239999	Outros	10,00	0,00	0,00	0,00	0,00	0,00	0,00	0,00	0,00	0,00
0402010000	Juros de mora	10,00	0,00	0,00	0,00	0,00	0,00	0,00	0,00	0,00	0,00
0402040000	Coimas e penalidades por contra-ordenações	10,00	0,00	0,00	0,00	0,00	0,00	0,00	0,00	0,00	0,00
0402990100	Multas - Canídeos	400,00	0,00	379,81	0,00	379,81	0,00	0,00	379,81	0,00	94,95
0402990200	Outras Multas e Penalidades	10,00	0,00	0,00	0,00	0,00	0,00	0,00	0,00	0,00	0,00
0502010100	Banco - Caixa Geral de Depósitos	5,00	0,00	0,00	0,00	0,00	0,00	0,00	0,00	0,00	0,00
0502010200	Banco Totta	5,00	0,00	0,00	0,00	0,00	0,00	0,00	0,00	0,00	0,00
0603010400	Fundo de Financiamento das Freguesias	274.730,00	0,00	274.371,20	0,00	274.371,20	0,00	0,00	274.371,20	0,00	99,87
0603010500	DGAL - Venc. Presidente a tempo inteiro	20.800,00	0,00	20.770,69	0,00	20.770,69	0,00	0,00	20.770,69	0,00	99,86
0603019900	Outras	100,00	0,00	0,00	0,00	0,00	0,00	0,00	0,00	0,00	0,00
0605010100	CMC - Protocolo de Manutenção de Espaços Verdes	10,00	0,00	0,00	0,00	0,00	0,00	0,00	0,00	0,00	0,00
0605010200	CMC - Protocolo de Manutenção de Espaços Verdes - CEVAR	34.240,37	0,00	0,00	0,00	0,00	0,00	0,00	0,00	0,00	0,00
0605010300	CMC - Ac. Exec. Del. Competências - Educação	76.123,46	0,00	25.373,46	0,00	25.373,46	0,00	0,00	25.373,46	0,00	33,33
0605010400	CMC - Protocolo de Recuperação / Manutenção Parques e Jogos	19.200,00	0,00	19.100,00	0,00	19.100,00	0,00	0,00	19.100,00	0,00	99,48
0605010500	CMC - Protocolo de Recuperação / Manutenção Espaços Públicos	120.000,00	0,00	119.046,60	0,00	119.046,60	0,00	0,00	119.046,60	0,00	99,21
0605010600	CMC - Protocolo de Gestão do Complexo Desportivo de Alcabideche	50.000,00	0,00	50.000,00	0,00	50.000,00	0,00	0,00	50.000,00	0,00	100,00
0605010700	CMC - Apoio a Família / Enriq. Curricular	200.000,00	0,00	161.219,85	0,00	161.219,85	0,00	0,00	161.219,85	0,00	80,61
0605010800	CMC - Apoio Terapêutico Para Idosos	24.000,00	0,00	24.000,00	0,00	24.000,00	0,00	0,00	24.000,00	0,00	100,00
0605011000	CMC - Apoio a Actos Eleitorais	13.000,00	0,00	8.500,00	0,00	8.500,00	0,00	0,00	8.500,00	0,00	65,38
0605011100	CMC - Protocolo da Toponímia	17.500,00	0,00	14.750,00	0,00	14.750,00	0,00	0,00	14.750,00	0,00	84,29
0605011200	CMC - Protocolo de Trânsito	30.000,00	0,00	4.624,55	0,00	4.624,55	0,00	0,00	4.624,55	0,00	15,42
0605011300	CMC - Projecto - Nadar a Brincar	18.090,00	0,00	18.090,00	0,00	18.090,00	0,00	0,00	18.090,00	0,00	100,00
0605011400	CMC - Apoio Crianças Carenciadas	40.000,00	0,00	12.500,00	0,00	12.500,00	0,00	0,00	12.500,00	0,00	31,25
0605011500	CMC - Ac. Exec. Del. Competências	40.000,00	0,00	41.225,45	0,00	41.225,45	0,00	0,00	41.225,45	0,00	103,06
0605011600	CMC - Contrato Interadministrativo de Del. de Competências	64.000,00	0,00	60.720,19	0,00	60.720,19	0,00	0,00	60.720,19	0,00	94,88
0605012000	CMC - Outras Transferências	14.010,00	0,00	13.650,00	0,00	13.650,00	0,00	0,00	13.650,00	0,00	97,43
0606020000	IEFP - Instituto de emprego e formação profissional	22.100,00	0,00	22.064,31	0,00	22.064,31	0,00	0,00	22.064,31	0,00	99,84

Classificação Inicial: 0000000000 Final: 9999999999

Ano: 2014

Data inicial: 01/01/2014 Final: 31/12/2014

Unidade (EUR)

CLASSIFICAÇÃO ECONÓMICA		Previsões corrigidas	Receitas por cobrar no início do	Receitas liquidadas	Liquidações anuladas	Receitas cobradas brutas	Reembolsos restituições		Receita cobrada líquida	Receita por cobrar no final do ano	Grau exec. orçamental receitas
Código	Descrição						Emitidos	Pagos			
0701120100	Terrenos para Jazidos	6.000,00	0,00	0,00	0,00	0,00	0,00	0,00	0,00	0,00	0,00
0701120200	Gavetões , Ossários e Cendrários	78.000,00	0,00	57.883,32	0,00	57.883,32	0,00	0,00	57.883,32	0,00	74,21
0701990000	Outros	5,00	0,00	0,00	0,00	0,00	0,00	0,00	0,00	0,00	0,00
0702080301	Mensalidades da Escola de Música	65.000,00	0,00	64.619,55	0,00	64.619,55	0,00	0,00	64.619,55	0,00	99,41
0702080399	Outros	5,00	0,00	0,00	0,00	0,00	0,00	0,00	0,00	0,00	0,00
0702080401	Complexo desportivo de Alcabideche (CDA)	350.000,00	0,00	345.546,80	0,00	345.546,80	0,00	0,00	345.546,80	0,00	98,73
0702080499	Outros	5,00	0,00	0,00	0,00	0,00	0,00	0,00	0,00	0,00	0,00
0702080501	Mensalidades - Jardim de Infância de Alcabideche	16.150,00	0,00	16.127,31	0,00	16.127,31	0,00	0,00	16.127,31	0,00	99,86
0702080502	Mensalidades do Jardim de Infância de Bicesse	11.100,00	0,00	11.071,01	0,00	11.071,01	0,00	0,00	11.071,01	0,00	99,74
0702080503	Mensalidade CAF Alcoitão 1	4.400,00	0,00	4.321,14	0,00	4.321,14	0,00	0,00	4.321,14	0,00	98,21
0702080504	Mensalidade CAF Alcabideche 2	3.000,00	0,00	2.779,54	0,00	2.779,54	0,00	0,00	2.779,54	0,00	92,65
0702080505	Interrupções Lectivas	20.100,00	0,00	20.027,85	0,00	20.027,85	0,00	0,00	20.027,85	0,00	99,64
0702080506	Mensalidade - CAF Alcabideche 3	16.000,00	0,00	15.787,59	0,00	15.787,59	0,00	0,00	15.787,59	0,00	98,67
0702080507	Jardim de infância de Alcabideche 3	15.900,00	0,00	15.832,16	0,00	15.832,16	0,00	0,00	15.832,16	0,00	99,57
0702080508	Jardim de Infância de Alcabideche 1	10.000,00	0,00	8.701,66	0,00	8.701,66	0,00	0,00	8.701,66	0,00	87,02
0702090400	Trabalhos por conta de particulares	5,00	0,00	0,00	0,00	0,00	0,00	0,00	0,00	0,00	0,00
0702090500	Cemitérios	5,00	0,00	0,00	0,00	0,00	0,00	0,00	0,00	0,00	0,00
0702091000	Serviços de Secretaria	50,00	0,00	1,08	0,00	1,08	0,00	0,00	1,08	0,00	2,16
0702099900	Outros	5,00	0,00	0,00	0,00	0,00	0,00	0,00	0,00	0,00	0,00
0703020100	Florista do Cemitério	5,00	0,00	0,00	0,00	0,00	0,00	0,00	0,00	0,00	0,00
0703020200	Casa do Guarda do Cemitério	5,00	0,00	0,00	0,00	0,00	0,00	0,00	0,00	0,00	0,00
0703020300	Receita BAR - CDA	6.000,00	0,00	3.500,00	0,00	3.500,00	0,00	0,00	3.500,00	0,00	58,33
0703020400	Aluguer Montepio	5,00	0,00	0,00	0,00	0,00	0,00	0,00	0,00	0,00	0,00
0703020500	Aluguer Capela Cemitério	55,00	0,00	10,30	0,00	10,30	0,00	0,00	10,30	0,00	18,73
0703990000	Outras	5,00	0,00	0,00	0,00	0,00	0,00	0,00	0,00	0,00	0,00
0801990500	Reembolsos - EDP	5,00	0,00	0,00	0,00	0,00	0,00	0,00	0,00	0,00	0,00
0801990600	Reembolsos - Águas de Cascais	1.005,00	0,00	900,52	0,00	900,52	0,00	0,00	900,52	0,00	89,60
0801990800	Reembolsos - Despesas de Seguros	5,00	0,00	0,00	0,00	0,00	0,00	0,00	0,00	0,00	0,00
0801990900	Reembolsos / Transferências - C. Emprego	5,00	0,00	0,00	0,00	0,00	0,00	0,00	0,00	0,00	0,00
0801991000	Reembolsos - Gás	5,00	0,00	0,00	0,00	0,00	0,00	0,00	0,00	0,00	0,00
0801991100	Reembolsos Diversos	1.505,00	0,00	1.472,16	0,00	1.472,16	0,00	0,00	1.472,16	0,00	97,82
0801991200	Alugueres - Ajudas Técnicas	300,00	0,00	249,37	0,00	249,37	0,00	0,00	249,37	0,00	83,12
0801991300	Indemnizações	5,00	0,00	0,00	0,00	0,00	0,00	0,00	0,00	0,00	0,00
0801999900	Outras Receitas Correntes	5,00	0,00	0,00	0,00	0,00	0,00	0,00	0,00	0,00	0,00
1005010100	CMC - Ac. Exec. Del. Competências	60.000,00	0,00	9.524,55	0,00	9.524,55	0,00	0,00	9.524,55	0,00	15,87
1005010200	CMC - Orçamento Participativo	156.175,00	0,00	118.551,33	0,00	118.551,33	0,00	0,00	118.551,33	0,00	75,91
1005010300	CMC - Contrato Interadministrativo de Del. de Competências	96.000,00	0,00	0,00	0,00	0,00	0,00	0,00	0,00	0,00	0,00
1005011000	CMC - Outras Transferências	5,00	0,00	0,00	0,00	0,00	0,00	0,00	0,00	0,00	0,00
	<b>Sub-Total das Receitas Orçamentais</b>	<b>2.104.805,80</b>	<b>0,00</b>	<b>1.695.628,22</b>	<b>0,00</b>	<b>1.695.628,22</b>	<b>0,00</b>	<b>0,00</b>	<b>1.695.628,22</b>	<b>0,00</b>	<b>80,56</b>
1601010000	Saldo da Gerência	1.530,13	0,00	1.530,13	0,00	1.530,13	0,00	0,00	1.530,13	0,00	100,00

## CONTROLO ORÇAMENTAL - RECEITA

Data: 07/04/2015

Classificação Inicial: 0000000000 Final: 999999999

Ano: 2014

Data inicial: 01/01/2014 Final: 31/12/2014

Unidade (EUR)

CLASSIFICAÇÃO ECONÓMICA		Previsões corrigidas	Receitas por cobrar no início do	Receitas liquidadas	Liquidações anuladas	Receitas cobradas brutas	Reembolsos restituições		Receita cobrada liquida	Receita por cobrar no final do ano	Grau exec. orçamental receitas
Código	Descrição						Emitidos	Pagos			
	Total Saldo da Gerência Anterior	1.530,13	0,00	1.530,13	0,00	1.530,13	0,00	0,00	1.530,13	0,00	100,00
	Total Geral	2.106.335,93	0,00	1.697.158,35	0,00	1.697.158,35	0,00	0,00	1.697.158,35	0,00	80,57

Classificação Inicial: 0000000000 Final: 9999999999

Ano: 2014

Data inicial: 01/01/2014 Final: 31/12/2014

Unidade (EUR)

CLASSIFICAÇÃO ECONÓMICA		Previsões corrigidas	Receitas por cobrar no início do	Receitas liquidadas	Liquidações anuladas	Receitas cobradas brutas	Reembolsos restituições		Receita cobrada liquida	Receita por cobrar no final do ano	Grau exec. orçamental receitas
Código	Descrição						Emitidos	Pagos			
0100000000	IMPOSTOS DIRECTOS	58.000,00	0,00	57.010,83	0,00	57.010,83	0,00	0,00	57.010,83	0,00	98,29
0200000000	IMPOSTOS INDIRECTOS	30,00	0,00	0,00	0,00	0,00	0,00	0,00	0,00	0,00	0,00
0400000000	TAXAS, MULTAS E OUTRAS PENALIDADES	52.036,97	0,00	51.703,85	0,00	51.703,85	0,00	0,00	51.703,85	0,00	99,36
0500000000	RENDIMENTOS DA PROPRIEDADE	10,00	0,00	0,00	0,00	0,00	0,00	0,00	0,00	0,00	0,00
0600000000	TRANSFERÊNCIAS CORRENTES	1.077.903,83	0,00	890.006,30	0,00	890.006,30	0,00	0,00	890.006,30	0,00	82,57
0700000000	VENDA DE BENS E SERVIÇOS CORRENTES	601.805,00	0,00	566.209,31	0,00	566.209,31	0,00	0,00	566.209,31	0,00	94,09
0800000000	OUTRAS RECEITAS CORRENTES	2.840,00	0,00	2.622,05	0,00	2.622,05	0,00	0,00	2.622,05	0,00	92,33
1000000000	TRANSFERÊNCIAS DE CAPITAL	312.180,00	0,00	128.075,88	0,00	128.075,88	0,00	0,00	128.075,88	0,00	41,03
	Sub-Total das Receitas Orçamentais	2.104.805,80	0,00	1.695.628,22	0,00	1.695.628,22	0,00	0,00	1.695.628,22	0,00	80,56
1600000000	SALDO DA GERÊNCIA ANTERIOR	1.530,13	0,00	1.530,13	0,00	1.530,13	0,00	0,00	1.530,13	0,00	100,00
	Total Saldo da Gerência Anterior	1.530,13	0,00	1.530,13	0,00	1.530,13	0,00	0,00	1.530,13	0,00	100,00
	Total Geral	2.106.335,93	0,00	1.697.158,35	0,00	1.697.158,35	0,00	0,00	1.697.158,35	0,00	80,57



Código Orgânico: 010000 Órgãos da Autarquia - Exec. e A. Freg.

Classificação inicial:0000000000 Final:9999999999

Ano:2014

Data inicial: 01/01/2014

Final: 31/12/2014

(Unidade:EUR)

CLASSIFICAÇÃO ECONÓMICA		Dotações Corrigidas	Compromissos assumidos			Despesas Pagas	Diferenças			Grau exerc. orçamental despesas
Código	Descrição		Exercício	Exercícios futuros	Total		Dotação não comprometida	Saldo	Comp. por pagar	
0101010100	Executivo da Freguesia	32.550,00	32.510,52	0,00	32.510,52	32.510,52	39,48	39,48	0,00	99,88
0101010200	Assembleia de Freguesia	2.600,00	2.317,92	0,00	2.317,92	2.317,92	282,08	282,08	0,00	89,15
0101110000	Representação	6.700,00	5.852,88	0,00	5.852,88	5.852,88	847,12	847,12	0,00	87,36
0101130000	Subsídio de refeição	1.300,00	1.281,00	0,00	1.281,00	1.281,00	19,00	19,00	0,00	98,54
0101140000	Subsídio de férias e de Natal	4.620,00	3.471,98	0,00	3.471,98	3.471,98	1.148,02	1.148,02	0,00	75,15
0102140100	Membros das mesas de voto (Eleições)	8.500,00	8.400,00	0,00	8.400,00	8.400,00	100,00	100,00	0,00	98,82
0103050201	Caixa Geral de Aposentações	5.336,57	2.539,83	0,00	2.539,83	2.539,83	2.796,74	2.796,74	0,00	47,59
0103050202	Segurança social - Regime geral	1.064,43	1.063,43	0,00	1.063,43	1.063,43	1,00	1,00	0,00	99,91
0201050000	Alimentação - Refeições confeccionadas	1.000,00	472,90	0,00	472,90	472,90	527,10	527,10	0,00	47,29
0201060000	Alimentação - Géneros para confeccionar	100,00	0,00	0,00	0,00	0,00	100,00	100,00	0,00	0,00
0201150000	Prémios, condecorações e ofertas	1.340,00	620,07	0,00	620,07	620,07	719,93	719,93	0,00	46,27
0201210000	Outros bens	10,00	0,00	0,00	0,00	0,00	10,00	10,00	0,00	0,00
0202100000	Transportes	750,00	0,00	0,00	0,00	0,00	750,00	750,00	0,00	0,00
0202110000	Representação dos serviços	500,00	0,00	0,00	0,00	0,00	500,00	500,00	0,00	0,00
0202130000	Deslocações e estadas	1.000,00	0,00	0,00	0,00	0,00	1.000,00	1.000,00	0,00	0,00
0202250000	Outros serviços	1.000,00	34,60	0,00	34,60	34,60	965,40	965,40	0,00	3,46
0407030000	Instituições Relegiosas	50,00	0,00	0,00	0,00	0,00	50,00	50,00	0,00	0,00
<b>Total / Transporte: 010000</b>		68.421,00	58.565,13	0,00	58.565,13	58.565,13	9.855,87	9.855,87	0,00	85,60
<b>Total Geral / Transporte</b>		68.421,00	58.565,13	0,00	58.565,13	58.565,13	9.855,87	9.855,87	0,00	85,60

Código Orgânico: 020000 Junta - Sede ( Secretaria / Tesouraria )

Classificação inicial:0000000000 Final:9999999999

Ano:2014

Data inicial: 01/01/2014

Final: 31/12/2014

(Unidade:EUR)

CLASSIFICAÇÃO ECONÓMICA		Dotações Corrigidas	Compromissos assumidos			Despesas Pagas	Diferenças			Grau exerc. orçamental despesas
Código	Descrição		Exercício	Exercícios futuros	Total		Dotação não comprometida	Saldo	Comp. por pagar	
0101040100	Pessoal em funções	65.200,00	65.175,93	0,00	65.175,93	65.175,93	24,07	24,07	0,00	99,96
0101040200	Alterações obrigatórias de posicionamento remuneratório	5,00	0,00	0,00	0,00	0,00	5,00	5,00	0,00	0,00
0101040300	Alterações facultativas de posicionamento remuneratório	5,00	0,00	0,00	0,00	0,00	5,00	5,00	0,00	0,00
0101040400	Recrutamento de pessoal para novos postos de trabalho	5,00	0,00	0,00	0,00	0,00	5,00	5,00	0,00	0,00
0101060100	Pessoal em funções	2.305,00	2.075,13	0,00	2.075,13	2.075,13	229,87	229,87	0,00	90,03
0101070000	Pessoal em regime de tarefa ou avença	28.300,00	28.257,63	0,00	28.257,63	28.257,63	42,37	42,37	0,00	99,85
0101130000	Subsidio de refeição	7.000,00	6.951,56	0,00	6.951,56	6.951,56	48,44	48,44	0,00	99,31
0101140000	Subsidio de férias e de Natal	10.600,00	10.595,26	0,00	10.595,26	10.595,26	4,74	4,74	0,00	99,96
0102020000	Horas extraordinárias	1.100,00	1.079,55	0,00	1.079,55	1.079,55	20,45	20,45	0,00	98,14
0102040000	Ajudas de custo	100,00	0,00	0,00	0,00	0,00	100,00	100,00	0,00	0,00
0102050000	Abono para falhas	5.250,00	5.239,63	0,00	5.239,63	5.239,63	10,37	10,37	0,00	99,80
0102120000	Indemnizações por cessação de funções	5,00	0,00	0,00	0,00	0,00	5,00	5,00	0,00	0,00
0102130100	Prémios de desempenho	5,00	0,00	0,00	0,00	0,00	5,00	5,00	0,00	0,00
0102130200	Outros	10,00	0,00	0,00	0,00	0,00	10,00	10,00	0,00	0,00
0103020000	Outros encargos com a saúde	100,00	56,90	0,00	56,90	56,90	43,10	43,10	0,00	56,90
0103030000	Subsidio familiar a criança e jovens	1.020,00	1.019,04	0,00	1.019,04	1.019,04	0,96	0,96	0,00	99,91
0103050100	Assistência na doença dos funcionarios públicos (ADSE)	57.000,00	56.861,39	0,00	56.861,39	22.910,56	138,61	34.089,44	33.950,83	40,19
0103050201	Caixa Geral de Aposentações	22.800,00	22.719,25	0,00	22.719,25	22.719,25	80,75	80,75	0,00	99,65
0103050202	Segurança social - Regime geral	165,00	164,28	0,00	164,28	164,28	0,72	0,72	0,00	99,56
0103090100	Seguros de acidentes de trabalho	3.050,00	3.021,17	0,00	3.021,17	3.021,17	28,83	28,83	0,00	99,05
0201020100	Gasolina	1.600,00	1.589,29	0,00	1.589,29	1.589,29	10,71	10,71	0,00	99,33
0201020200	Gasóleo	1.800,00	1.756,49	0,00	1.756,49	1.756,49	43,51	43,51	0,00	97,58
<b>Total / Transporte: 020000</b>		207.425,00	206.562,50	0,00	206.562,50	172.611,67	862,50	34.813,33	33.950,83	83,22
<b>Total Geral / Transporte</b>		275.846,00	265.127,63	0,00	265.127,63	231.176,80	10.718,37	44.669,20	33.950,83	83,81

Código Orgânico: 020000 Junta - Sede ( Secretaria / Tesouraria )

Classificação inicial:0000000000 Final:9999999999

Ano:2014

Data inicial: 01/01/2014

Final: 31/12/2014

(Unidade:EUR)

CLASSIFICAÇÃO ECONÓMICA		Dotações Corrigidas	Compromissos assumidos			Despesas Pagas	Diferenças			Grau exerc. orçamental despesas
Código	Descrição		Exercício	Exercícios futuros	Total		Dotação não comprometida	Saldo	Comp. por pagar	
0201020300	Gás	100,00	48,60	0,00	48,60	48,60	51,40	51,40	0,00	48,60
0201040000	Limpeza e higiene	1.700,00	1.607,13	0,00	1.607,13	1.293,31	92,87	406,69	313,82	76,08
0201050000	Alimentação - Refeições confeccionadas	750,00	746,70	0,00	746,70	746,70	3,30	3,30	0,00	99,56
0201060000	Alimentação - Géneros para confeccionar	50,00	0,00	0,00	0,00	0,00	50,00	50,00	0,00	0,00
0201070000	Vestuário e artigos pessoais	1,00	0,00	0,00	0,00	0,00	1,00	1,00	0,00	0,00
0201080000	Material de escritório	7.100,00	7.036,13	0,00	7.036,13	6.618,34	63,87	481,66	417,79	93,22
0201150000	Prémios, condecorações e ofertas	50,00	0,00	0,00	0,00	0,00	50,00	50,00	0,00	0,00
0201170000	Ferramentas e utensílios	800,00	787,73	0,00	787,73	687,74	12,27	112,26	99,99	85,97
0201180000	Livros e documentação técnica	400,00	351,00	0,00	351,00	351,00	49,00	49,00	0,00	87,75
0201190000	Artigos honoríficos e de decoração	50,00	0,00	0,00	0,00	0,00	50,00	50,00	0,00	0,00
0201210000	Outros bens	5.800,00	5.761,53	0,00	5.761,53	5.261,53	38,47	538,47	500,00	90,72
0202010000	Encargos das instalações ( Agua e Energia )	7.500,00	7.492,95	0,00	7.492,95	7.492,95	7,05	7,05	0,00	99,91
0202020000	Limpeza e higiene	18.100,00	17.560,30	0,00	17.560,30	1.615,00	539,70	16.485,00	15.945,30	8,92
0202030000	Conservação de bens	600,00	555,71	0,00	555,71	555,71	44,29	44,29	0,00	92,62
0202080000	Locação de outros bens	4.650,00	4.644,27	0,00	4.644,27	4.644,27	5,73	5,73	0,00	99,88
0202090000	Comunicações	17.050,00	17.017,24	0,00	17.017,24	17.017,24	32,76	32,76	0,00	99,81
0202100000	Transportes	450,00	398,36	0,00	398,36	398,36	51,64	51,64	0,00	88,52
0202120000	Seguros	5.600,00	5.574,33	0,00	5.574,33	5.574,33	25,67	25,67	0,00	99,54
0202130000	Deslocações e estadas	50,00	0,00	0,00	0,00	0,00	50,00	50,00	0,00	0,00
0202140000	Estudos, pareceres, projectos e consultadoria	22.400,00	20.375,00	0,00	20.375,00	16.235,00	2.025,00	6.165,00	4.140,00	72,48
0202150000	Formação	350,00	295,00	0,00	295,00	295,00	55,00	55,00	0,00	84,29
0202170000	Publicidade	900,00	850,24	0,00	850,24	850,24	49,76	49,76	0,00	94,47
0202180000	Vigilância e segurança	6.000,00	5.950,41	0,00	5.950,41	5.950,41	49,59	49,59	0,00	99,17
<b>Total / Transporte: 020000</b>		307.876,00	303.615,13	0,00	303.615,13	248.247,40	4.260,87	59.628,60	55.367,73	80,63
<b>Total Geral / Transporte</b>		376.297,00	362.180,26	0,00	362.180,26	306.812,53	14.116,74	69.484,47	55.367,73	81,53

Código Orgânico: 020000 Junta - Sede ( Secretaria / Tesouraria )

Classificação inicial:0000000000 Final:9999999999

Ano:2014

Data inicial: 01/01/2014

Final: 31/12/2014

(Unidade:EUR)

CLASSIFICAÇÃO ECONÓMICA		Dotações Corrigidas	Compromissos assumidos			Despesas Pagas	Diferenças			Grau exerc. orçamental despesas
Código	Descrição		Exercício	Exercícios futuros	Total		Dotação não comprometida	Saldo	Comp. por pagar	
0202190000	Assistência técnica	18.600,00	18.549,67	0,00	18.549,67	7.479,67	50,33	11.120,33	11.070,00	40,21
0202200000	Outros trabalhos especializados	705,00	350,00	0,00	350,00	350,00	355,00	355,00	0,00	49,65
0202220000	Serviços de saúde	1.950,00	1.947,00	0,00	1.947,00	1.947,00	3,00	3,00	0,00	99,85
0202240000	Encargos de cobrança de receitas	1.050,00	1.005,39	0,00	1.005,39	1.005,39	44,61	44,61	0,00	95,75
0202250000	Outros serviços	14.500,00	14.214,23	0,00	14.214,23	8.018,98	285,77	6.481,02	6.195,25	55,30
0306010000	Outros encargos financeiros	3.000,00	2.954,14	0,00	2.954,14	2.954,14	45,86	45,86	0,00	98,47
0701070000	Equipamento de informática	5.500,00	468,90	0,00	468,90	468,90	5.031,10	5.031,10	0,00	8,53
0701080000	Software Informático	4.200,00	0,00	0,00	0,00	0,00	4.200,00	4.200,00	0,00	0,00
0701100200	Outro	50,00	0,00	0,00	0,00	0,00	50,00	50,00	0,00	0,00
0701110000	Ferramentas e utensílios	600,00	0,00	0,00	0,00	0,00	600,00	600,00	0,00	0,00
0701150000	Outros investimentos	100,00	0,00	0,00	0,00	0,00	100,00	100,00	0,00	0,00
<b>Total / Transporte: 020000</b>		358.131,00	343.104,46	0,00	343.104,46	270.471,48	15.026,54	87.659,52	72.632,98	75,52
<b>Total Geral / Transporte</b>		426.552,00	401.669,59	0,00	401.669,59	329.036,61	24.882,41	97.515,39	72.632,98	77,14

Código Orgânico: 030000 Cultura

Classificação inicial:0000000000 Final:9999999999

Ano:2014

Data inicial: 01/01/2014

Final: 31/12/2014

(Unidade:EUR)

CLASSIFICAÇÃO ECONÓMICA		Dotações Corrigidas	Compromissos assumidos			Despesas Pagas	Diferenças			Grau exerc. orçamental despesas
Código	Descrição		Exercício	Exercícios futuros	Total		Dotação não comprometida	Saldo	Comp. por pagar	
0101060100	Pessoal em funções	60.000,00	56.485,78	0,00	56.485,78	56.485,78	3.514,22	3.514,22	0,00	94,14
0101070000	Pessoal em regime de tarefa ou avença	1.350,00	336,00	0,00	336,00	336,00	1.014,00	1.014,00	0,00	24,89
0101130000	Subsidio de refeição	2.550,00	2.408,28	0,00	2.408,28	2.408,28	141,72	141,72	0,00	94,44
0101140000	Subsídio de férias e de Natal	10.400,00	10.304,97	0,00	10.304,97	10.304,97	95,03	95,03	0,00	99,09
0102120000	Indemnizações por cessação de funções	5,00	0,00	0,00	0,00	0,00	5,00	5,00	0,00	0,00
0103050202	Segurança social - Regime geral	17.550,00	17.547,27	0,00	17.547,27	17.547,27	2,73	2,73	0,00	99,98
0103090100	Seguros de acidentes de trabalho	100,00	0,00	0,00	0,00	0,00	100,00	100,00	0,00	0,00
0201050000	Alimentação - Refeições confeccionadas	4.000,00	1.407,90	0,00	1.407,90	1.407,90	2.592,10	2.592,10	0,00	35,20
0201080000	Material de escritório	50,00	12,99	0,00	12,99	12,99	37,01	37,01	0,00	25,98
0201150000	Prémios, condecorações e ofertas	500,00	0,00	0,00	0,00	0,00	500,00	500,00	0,00	0,00
0201170000	Ferramentas e utensílios	1.000,00	11,99	0,00	11,99	11,99	988,01	988,01	0,00	1,20
0201200000	Material de educação, cultura e recreio	1.000,00	0,00	0,00	0,00	0,00	1.000,00	1.000,00	0,00	0,00
0201210000	Outros bens	3.000,00	2.436,17	0,00	2.436,17	2.436,17	563,83	563,83	0,00	81,21
0202010000	Encargos das instalações ( Agua e Energia )	5.000,00	3.459,96	0,00	3.459,96	3.459,96	1.540,04	1.540,04	0,00	69,20
0202020000	Limpeza e higiene	900,00	0,00	0,00	0,00	0,00	900,00	900,00	0,00	0,00
0202030000	Conservação de bens	5.500,00	5.143,45	0,00	5.143,45	596,05	356,55	4.903,95	4.547,40	10,84
0202100000	Transportes	410,00	360,00	0,00	360,00	360,00	50,00	50,00	0,00	87,80
0202120000	Seguros	2.800,00	287,16	0,00	287,16	287,16	2.512,84	2.512,84	0,00	10,26
0202130000	Deslocações e estadas	1.700,00	1.680,00	0,00	1.680,00	1.680,00	20,00	20,00	0,00	98,82
0202170000	Publicidade	1,00	0,00	0,00	0,00	0,00	1,00	1,00	0,00	0,00
0202180000	Vigilância e segurança	10,00	0,00	0,00	0,00	0,00	10,00	10,00	0,00	0,00
0202200000	Outros trabalhos especializados	2.000,00	1.518,07	0,00	1.518,07	1.518,07	481,93	481,93	0,00	75,90
0202250000	Outros serviços	1.100,00	530,71	0,00	530,71	530,71	569,29	569,29	0,00	48,25
<b>Total / Transporte: 030000</b>		120.926,00	103.930,70	0,00	103.930,70	99.383,30	16.995,30	21.542,70	4.547,40	82,19
<b>Total Geral / Transporte</b>		547.478,00	505.600,29	0,00	505.600,29	428.419,91	41.877,71	119.058,09	77.180,38	78,25

Código Orgânico: 030000 Cultura

Classificação inicial:0000000000 Final:9999999999

Ano:2014

Data inicial: 01/01/2014 Final: 31/12/2014

(Unidade:EUR)

CLASSIFICAÇÃO ECONÓMICA		Dotações Corrigidas	Compromissos assumidos			Despesas Pagas	Diferenças			Grau exerc. orçamental despesas
Código	Descrição		Exercício	Exercícios futuros	Total		Dotação não comprometida	Saldo	Comp. por pagar	
0701110000	Ferramentas e utensílios	500,00	0,00	0,00	0,00	0,00	500,00	500,00	0,00	0,00
<b>Total / Transporte: 030000</b>		121.426,00	103.930,70	0,00	103.930,70	99.383,30	17.495,30	22.042,70	4.547,40	81,85
<b>Total Geral / Transporte</b>		547.978,00	505.600,29	0,00	505.600,29	428.419,91	42.377,71	119.558,09	77.180,38	78,18

Código Orgânico: 040100 Complexo Desportivo de Alcabideche

Classificação inicial:0000000000 Final:9999999999

Ano:2014

Data inicial: 01/01/2014

Final: 31/12/2014

(Unidade:EUR)

CLASSIFICAÇÃO ECONÓMICA		Dotações Corrigidas	Compromissos assumidos			Despesas Pagas	Diferenças			Grau exerc. orçamental despesas
Código	Descrição		Exercício	Exercícios futuros	Total		Dotação não comprometida	Saldo	Comp. por pagar	
0101040100	Pessoal em funções	27.000,00	22.629,17	0,00	22.629,17	22.629,17	4.370,83	4.370,83	0,00	83,81
0101060100	Pessoal em funções	5,00	0,00	0,00	0,00	0,00	5,00	5,00	0,00	0,00
0101070000	Pessoal em regime de tarefa ou avença	81.600,00	81.568,95	0,00	81.568,95	81.568,95	31,05	31,05	0,00	99,96
0101130000	Subsídio de refeição	2.100,00	1.601,25	0,00	1.601,25	1.601,25	498,75	498,75	0,00	76,25
0101140000	Subsídio de férias e de Natal	4.900,00	4.400,40	0,00	4.400,40	4.400,40	499,60	499,60	0,00	89,80
0102020000	Horas extraordinárias	300,00	114,38	0,00	114,38	114,38	185,62	185,62	0,00	38,13
0102050000	Abono para falhas	1.050,00	629,28	0,00	629,28	629,28	420,72	420,72	0,00	59,93
0102110000	Subsídio de turno	1.105,32	1.100,32	0,00	1.100,32	1.100,32	5,00	5,00	0,00	99,55
0102120000	Indemnizações por cessação de funções	5,00	0,00	0,00	0,00	0,00	5,00	5,00	0,00	0,00
0103020000	Outros encargos com a saúde	500,00	61,35	0,00	61,35	61,35	438,65	438,65	0,00	12,27
0103030000	Subsídio familiar a criança e jovens	10,00	0,00	0,00	0,00	0,00	10,00	10,00	0,00	0,00
0103050201	Caixa Geral de Aposentações	2.930,00	2.920,34	0,00	2.920,34	2.920,34	9,66	9,66	0,00	99,67
0103050202	Segurança social - Regime geral	4.800,00	4.786,30	0,00	4.786,30	4.786,30	13,70	13,70	0,00	99,71
0201020300	Gás	74.100,00	74.056,42	0,00	74.056,42	74.056,42	43,58	43,58	0,00	99,94
0201040000	Limpeza e higiene	10.000,00	9.444,37	0,00	9.444,37	8.682,34	555,63	1.317,66	762,03	86,82
0201080000	Material de escritório	1.250,00	515,80	0,00	515,80	476,51	734,20	773,49	39,29	38,12
0201090000	Produtos químicos e farmacêuticos	12.500,00	11.892,69	0,00	11.892,69	4.937,03	607,31	7.562,97	6.955,66	39,50
0201170000	Ferramentas e utensílios	500,00	334,81	0,00	334,81	334,81	165,19	165,19	0,00	66,96
0201200000	Material de educação, cultura e recreio	1.500,00	1.315,70	0,00	1.315,70	1.259,70	184,30	240,30	56,00	83,98
0201210000	Outros bens	2.500,00	2.140,88	0,00	2.140,88	2.140,88	359,12	359,12	0,00	85,64
0202010000	Encargos das instalações ( Água e Energia )	10,00	0,00	0,00	0,00	0,00	10,00	10,00	0,00	0,00
0202020000	Limpeza e higiene	61.200,00	60.007,38	0,00	60.007,38	13.186,18	1.192,62	48.013,82	46.821,20	21,55
0202030000	Conservação de bens	48.500,00	48.498,94	0,00	48.498,94	40.189,14	1,06	8.310,86	8.309,80	82,86
<b>Total / Transporte: 040100</b>		338.365,32	328.018,73	0,00	328.018,73	265.074,75	10.346,59	73.290,57	62.943,98	78,34
<b>Total Geral / Transporte</b>		886.343,32	833.619,02	0,00	833.619,02	693.494,66	52.724,30	192.848,66	140.124,36	78,24

Código Orgânico: 040100 Complexo Desportivo de Alcabideche

Classificação inicial:0000000000 Final:9999999999

Ano:2014

Data inicial: 01/01/2014

Final: 31/12/2014

(Unidade:EUR)

CLASSIFICAÇÃO ECONÓMICA		Dotações Corrigidas	Compromissos assumidos			Despesas Pagas	Diferenças			Grau exerc. orçamental despesas
Código	Descrição		Exercício	Exercícios futuros	Total		Dotação não comprometida	Saldo	Comp. por pagar	
0202080000	Locação de outros bens	10,00	0,00	0,00	0,00	0,00	10,00	10,00	0,00	0,00
0202090000	Comunicações	10,00	0,00	0,00	0,00	0,00	10,00	10,00	0,00	0,00
0202100000	Transportes	100,00	0,00	0,00	0,00	0,00	100,00	100,00	0,00	0,00
0202120000	Seguros	6.650,00	5.286,64	0,00	5.286,64	5.286,64	1.363,36	1.363,36	0,00	79,50
0202150000	Formação	500,00	0,00	0,00	0,00	0,00	500,00	500,00	0,00	0,00
0202170000	Publicidade	500,00	0,00	0,00	0,00	0,00	500,00	500,00	0,00	0,00
0202180000	Vigilância e segurança	500,00	340,10	0,00	340,10	340,10	159,90	159,90	0,00	68,02
0202190000	Assistência técnica	15.000,00	14.072,98	0,00	14.072,98	10.678,18	927,02	4.321,82	3.394,80	71,19
0202200000	Outros trabalhos especializados	137.200,00	137.159,92	0,00	137.159,92	114.731,22	40,08	22.468,78	22.428,70	83,62
0202240000	Encargos de cobrança de receitas	5,00	0,00	0,00	0,00	0,00	5,00	5,00	0,00	0,00
0202250000	Outros serviços	6.000,00	5.359,10	0,00	5.359,10	705,70	640,90	5.294,30	4.653,40	11,76
0701030200	Instalações desportivas e recreativas	50,00	0,00	0,00	0,00	0,00	50,00	50,00	0,00	0,00
0701070000	Equipamento de informática	1.000,00	0,00	0,00	0,00	0,00	1.000,00	1.000,00	0,00	0,00
0701080000	Software Informático	1.200,00	0,00	0,00	0,00	0,00	1.200,00	1.200,00	0,00	0,00
0701090000	Equipamento administrativo	200,00	0,00	0,00	0,00	0,00	200,00	200,00	0,00	0,00
0701100200	Outro	100,00	0,00	0,00	0,00	0,00	100,00	100,00	0,00	0,00
0701110000	Ferramentas e utensílios	250,00	209,10	0,00	209,10	209,10	40,90	40,90	0,00	83,64
<b>Total / Transporte: 040100</b>		507.640,32	490.446,57	0,00	490.446,57	397.025,69	17.193,75	110.614,63	93.420,88	78,21
<b>Total Geral / Transporte</b>		1.055.618,32	996.046,86	0,00	996.046,86	825.445,60	59.571,46	230.172,72	170.601,26	78,20



Código Orgânico: 040200 Acções Desportivas, Associativismo e Juventude

Classificação inicial:0000000000 Final:9999999999

Ano:2014

Data inicial: 01/01/2014

Final: 31/12/2014

(Unidade:EUR)

CLASSIFICAÇÃO ECONÓMICA		Dotações Corrigidas	Compromissos assumidos			Despesas Pagas	Diferenças			Grau exerc. orçamental despesas
Código	Descrição		Exercício	Exercícios futuros	Total		Dotação não comprometida	Saldo	Comp. por pagar	
0201050000	Alimentação - Refeições confeccionadas	5,00	0,00	0,00	0,00	0,00	5,00	5,00	0,00	0,00
0201150000	Prémios, condecorações e ofertas	3.000,00	1.285,61	0,00	1.285,61	1.285,61	1.714,39	1.714,39	0,00	42,85
0202080000	Locação de outros bens	5,00	0,00	0,00	0,00	0,00	5,00	5,00	0,00	0,00
0202100000	Transportes	11.250,00	11.080,00	0,00	11.080,00	11.080,00	170,00	170,00	0,00	98,49
0202120000	Seguros	5,00	0,00	0,00	0,00	0,00	5,00	5,00	0,00	0,00
0202200000	Outros trabalhos especializados	5,00	0,00	0,00	0,00	0,00	5,00	5,00	0,00	0,00
0202250000	Outros serviços	5,00	0,00	0,00	0,00	0,00	5,00	5,00	0,00	0,00
0407020000	Associações / Colectividades / Centros de Dia	5.000,00	0,00	0,00	0,00	0,00	5.000,00	5.000,00	0,00	0,00
<b>Total / Transporte: 040200</b>		19.275,00	12.365,61	0,00	12.365,61	12.365,61	6.909,39	6.909,39	0,00	64,15
<b>Total Geral / Transporte</b>		1.074.893,32	1.008.412,47	0,00	1.008.412,47	837.811,21	66.480,85	237.082,11	170.601,26	77,94

Código Orgânico: 050100 Apoio a Família / Enriq. Curricular

Classificação inicial:0000000000 Final:9999999999

Ano:2014

Data inicial: 01/01/2014

Final: 31/12/2014

(Unidade:EUR)

CLASSIFICAÇÃO ECONÓMICA		Dotações Corrigidas	Compromissos assumidos			Despesas Pagas	Diferenças			Grau exerc. orçamental despesas
Código	Descrição		Exercício	Exercícios futuros	Total		Dotação não comprometida	Saldo	Comp. por pagar	
0101060100	Pessoal em funções	162.000,00	155.762,53	0,00	155.762,53	155.762,53	6.237,47	6.237,47	0,00	96,15
0101070000	Pessoal em regime de tarefa ou avença	13.650,00	13.605,18	0,00	13.605,18	13.605,18	44,82	44,82	0,00	99,67
0101090000	Pessoal em qualquer outra situação	5,00	0,00	0,00	0,00	0,00	5,00	5,00	0,00	0,00
0101130000	Subsídio de refeição	10.600,00	10.576,79	0,00	10.576,79	10.576,79	23,21	23,21	0,00	99,78
0101140000	Subsídio de férias e de Natal	35.400,00	35.326,79	0,00	35.326,79	35.326,79	73,21	73,21	0,00	99,79
0103050202	Segurança social - Regime geral	49.600,00	49.576,23	0,00	49.576,23	49.576,23	23,77	23,77	0,00	99,95
0103090100	Seguros de acidentes de trabalho	50,00	0,00	0,00	0,00	0,00	50,00	50,00	0,00	0,00
0201040000	Limpeza e higiene	1.050,00	982,92	0,00	982,92	797,99	67,08	252,01	184,93	76,00
0201080000	Material de escritório	850,00	29,10	0,00	29,10	29,10	820,90	820,90	0,00	3,42
0201200000	Material de educação, cultura e recreio	2.300,00	758,51	0,00	758,51	758,51	1.541,49	1.541,49	0,00	32,98
0201210000	Outros bens	350,00	237,00	0,00	237,00	237,00	113,00	113,00	0,00	67,71
0202010000	Encargos das instalações ( Agua e Energia )	450,00	361,04	0,00	361,04	295,41	88,96	154,59	65,63	65,65
0202020000	Limpeza e higiene	50,00	0,00	0,00	0,00	0,00	50,00	50,00	0,00	0,00
0202030000	Conservação de bens	11.000,00	10.971,00	0,00	10.971,00	0,00	29,00	11.000,00	10.971,00	0,00
0202100000	Transportes	1.005,00	1.000,00	0,00	1.000,00	1.000,00	5,00	5,00	0,00	99,50
0202120000	Seguros	50,00	0,00	0,00	0,00	0,00	50,00	50,00	0,00	0,00
0202180000	Vigilância e segurança	5,00	0,00	0,00	0,00	0,00	5,00	5,00	0,00	0,00
0202200000	Outros trabalhos especializados	100,00	95,40	0,00	95,40	95,40	4,60	4,60	0,00	95,40
0202250000	Outros serviços	100,00	0,00	0,00	0,00	0,00	100,00	100,00	0,00	0,00
<b>Total / Transporte: 050100</b>		288.615,00	279.282,49	0,00	279.282,49	268.060,93	9.332,51	20.554,07	11.221,56	92,88
<b>Total Geral / Transporte</b>		1.363.508,32	1.287.694,96	0,00	1.287.694,96	1.105.872,14	75.813,36	257.636,18	181.822,82	81,10

Código Orgânico: 050200 Escolas / Jardins Infância

Classificação inicial:0000000000 Final:9999999999

Ano:2014

Data inicial: 01/01/2014

Final: 31/12/2014

(Unidade:EUR)

CLASSIFICAÇÃO ECONÓMICA		Dotações Corrigidas	Compromissos assumidos			Despesas Pagas	Diferenças			Grau exerc. orçamental despesas
Código	Descrição		Exercício	Exercícios futuros	Total		Dotação não comprometida	Saldo	Comp. por pagar	
0101040100	Pessoal em funções	19.600,00	19.599,88	0,00	19.599,88	19.599,88	0,12	0,12	0,00	100,00
0101070000	Pessoal em regime de tarefa ou avença	5,00	0,00	0,00	0,00	0,00	5,00	5,00	0,00	0,00
0101130000	Subsidio de refeição	1.000,00	947,94	0,00	947,94	947,94	52,06	52,06	0,00	94,79
0101140000	Subsídio de férias e de Natal	3.230,00	3.136,87	0,00	3.136,87	3.136,87	93,13	93,13	0,00	97,12
0102020000	Horas extraordinárias	10,00	0,00	0,00	0,00	0,00	10,00	10,00	0,00	0,00
0103020000	Outros encargos com a saúde	90,00	88,55	0,00	88,55	88,55	1,45	1,45	0,00	98,39
0103050201	Caixa Geral de Aposentações	5.440,00	5.438,62	0,00	5.438,62	5.438,62	1,38	1,38	0,00	99,97
0201040000	Limpeza e higiene	5.872,50	3.511,44	0,00	3.511,44	3.511,44	2.361,06	2.361,06	0,00	59,79
0201050000	Alimentação - Refeições confeccionadas	500,00	30,05	0,00	30,05	30,05	469,95	469,95	0,00	6,01
0201060000	Alimentação - Géneros para confeccionar	100,00	0,00	0,00	0,00	0,00	100,00	100,00	0,00	0,00
0201080000	Material de escritório	860,00	734,94	0,00	734,94	0,00	125,06	860,00	734,94	0,00
0201150000	Prémios, condecorações e ofertas	3.000,00	0,00	0,00	0,00	0,00	3.000,00	3.000,00	0,00	0,00
0201170000	Ferramentas e utensílios	100,00	0,00	0,00	0,00	0,00	100,00	100,00	0,00	0,00
0201200000	Material de educação, cultura e recreio	5,00	0,00	0,00	0,00	0,00	5,00	5,00	0,00	0,00
0201210000	Outros bens	5,00	0,00	0,00	0,00	0,00	5,00	5,00	0,00	0,00
0202030000	Conservação de bens	25.253,06	3.171,50	0,00	3.171,50	3.171,50	22.081,56	22.081,56	0,00	12,56
0202100000	Transportes	8.000,00	7.925,00	0,00	7.925,00	7.925,00	75,00	75,00	0,00	99,06
0202200000	Outros trabalhos especializados	1.500,00	330,00	0,00	330,00	330,00	1.170,00	1.170,00	0,00	22,00
0202250000	Outros serviços	200,00	0,00	0,00	0,00	0,00	200,00	200,00	0,00	0,00
0407010100	Transferências - Gestão	200,00	0,00	0,00	0,00	0,00	200,00	200,00	0,00	0,00
<b>Total / Transporte: 050200</b>		74.970,56	44.914,79	0,00	44.914,79	44.179,85	30.055,77	30.790,71	734,94	58,93
<b>Total Geral / Transporte</b>		1.438.478,88	1.332.609,75	0,00	1.332.609,75	1.150.051,99	105.869,13	288.426,89	182.557,76	79,95

Código Orgânico: 060000 Acção Social

Classificação inicial:0000000000 Final:9999999999

Ano:2014

Data inicial: 01/01/2014

Final: 31/12/2014

(Unidade:EUR)

CLASSIFICAÇÃO ECONÓMICA		Dotações Corrigidas	Compromissos assumidos			Despesas Pagas	Diferenças			Grau exerc. orçamental despesas
Código	Descrição		Exercício	Exercícios futuros	Total		Dotação não comprometida	Saldo	Comp. por pagar	
0101040100	Pessoal em funções	16.500,00	15.916,37	0,00	15.916,37	15.916,37	583,63	583,63	0,00	96,46
0101070000	Pessoal em regime de tarefa ou avença	11.100,00	10.733,13	0,00	10.733,13	10.733,13	366,87	366,87	0,00	96,69
0101130000	Subsidio de refeição	1.000,00	973,56	0,00	973,56	973,56	26,44	26,44	0,00	97,36
0101140000	Subsidio de férias e de Natal	2.750,00	2.703,33	0,00	2.703,33	2.703,33	46,67	46,67	0,00	98,30
0102020000	Horas extraordinárias	155,00	130,68	0,00	130,68	130,68	24,32	24,32	0,00	84,31
0103020000	Outros encargos com a saúde	250,00	0,00	0,00	0,00	0,00	250,00	250,00	0,00	0,00
0103030000	Subsidio familiar a criança e jovens	5,00	0,00	0,00	0,00	0,00	5,00	5,00	0,00	0,00
0103050201	Caixa Geral de Aposentações	4.300,00	4.267,40	0,00	4.267,40	4.267,40	32,60	32,60	0,00	99,24
0201050000	Alimentação - Refeições confeccionadas	2.500,00	2.451,25	0,00	2.451,25	2.451,25	48,75	48,75	0,00	98,05
0201060000	Alimentação - Géneros para confeccionar	50,00	0,00	0,00	0,00	0,00	50,00	50,00	0,00	0,00
0201100000	Produtos vendidos nas farmácias	50,00	0,00	0,00	0,00	0,00	50,00	50,00	0,00	0,00
0201150000	Prémios, condecorações e ofertas	247,00	154,73	0,00	154,73	154,73	92,27	92,27	0,00	62,64
0201210000	Outros bens	150,00	86,15	0,00	86,15	86,15	63,85	63,85	0,00	57,43
0202030000	Conservação de bens	4.610,00	4.559,61	0,00	4.559,61	4.559,61	50,39	50,39	0,00	98,91
0202100000	Transportes	8.600,00	8.560,00	0,00	8.560,00	8.560,00	40,00	40,00	0,00	99,53
0202130000	Deslocações e estadas	50,00	0,00	0,00	0,00	0,00	50,00	50,00	0,00	0,00
0202150000	Formação	50,00	0,00	0,00	0,00	0,00	50,00	50,00	0,00	0,00
0202200000	Outros trabalhos especializados	550,00	0,00	0,00	0,00	0,00	550,00	550,00	0,00	0,00
0202250000	Outros serviços	900,00	850,00	0,00	850,00	850,00	50,00	50,00	0,00	94,44
0407020000	Associações / Colectividades / Centros de Dia	1.000,00	0,00	0,00	0,00	0,00	1.000,00	1.000,00	0,00	0,00
0408020000	Outras Entidades	38.000,00	31.806,88	0,00	31.806,88	31.806,88	6.193,12	6.193,12	0,00	83,70
0502020000	Apoio ao Funcionamento Assoc. / Centros de Dia	1.000,00	922,50	0,00	922,50	922,50	77,50	77,50	0,00	92,25
<b>Total / Transporte: 060000</b>		93.817,00	84.115,59	0,00	84.115,59	84.115,59	9.701,41	9.701,41	0,00	89,66
<b>Total Geral / Transporte</b>		1.532.295,88	1.416.725,34	0,00	1.416.725,34	1.234.167,58	115.570,54	298.128,30	182.557,76	80,54

Código Orgânico: 070000 Salubridade

Classificação inicial:0000000000 Final:9999999999

Ano:2014

Data inicial: 01/01/2014

Final: 31/12/2014

(Unidade:EUR)

CLASSIFICAÇÃO ECONÓMICA		Dotações Corrigidas	Compromissos assumidos			Despesas Pagas	Diferenças			Grau exerc. orçamental despesas
Código	Descrição		Exercício	Exercícios futuros	Total		Dotação não comprometida	Saldo	Comp. por pagar	
0101040100	Pessoal em funções	20.600,00	20.462,85	0,00	20.462,85	20.462,85	137,15	137,15	0,00	99,33
0101060100	Pessoal em funções	5,00	0,00	0,00	0,00	0,00	5,00	5,00	0,00	0,00
0101070000	Pessoal em regime de tarefa ou avença	18.250,00	18.192,68	0,00	18.192,68	18.192,68	57,32	57,32	0,00	99,69
0101130000	Subsídio de refeição	2.800,00	2.771,23	0,00	2.771,23	2.771,23	28,77	28,77	0,00	98,97
0101140000	Subsídio de férias e de Natal	3.500,00	3.467,08	0,00	3.467,08	3.467,08	32,92	32,92	0,00	99,06
0102020000	Horas extraordinárias	5.140,00	4.067,44	0,00	4.067,44	4.067,44	1.072,56	1.072,56	0,00	79,13
0103020000	Outros encargos com a saúde	5,00	0,00	0,00	0,00	0,00	5,00	5,00	0,00	0,00
0103030000	Subsídio familiar a criança e jovens	360,00	350,28	0,00	350,28	350,28	9,72	9,72	0,00	97,30
0103050201	Caixa Geral de Aposentações	6.800,00	6.787,67	0,00	6.787,67	6.787,67	12,33	12,33	0,00	99,82
0103050202	Segurança social - Regime geral	10,00	0,00	0,00	0,00	0,00	10,00	10,00	0,00	0,00
0201020100	Gasolina	100,00	40,74	0,00	40,74	40,74	59,26	59,26	0,00	40,74
0201020200	Gasóleo	100,00	49,71	0,00	49,71	49,71	50,29	50,29	0,00	49,71
0201070000	Vestuário e artigos pessoais	500,00	268,97	0,00	268,97	268,97	231,03	231,03	0,00	53,79
0201090000	Produtos químicos e farmacêuticos	100,00	47,00	0,00	47,00	47,00	53,00	53,00	0,00	47,00
0201170000	Ferramentas e utensílios	1.100,00	935,51	0,00	935,51	935,51	164,49	164,49	0,00	85,05
0201210000	Outros bens	1.000,00	266,21	0,00	266,21	266,21	733,79	733,79	0,00	26,62
0202010000	Encargos das instalações ( Agua e Energia )	3.250,00	3.121,30	0,00	3.121,30	3.121,30	128,70	128,70	0,00	96,04
0202030000	Conservação de bens	14.000,00	13.333,89	0,00	13.333,89	7.217,69	666,11	6.782,31	6.116,20	51,55
0202120000	Seguros	150,00	131,97	0,00	131,97	131,97	18,03	18,03	0,00	87,98
0202250000	Outros serviços	5.000,00	4.982,00	0,00	4.982,00	4.982,00	18,00	18,00	0,00	99,64
0701041200	Cemitérios	5,00	0,00	0,00	0,00	0,00	5,00	5,00	0,00	0,00
0701100200	Outro	5,00	0,00	0,00	0,00	0,00	5,00	5,00	0,00	0,00
0701110000	Ferramentas e utensílios	5,00	0,00	0,00	0,00	0,00	5,00	5,00	0,00	0,00
<b>Total / Transporte: 070000</b>		82.785,00	79.276,53	0,00	79.276,53	73.160,33	3.508,47	9.624,67	6.116,20	88,37
<b>Total Geral / Transporte</b>		1.615.080,88	1.496.001,87	0,00	1.496.001,87	1.307.327,91	119.079,01	307.752,97	188.673,96	80,95

Código Orgânico: 080000 Parques e Jardins

Classificação inicial:0000000000 Final:9999999999

Ano:2014

Data inicial: 01/01/2014

Final: 31/12/2014

(Unidade:EUR)

CLASSIFICAÇÃO ECONÓMICA		Dotações Corrigidas	Compromissos assumidos			Despesas Pagas	Diferenças			Grau exerc. orçamental despesas
Código	Descrição		Exercício	Exercícios futuros	Total		Dotação não comprometida	Saldo	Comp. por pagar	
0202010000	Encargos das instalações ( Agua e Energia )	17.000,00	16.910,46	0,00	16.910,46	16.786,27	89,54	213,73	124,19	98,74
0202030100	Parques e jardins - Protocolo	34.240,37	32.428,41	0,00	32.428,41	17.524,81	1.811,96	16.715,56	14.903,60	51,18
0202030200	Outras Conservações	24.450,00	23.872,04	0,00	23.872,04	8.588,96	577,96	15.861,04	15.283,08	35,13
0701040500	Parques e jardins	5,00	0,00	0,00	0,00	0,00	5,00	5,00	0,00	0,00
<b>Total / Transporte: 080000</b>		75.695,37	73.210,91	0,00	73.210,91	42.900,04	2.484,46	32.795,33	30.310,87	56,67
<b>Total Geral / Transporte</b>		1.690.776,25	1.569.212,78	0,00	1.569.212,78	1.350.227,95	121.563,47	340.548,30	218.984,83	79,86

Código Orgânico: 090000 Obras / Protocolos

Classificação inicial:0000000000 Final:9999999999

Ano:2014

Data inicial: 01/01/2014

Final: 31/12/2014

(Unidade:EUR)

CLASSIFICAÇÃO ECONÓMICA		Dotações Corrigidas	Compromissos assumidos			Despesas Pagas	Diferenças			Grau exerc. orçamental despesas
Código	Descrição		Exercício	Exercícios futuros	Total		Dotação não comprometida	Saldo	Comp. por pagar	
0201210000	Outros bens - Sinalização e Trânsito e Toponímia	12.500,00	12.315,67	0,00	12.315,67	5.902,67	184,33	6.597,33	6.413,00	47,22
0202030000	Conservação de bens	41.200,00	41.148,15	0,00	41.148,15	13.853,15	51,85	27.346,85	27.295,00	33,62
0202200000	Outros trabalhos especializados	6.000,00	5.906,99	0,00	5.906,99	818,99	93,01	5.181,01	5.088,00	13,65
0701040100	Viadutos, arruamentos e obras complementares	10.000,00	0,00	0,00	0,00	0,00	10.000,00	10.000,00	0,00	0,00
0701040900	Sinalização e trânsito	54.500,00	0,00	0,00	0,00	0,00	54.500,00	54.500,00	0,00	0,00
0701041300	Outros	40.384,68	0,00	0,00	0,00	0,00	40.384,68	40.384,68	0,00	0,00
0701041400	CMC - Orç. Part. - Proj. 1 - Acesso Pedonal CascaisShopping	12.400,00	11.989,00	0,00	11.989,00	11.989,00	411,00	411,00	0,00	96,69
0701041500	CMC - Orç. Part. - Proj. 2 - Passeios Estrada de Janes	238.575,00	229.068,65	0,00	229.068,65	98.015,16	9.506,35	140.559,84	131.053,49	41,08
<b>Total / Transporte: 090000</b>		415.559,68	300.428,46	0,00	300.428,46	130.578,97	115.131,22	284.980,71	169.849,49	31,42
<b>Total Geral / Transporte</b>		2.106.335,93	1.869.641,24	0,00	1.869.641,24	1.480.806,92	236.694,69	625.529,01	388.834,32	70,30

## CONTROLO ORÇAMENTAL - DESPESA

Classificação inicial: 0000000000 Final: 9999999999

Data: 07/04/2015

Data inicial: 01/01/2014

Final: 31/12/2014

CLASSIFICAÇÃO ECONÓMICA		Dotações Corrigidas	Compromissos assumidos			Despesas Pagas	Diferenças			Grau exerc. orçamenta
Código	Descrição		Exercício	Exercícios futuros	Total		Dotação não comprometida	Saldo	Comp. por pagar	
0100000000	DESPESAS COM O PESSOAL	879.166,32	852.431,40	0,00	852.431,40	818.480,57	26.734,92	60.685,75	33.950,83	93,10
0200000000	AQUISIÇÃO DE BENS E SERVIÇOS	809.289,93	739.790,67	0,00	739.790,67	515.960,67	69.499,26	293.329,26	223.830,00	63,75
0300000000	JUROS E OUTROS ENCARGOS	3.000,00	2.954,14	0,00	2.954,14	2.954,14	45,86	45,86	0,00	98,47
0400000000	TRANSFERÊNCIAS CORRENTES	44.250,00	31.806,88	0,00	31.806,88	31.806,88	12.443,12	12.443,12	0,00	71,88
0500000000	SUBSÍDIOS	1.000,00	922,50	0,00	922,50	922,50	77,50	77,50	0,00	92,25
0700000000	AQUISIÇÃO DE BENS DE CAPITAL	369.629,68	241.735,65	0,00	241.735,65	110.682,16	127.894,03	258.947,52	131.053,49	29,94
	Total Geral	2.106.335,93	1.869.641,24	0,00	1.869.641,24	1.480.806,92	236.694,69	625.529,01	388.834,32	70,30





# Modificações Orçamentais

- **Mapa das Modificações da Receita**
- **Mapa das Modificações da Despesa**

## MODIFICAÇÕES DO ORÇAMENTO DA RECEITA

Alteração nº 5

Revisão nº 1

Data: 07-04-2015

Classificação Económica		RECEITA			Observações	
Código	Descrição	Previsões Iniciais	Modificações Orçamentais			Previsões Corrigidas
			Inscrições/Reforços	Diminuições/Anulações		
010000000	IMPOSTOS DIRECTOS	60.000,00			58.000,00	
010200000	Outros	60.000,00			58.000,00	
<b>010202000</b>	<b>IMI - Imposto Municipal Sobre Imoveis</b>	60.000,00		2.000,00	58.000,00	
020000000	IMPOSTOS INDIRECTOS	50.010,00			30,00	
020200000	Outros	50.010,00			30,00	
020206000	Impostos indirectos específicos das autarquias locais	50.010,00			30,00	
<b>020206030</b>	<b>Ocupação da via pública</b>	25.000,00		24.990,00	10,00	
<b>020206050</b>	<b>Publicidade</b>	25.000,00		24.990,00	10,00	
<b>020206990</b>	<b>Outros</b>	10,00			10,00	
040000000	TAXAS, MULTAS E OUTRAS PENALIDADES	50.270,00			52.036,97	
040100000	Taxas	50.040,00			51.606,97	
040123000	Taxas específicas das autarquias locais	50.040,00			51.606,97	
<b>040123010</b>	<b>Mercados e feiras</b>	10,00	200,00		210,00	
<b>040123030</b>	<b>Ocupação da via pública</b>	10,00	400,00		410,00	
<b>040123040</b>	<b>Canídeos</b>	12.000,00	50,00		12.050,00	
040123990	Outras	38.020,00			38.936,97	
<b>0401239901</b>	<b>Taxas de Secretaria (atestados)</b>	8.000,00	1.316,97		9.316,97	
<b>0401239902</b>	<b>Cemitérios</b>	30.000,00	10.000,00	10.400,00	29.600,00	
<b>0401239903</b>	<b>Fotócopias Certificadas</b>	10,00			10,00	
<b>0401239999</b>	<b>Outros</b>	10,00			10,00	
040200000	Multas e outras penalidades	230,00			430,00	
<b>040201000</b>	<b>Juros de mora</b>	10,00			10,00	
<b>040204000</b>	<b>Coimas e penalidades por contra-ordenações</b>	10,00			10,00	
040299000	Multas e penalidades diversas	210,00			410,00	
<b>0402990100</b>	<b>Multas - Canideos</b>	200,00	200,00		400,00	
<b>0402990200</b>	<b>Outras Multas e Penalidades</b>	10,00			10,00	
050000000	RENDIMENTOS DA PROPRIEDADE	10,00			10,00	
050200000	Juros - Sociedades financeiras	10,00			10,00	

## MODIFICAÇÕES DO ORÇAMENTO DA RECEITA

Alteração nº 5

Revisão nº 1

Data: 07-04-2015

Classificação Económica		RECEITA			Observações	
Código	Descrição	Previsões Iniciais	Modificações Orçamentais			Previsões Corrigidas
			Inscrições/Reforços	Diminuições/Anulações		
0502010000	Bancos e outras instituições financeiras	10,00			10,00	
<b>0502010100</b>	<b>Banco - Caixa Geral de Depósitos</b>	5,00			5,00	
<b>0502010200</b>	<b>Banco Totta</b>	5,00			5,00	
0600000000	TRANSFERÊNCIAS CORRENTES	1.070.250,00			1.077.903,83	
0603000000	Administração central	297.830,00			295.630,00	
0603010000	Estado	297.830,00			295.630,00	
<b>0603010400</b>	<b>Fundo de Financiamento das Freguesias</b>	274.730,00			274.730,00	
<b>0603010500</b>	<b>DGAL - Venc. Presidente a tempo inteiro</b>	23.000,00		2.200,00	20.800,00	
<b>0603019900</b>	<b>Outras</b>	100,00			100,00	
0605000000	Administração Local	762.420,00			760.173,83	
0605010000	Continente - Câmara Municipal de Cascais	762.420,00			760.173,83	
<b>0605010100</b>	<b>CMC - Protocolo de Manutenção de Espaços Verdes</b>	20.000,00		19.990,00	10,00	
<b>0605010200</b>	<b>CMC - Protocolo de Manutenção de Espaços Verdes - CEVAR</b>	20.000,00	14.240,37		34.240,37	
<b>0605010300</b>	<b>CMC - Ac. Exec. Del. Competências - Educação</b>	50.000,00	26.123,46		76.123,46	
<b>0605010400</b>	<b>CMC - Protocolo de Recuperação / Manutenção Parques e Jogos</b>	18.200,00	1.000,00		19.200,00	
<b>0605010500</b>	<b>CMC - Protocolo de Recuperação / Manutenção Espaços Públicos</b>	60.000,00	60.000,00		120.000,00	
<b>0605010600</b>	<b>CMC - Protocolo de Gestão do Complexo Desportivo de Alcabideche</b>	10,00	49.990,00		50.000,00	
<b>0605010700</b>	<b>CMC - Apoio a Família / Enriq. Curricular</b>	200.000,00			200.000,00	
<b>0605010800</b>	<b>CMC - Apoio Terapêutico Para Idosos</b>	15.000,00	9.000,00		24.000,00	
<b>0605011000</b>	<b>CMC - Apoio a Actos Eleitorais</b>	13.000,00			13.000,00	
<b>0605011100</b>	<b>CMC - Protocolo da Toponímia</b>	17.500,00			17.500,00	
<b>0605011200</b>	<b>CMC - Protocolo de Trânsito</b>	30.000,00			30.000,00	
<b>0605011300</b>	<b>CMC - Projecto - Nadar a Brincar</b>	17.500,00	590,00		18.090,00	
<b>0605011400</b>	<b>CMC - Apoio Crianças Carenciadas</b>	40.000,00			40.000,00	

## MODIFICAÇÕES DO ORÇAMENTO DA RECEITA

Alteração nº 5

Revisão nº 1

Data: 07-04-2015

Classificação Económica		RECEITA			Observações	
Código	Descrição	Previsões Iniciais	Modificações Orçamentais			Previsões Corrigidas
			Inscrições/Reforços	Diminuições/Anulações		
<b>0605011500</b>	<b>CMC - Ac. Exec. Del. Competências</b>	261.200,00		221.200,00	40.000,00	
<b>0605011600</b>	<b>CMC - Contrato Interadministrativo de Del. de Competências</b>		64.000,00		64.000,00	
<b>0605012000</b>	<b>CMC - Outras Transferências</b>	10,00	14.000,00		14.010,00	
0606000000	Segurança social	10.000,00			22.100,00	
<b>0606020000</b>	<b>IEFP - Instituto de emprego e formação profissional</b>	10.000,00	12.100,00		22.100,00	
0700000000	VENDA DE BENS E SERVIÇOS CORRENTES	587.105,00			601.805,00	
0701000000	Venda de bens	36.005,00			84.005,00	
0701120000	Cemitério	36.000,00			84.000,00	
<b>0701120100</b>	<b>Terrenos para Jazidos</b>	6.000,00			6.000,00	
<b>0701120200</b>	<b>Gavetões , Ossários e Cendrários</b>	30.000,00	48.000,00		78.000,00	
<b>0701990000</b>	<b>Outros</b>	5,00			5,00	
0702000000	Serviços	545.075,00			511.725,00	
0702080000	Serviços Sociais, Recreativos, Culturais e de Desporto	545.010,00			511.660,00	
0702080300	Serviços Culturais	65.005,00			65.005,00	
<b>0702080301</b>	<b>Mensalidades da Escola de Música</b>	65.000,00			65.000,00	
<b>0702080399</b>	<b>Outros</b>	5,00			5,00	
0702080400	Serviços Desportivos	400.005,00			350.005,00	
<b>0702080401</b>	<b>Complexo desportivo de Alcabideche (CDA)</b>	400.000,00		50.000,00	350.000,00	
<b>0702080499</b>	<b>Outros</b>	5,00			5,00	
0702080500	Serviços Educativos	80.000,00			96.650,00	
<b>0702080501</b>	<b>Mensalidades - Jardim de Infância de Alcabideche</b>	13.000,00	3.150,00		16.150,00	
<b>0702080502</b>	<b>Mensalidades do Jardim de Infância de Bicesse</b>	4.500,00	6.600,00		11.100,00	
<b>0702080503</b>	<b>Mensalidade CAF Alcoitão 1</b>	3.500,00	900,00		4.400,00	
<b>0702080504</b>	<b>Mensalidade CAF Alcabideche 2</b>	3.000,00			3.000,00	
<b>0702080505</b>	<b>Interrupções Lectivas</b>	15.000,00	5.100,00		20.100,00	
<b>0702080506</b>	<b>Mensalidade - CAF Alcabideche 3</b>	16.000,00			16.000,00	

## MODIFICAÇÕES DO ORÇAMENTO DA RECEITA

Alteração nº 5

Revisão nº 1

Data: 07-04-2015

Classificação Económica		RECEITA			Observações	
Código	Descrição	Previsões Iniciais	Modificações Orçamentais			Previsões Corrigidas
			Inscrições/Reforços	Diminuições/Anulações		
<b>0702080507</b>	<b>Jardim de infância de Alcabideche 3</b>	15.000,00	900,00		15.900,00	
<b>0702080508</b>	<b>Jardim de Infância de Alcabideche 1</b>	10.000,00			10.000,00	
0702090000	Serviços específicos das autarquias	65,00			65,00	
<b>0702090400</b>	<b>Trabalhos por conta de particulares</b>	5,00			5,00	
<b>0702090500</b>	<b>Cemitérios</b>	5,00			5,00	
<b>0702091000</b>	<b>Serviços de Secretaria</b>	50,00			50,00	
<b>0702099900</b>	<b>Outros</b>	5,00			5,00	
0703000000	Rendas	6.025,00			6.075,00	
0703020000	Edifícios	6.020,00			6.070,00	
<b>0703020100</b>	<b>Florista do Cemitério</b>	5,00			5,00	
<b>0703020200</b>	<b>Casa do Guarda do Cemitério</b>	5,00			5,00	
<b>0703020300</b>	<b>Receita BAR - CDA</b>	6.000,00			6.000,00	
<b>0703020400</b>	<b>Aluguer Montepio</b>	5,00			5,00	
<b>0703020500</b>	<b>Aluguer Capela Cemitério</b>	5,00	50,00		55,00	
<b>0703990000</b>	<b>Outras</b>	5,00			5,00	
0800000000	OUTRAS RECEITAS CORRENTES	340,00			2.840,00	
0801000000	Outras	340,00			2.840,00	
0801990000	Outras	340,00			2.840,00	
<b>0801990500</b>	<b>Reembolsos - EDP</b>	5,00			5,00	
<b>0801990600</b>	<b>Reembolsos - Águas de Cascais</b>	5,00	1.000,00		1.005,00	
<b>0801990800</b>	<b>Reembolsos - Despesas de Seguros</b>	5,00			5,00	
<b>0801990900</b>	<b>Reembolsos / Transferências - C. Emprego</b>	5,00			5,00	
<b>0801991000</b>	<b>Reembolsos - Gás</b>	5,00			5,00	
<b>0801991100</b>	<b>Reembolsos Diversos</b>	5,00	1.500,00		1.505,00	
<b>0801991200</b>	<b>Alugueres - Ajudas Técnicas</b>	300,00			300,00	
<b>0801991300</b>	<b>Indemnizações</b>	5,00			5,00	
<b>0801999900</b>	<b>Outras Receitas Correntes</b>	5,00			5,00	
1000000000	TRANSFERÊNCIAS DE CAPITAL	238.585,00			312.180,00	

## MODIFICAÇÕES DO ORÇAMENTO DA RECEITA

Alteração nº 

5
---

Revisão nº 

1
---

Data: 07-04-2015

Classificação Económica		RECEITA				Observações
Código	Descrição	Previsões Iniciais	Modificações Orçamentais		Previsões Corrigidas	
			Inscrições/Reforços	Diminuições/Anulações		
1005000000	Administração local	238.585,00			312.180,00	
1005010000	Continente - Câmara Municipal de Cascais	238.585,00			312.180,00	
<b>1005010100</b>	<b>CMC - Ac. Exec. Del. Competências</b>	5,00	59.995,00		60.000,00	
<b>1005010200</b>	<b>CMC - Orçamento Participativo</b>	238.575,00		82.400,00	156.175,00	
<b>1005010300</b>	<b>CMC - Contrato Interadministrativo de Del. de Competências</b>		96.000,00		96.000,00	
<b>1005011000</b>	<b>CMC - Outras Transferências</b>	5,00			5,00	
1600000000	SALDO DA GERÊNCIA ANTERIOR				1.530,13	
1601000000	Saldo orçamental				1.530,13	
<b>1601010000</b>	<b>Saldo da Gerência</b>		1.530,13		1.530,13	
<b>TOTAL</b>		2.056.570,00	487.935,93	438.170,00	2.106.335,93	

ORGÃO EXECUTIVO

ORGÃO DELIBERATIVO

## MODIFICAÇÕES DO ORÇAMENTO DA DESPESA

## 010000 - Órgãos da Autarquia - Exec. e A. Freg.

Alteração nº 5

Revisão nº 1

Data: 07-04-2015

Classificação Económica		DESPESA					Observações
Código	Descrição	Dotações Iniciais	Modificações Orçamentais		Reposições Abatidas aos Pagamentos	Dotações Corrigidas	
			Inscrições/Reforços	Diminuições/Anulações			
010000000	DESPESAS COM O PESSOAL	65.370,00				62.671,00	
010100000	Remunerações certas e permanentes	45.970,00				47.770,00	
010101000	Titulares de órgãos de soberania e membros de	34.250,00				35.150,00	
<b>010101010</b>	<b>Executivo da Freguesia</b>	32.500,00		50,00		32.550,00	
<b>010101020</b>	<b>Assembleia de Freguesia</b>	1.750,00	1.000,00		150,00	2.600,00	
<b>010111000</b>	<b>Representação</b>	6.700,00				6.700,00	
<b>010113000</b>	<b>Subsidio de refeição</b>	1.200,00		100,00		1.300,00	
<b>010114000</b>	<b>Subsidio de férias e de Natal</b>	3.820,00		800,00		4.620,00	
010200000	Abonos variáveis ou eventuais	13.000,00				8.500,00	
010214000	Outros abonos em numerário ou espécie	13.000,00				8.500,00	
<b>010214010</b>	<b>Membros das mesas de voto (Eleições)</b>	13.000,00			4.500,00	8.500,00	
010300000	Segurança social	6.400,00				6.401,00	
010305000	Contribuições para a segurança social	6.400,00				6.401,00	
010305020	Segurança social do pessoal em regime de contrato de trabalho em funções públicas (RCTFP)	6.400,00				6.401,00	
<b>010305021</b>	<b>Caixa Geral de Aposentações</b>			5.336,57		5.336,57	
<b>010305022</b>	<b>Segurança social - Regime geral</b>	6.400,00			5.335,57	1.064,43	
020000000	AQUISIÇÃO DE BENS E SERVIÇOS	13.360,00				5.700,00	
020100000	Aquisição de bens	10.110,00				2.450,00	
<b>020105000</b>	<b>Alimentação - Refeições confeccionadas</b>	5.000,00			4.000,00	1.000,00	
<b>020106000</b>	<b>Alimentação - Géneros para confeccionar</b>	100,00				100,00	
<b>020115000</b>	<b>Prémios, condecorações e ofertas</b>	5.000,00			3.660,00	1.340,00	
<b>020121000</b>	<b>Outros bens</b>	10,00				10,00	
020200000	Aquisição de serviços	3.250,00				3.250,00	
<b>020210000</b>	<b>Transportes</b>	750,00				750,00	
<b>020211000</b>	<b>Representação dos serviços</b>	500,00				500,00	
<b>020213000</b>	<b>Deslocações e estadas</b>	1.000,00				1.000,00	
<b>020225000</b>	<b>Outros serviços</b>	1.000,00				1.000,00	

## MODIFICAÇÕES DO ORÇAMENTO DA DESPESA

## 010000 - Orgãos da Autarquia - Exec. e A. Freg.

Alteração nº 5

Revisão nº 1

Data: 07-04-2015

Classificação Económica		DESPESA					Observações
Código	Descrição	Dotações Iniciais	Modificações Orçamentais		Reposições Abatidas aos Pagamentos	Dotações Corrigidas	
			Inscrições/Reforços	Diminuições/Anulações			
0400000000	TRANSFERÊNCIAS CORRENTES	50,00				50,00	
0407000000	Instituições sem fins lucrativos	50,00				50,00	
<b>0407030000</b>	<b>Instituições Relegiosas</b>	50,00				50,00	
<b>TOTAL ORGÃO 010000</b>		78.780,00	7.286,57	17.645,57	0,00	68.421,00	



## MODIFICAÇÕES DO ORÇAMENTO DA DESPESA

## 020000 - Junta - Sede ( Secretaria / Tesouraria )

Alteração nº 5

Revisão nº 1

Data: 07-04-2015

Classificação Económica		DESPESA					Observações
Código	Descrição	Dotações Iniciais	Modificações Orçamentais		Reposições Abatidas aos Pagamentos	Dotações Corrigidas	
			Inscrições/Reforços	Diminuições/Anulações			
010000000	DESPESAS COM O PESSOAL	153.665,00				204.025,00	
010100000	Remunerações certas e permanentes	109.820,00				113.420,00	
010104000	Pessoal do quadro - Regime Contrato Individual (RCTFP)	62.315,00				65.215,00	
<b>0101040100</b>	<b>Pessoal em funções</b>	62.300,00	2.900,00			65.200,00	
<b>0101040200</b>	<b>Alterações obrigatórias de posicionamento remuneratório</b>	5,00				5,00	
<b>0101040300</b>	<b>Alterações facultativas de posicionamento remuneratório</b>	5,00				5,00	
<b>0101040400</b>	<b>Recrutamento de pessoal para novos postos de trabalho</b>	5,00				5,00	
010106000	Pessoal contratado a termo	5,00				2.305,00	
<b>0101060100</b>	<b>Pessoal em funções</b>	5,00	2.300,00			2.305,00	
<b>0101070000</b>	<b>Pessoal em regime de tarefa ou avença</b>	30.000,00		1.700,00	2.028,81	28.300,00	
<b>0101130000</b>	<b>Subsidio de refeição</b>	7.000,00				7.000,00	
<b>0101140000</b>	<b>Subsidio de férias e de Natal</b>	10.500,00	100,00			10.600,00	
010200000	Abonos variáveis ou eventuais	8.320,00				6.470,00	
<b>0102020000</b>	<b>Horas extraordinárias</b>	3.000,00		1.900,00		1.100,00	
<b>0102040000</b>	<b>Ajudas de custo</b>	100,00				100,00	
<b>0102050000</b>	<b>Abono para falhas</b>	5.200,00	50,00			5.250,00	
<b>0102120000</b>	<b>Indemnizações por cessação de funções</b>	5,00				5,00	
010213000	Outros suplementos e prémios	15,00				15,00	
<b>0102130100</b>	<b>Prémios de desempenho</b>	5,00				5,00	
<b>0102130200</b>	<b>Outros</b>	10,00				10,00	
010300000	Segurança social	35.525,00				84.135,00	
<b>0103020000</b>	<b>Outros encargos com a saúde</b>	750,00		650,00		100,00	
<b>0103030000</b>	<b>Subsidio familiar a criança e jovens</b>	1.020,00				1.020,00	
0103050000	Contribuições para a segurança social	30.005,00				79.965,00	

## MODIFICAÇÕES DO ORÇAMENTO DA DESPESA

## 020000 - Junta - Sede ( Secretaria / Tesouraria )

Alteração nº 5

Revisão nº 1

Data: 07-04-2015

Classificação Económica		DESPESA					Observações
Código	Descrição	Dotações Iniciais	Modificações Orçamentais		Reposições Abatidas aos Pagamentos	Dotações Corrigidas	
			Inscrições/Reforços	Diminuições/Anulações			
<b>0103050100</b>	<b>Assistência na doença dos funcionarios públicos (ADSE)</b>	15.000,00	42.000,00		623,66	57.000,00	
0103050200	Segurança social do pessoal em regime de contrato de trabalho em funções públicas (RCTFP)	15.005,00				22.965,00	
<b>0103050201</b>	<b>Caixa Geral de Aposentações</b>	15.000,00	7.800,00		149,81	22.800,00	
<b>0103050202</b>	<b>Segurança social - Regime geral</b>	5,00	160,00			165,00	
0103090000	Seguros	3.750,00				3.050,00	
<b>0103090100</b>	<b>Seguros de acidentes de trabalho</b>	3.750,00		700,00		3.050,00	
0200000000	AQUISIÇÃO DE BENS E SERVIÇOS	156.805,00				140.656,00	
0201000000	Aquisição de bens	26.350,00				20.201,00	
0201020000	Combustíveis e lubrificantes	6.600,00				3.500,00	
<b>0201020100</b>	<b>Gasolina</b>	2.500,00		900,00		1.600,00	
<b>0201020200</b>	<b>Gasóleo</b>	4.000,00		2.200,00		1.800,00	
<b>0201020300</b>	<b>Gás</b>	100,00				100,00	
<b>0201040000</b>	<b>Limpeza e higiene</b>	3.000,00		1.300,00		1.700,00	
<b>0201050000</b>	<b>Alimentação - Refeições confeccionadas</b>	50,00	700,00			750,00	
<b>0201060000</b>	<b>Alimentação - Géneros para confeccionar</b>	50,00				50,00	
<b>0201070000</b>	<b>Vestuário e artigos pessoais</b>	1.000,00		999,00		1,00	
<b>0201080000</b>	<b>Material de escritório</b>	11.500,00		4.400,00		7.100,00	
<b>0201150000</b>	<b>Prémios, condecorações e ofertas</b>	50,00				50,00	
<b>0201170000</b>	<b>Ferramentas e utensílios</b>	1.000,00	500,00	700,00		800,00	
<b>0201180000</b>	<b>Livros e documentação técnica</b>	1.000,00	300,00	900,00		400,00	
<b>0201190000</b>	<b>Artigos honoríficos e de decoração</b>	100,00		50,00		50,00	
<b>0201210000</b>	<b>Outros bens</b>	2.000,00	4.500,00	700,00		5.800,00	
0202000000	Aquisição de serviços	130.455,00				120.455,00	
<b>0202010000</b>	<b>Encargos das instalações ( Agua e Energia )</b>	10.000,00		2.500,00		7.500,00	
<b>0202020000</b>	<b>Limpeza e higiene</b>	12.500,00	6.000,00	400,00		18.100,00	
<b>0202030000</b>	<b>Conservação de bens</b>	5.000,00		4.400,00		600,00	

## MODIFICAÇÕES DO ORÇAMENTO DA DESPESA

## 020000 - Junta - Sede ( Secretaria / Tesouraria )

Alteração nº 5

Revisão nº 1

Data: 07-04-2015

Classificação Económica		DESPESA					Observações
Código	Descrição	Dotações Iniciais	Modificações Orçamentais		Reposições Abatidas aos Pagamentos	Dotações Corrigidas	
			Inscrições/Reforços	Diminuições/Anulações			
0202080000	Locação de outros bens	1.000,00	3.650,00			4.650,00	
0202090000	Comunicações	17.000,00	50,00			17.050,00	
0202100000	Transportes	1.500,00		1.050,00		450,00	
0202120000	Seguros	6.000,00	1.000,00	1.400,00		5.600,00	
0202130000	Deslocações e estadas	50,00				50,00	
0202140000	Estudos, pareceres, projectos e consultadoria	30.000,00		7.600,00		22.400,00	
0202150000	Formação	2.500,00		2.150,00		350,00	
0202170000	Publicidade	1.000,00	500,00	600,00		900,00	
0202180000	Vigilância e segurança	3.000,00	4.000,00	1.000,00		6.000,00	
0202190000	Assistência técnica	7.500,00	11.100,00			18.600,00	
0202200000	Outros trabalhos especializados	5,00	700,00			705,00	
0202220000	Serviços de saúde	1.400,00	550,00			1.950,00	
0202240000	Encargos de cobrança de receitas	2.000,00	50,00	1.000,00		1.050,00	
0202250000	Outros serviços	30.000,00		15.500,00		14.500,00	
0300000000	JUROS E OUTROS ENCARGOS	2.500,00				3.000,00	
0306000000	Outros encargos financeiros	2.500,00				3.000,00	
0306010000	Outros encargos financeiros	2.500,00	1.500,00	1.000,00		3.000,00	
0700000000	AQUISIÇÃO DE BENS DE CAPITAL	14.950,00				10.450,00	
0701000000	Investimentos	14.950,00				10.450,00	
0701070000	Equipamento de informática	8.500,00		3.000,00		5.500,00	
0701080000	Software Informático	6.200,00		2.000,00		4.200,00	
0701100000	Equipamento básico	50,00				50,00	
0701100200	Outro	50,00				50,00	
0701110000	Ferramentas e utensílios	100,00	500,00			600,00	
0701150000	Outros investimentos	100,00				100,00	
<b>TOTAL ORGÃO 020000</b>		327.920,00	90.910,00	60.699,00	2.802,28	358.131,00	

## MODIFICAÇÕES DO ORÇAMENTO DA DESPESA

## 030000 - Cultura

Alteração nº 5

Revisão nº 1

Data: 07-04-2015

Classificação Económica		DESPESA					Observações
Código	Descrição	Dotações Iniciais	Modificações Orçamentais		Reposições Abatidas aos Pagamentos	Dotações Corrigidas	
			Inscrições/Reforços	Diminuições/Anulações			
010000000	DESPEAS COM O PESSOAL	91.205,00				91.955,00	
010100000	Remunerações certas e permanentes	74.500,00				74.300,00	
010106000	Pessoal contratado a termo resolutivo	60.000,00				60.000,00	
<b>0101060100</b>	<b>Pessoal em funções</b>	60.000,00				60.000,00	
<b>0101070000</b>	<b>Pessoal em regime de tarefa ou avença</b>	1.000,00	350,00			1.350,00	
<b>0101130000</b>	<b>Subsidio de refeição</b>	3.500,00		950,00		2.550,00	
<b>0101140000</b>	<b>Subsidio de férias e de Natal</b>	10.000,00	400,00			10.400,00	
010200000	Abonos variáveis ou eventuais	5,00				5,00	
<b>0102120000</b>	<b>Indemnizações por cessação de funções</b>	5,00				5,00	
010300000	Segurança social	16.700,00				17.650,00	
010305000	Contribuições para a segurança social	16.600,00				17.550,00	
010305020	Segurança social do pessoal em regime de contrato de trabalho	16.600,00				17.550,00	
<b>0103050202</b>	<b>Segurança social - Regime geral</b>	16.600,00	950,00			17.550,00	
010309000	Seguros	100,00				100,00	
<b>0103090100</b>	<b>Seguros de acidentes de trabalho</b>	100,00				100,00	
020000000	AQUISIÇÃO DE BENS E SERVIÇOS	20.570,00				28.971,00	
020100000	Aquisição de bens	7.550,00				9.550,00	
<b>0201050000</b>	<b>Alimentação - Refeições confeccionadas</b>	1.500,00	2.500,00			4.000,00	
<b>0201080000</b>	<b>Material de escritório</b>	50,00			180,52	50,00	
<b>0201150000</b>	<b>Prémios, condecorações e ofertas</b>	2.000,00		1.500,00		500,00	
<b>0201170000</b>	<b>Ferramentas e utensílios</b>	1.000,00				1.000,00	
<b>0201200000</b>	<b>Material de educação, cultura e recreio</b>	1.000,00				1.000,00	
<b>0201210000</b>	<b>Outros bens</b>	2.000,00	1.000,00			3.000,00	
020200000	Aquisição de serviços	13.020,00				19.421,00	
<b>0202010000</b>	<b>Encargos das instalações ( Agua e Energia )</b>	3.500,00	1.500,00		5,46	5.000,00	
<b>0202020000</b>	<b>Limpeza e higiene</b>	900,00				900,00	
<b>0202030000</b>	<b>Conservação de bens</b>	2.500,00	3.000,00			5.500,00	

## MODIFICAÇÕES DO ORÇAMENTO DA DESPESA

## 030000 - Cultura

Alteração nº 5

Revisão nº 1

Data: 07-04-2015

Classificação Económica		DESPESA					Observações
Código	Descrição	Dotações Iniciais	Modificações Orçamentais		Reposições Abatidas aos Pagamentos	Dotações Corrigidas	
			Inscrições/Reforços	Diminuições/Anulações			
020210000	Transportes	10,00	400,00			410,00	
020212000	Seguros	1.300,00	1.500,00			2.800,00	
020213000	Deslocações e estadas	1.700,00				1.700,00	
020217000	Publicidade	500,00		499,00		1,00	
020218000	Vigilância e segurança	10,00				10,00	
020220000	Outros trabalhos especializados	2.000,00				2.000,00	
020225000	Outros serviços	600,00	500,00			1.100,00	
070000000	AQUISIÇÃO DE BENS DE CAPITAL	500,00				500,00	
070100000	Investimentos	500,00				500,00	
070111000	Ferramentas e utensílios	500,00				500,00	
<b>TOTAL ORGÃO 030000</b>		112.275,00	12.100,00	2.949,00	185,98	121.426,00	

## MODIFICAÇÕES DO ORÇAMENTO DA DESPESA

## 040100 - Complexo Desportivo de Alcabideche

Alteração nº 5

Revisão nº 1

Data: 07-04-2015

Classificação Económica		DESPESA					Observações
Código	Descrição	Dotações Iniciais	Modificações Orçamentais		Reposições Abatidas aos Pagamentos	Dotações Corrigidas	
			Inscrições/Reforços	Diminuições/Anulações			
010000000	DESPESAS COM O PESSOAL	140.500,00				126.305,32	
010100000	Remunerações certas e permanentes	129.005,00				115.605,00	
0101040000	Pessoal do quadro - Regime Contrato Individual (RCTFP)	27.000,00				27.000,00	
<b>0101040100</b>	<b>Pessoal em funções</b>	27.000,00				27.000,00	
0101060000	Pessoal contratado a termo	5,00				5,00	
<b>0101060100</b>	<b>Pessoal em funções</b>	5,00				5,00	
<b>0101070000</b>	<b>Pessoal em regime de tarefa ou avença</b>	95.000,00		13.400,00	3.573,19	81.600,00	
<b>0101130000</b>	<b>Subsidio de refeição</b>	2.100,00				2.100,00	
<b>0101140000</b>	<b>Subsidio de férias e de Natal</b>	4.900,00				4.900,00	
0102000000	Abonos variáveis ou eventuais	3.755,00				2.460,32	
<b>0102020000</b>	<b>Horas extraordinárias</b>	200,00	100,00			300,00	
<b>0102050000</b>	<b>Abono para falhas</b>	1.050,00				1.050,00	
<b>0102110000</b>	<b>Subsidio de turno</b>	2.500,00		1.394,68		1.105,32	
<b>0102120000</b>	<b>Indemnizações por cessação de funções</b>	5,00				5,00	
0103000000	Segurança social	7.740,00				8.240,00	
<b>0103020000</b>	<b>Outros encargos com a saúde</b>	500,00				500,00	
<b>0103030000</b>	<b>Subsidio familiar a criança e jovens</b>	10,00				10,00	
0103050000	Contribuições para a segurança social	7.230,00				7.730,00	
0103050200	Segurança social do pessoal em regime de contrato de trabalho em funções públicas (RCTFP)	7.230,00				7.730,00	
<b>0103050201</b>	<b>Caixa Geral de Aposentações</b>	2.930,00	1.000,00	1.000,00		2.930,00	
<b>0103050202</b>	<b>Segurança social - Regime geral</b>	4.300,00	1.500,00	1.000,00		4.800,00	
0200000000	AQUISIÇÃO DE BENS E SERVIÇOS	338.285,00				378.535,00	
0201000000	Aquisição de bens	96.750,00				102.350,00	
0201020000	Combustíveis e lubrificantes	60.000,00				74.100,00	
<b>0201020300</b>	<b>Gás</b>	60.000,00	17.000,00	2.900,00		74.100,00	
<b>0201040000</b>	<b>Limpeza e higiene</b>	12.000,00	2.000,00	4.000,00	7,14	10.000,00	

## MODIFICAÇÕES DO ORÇAMENTO DA DESPESA

## 040100 - Complexo Desportivo de Alcabideche

Alteração nº 5

Revisão nº 1

Data: 07-04-2015

Classificação Económica		DESPESA					Observações
Código	Descrição	Dotações Iniciais	Modificações Orçamentais		Reposições Abatidas aos Pagamentos	Dotações Corrigidas	
			Inscrições/Reforços	Diminuições/Anulações			
0201080000	Material de escritório	1.250,00				1.250,00	
0201090000	Produtos químicos e farmacêuticos	17.500,00		5.000,00	29,52	12.500,00	
0201170000	Ferramentas e utensílios	500,00				500,00	
0201200000	Material de educação, cultura e recreio	2.500,00		1.000,00		1.500,00	
0201210000	Outros bens	3.000,00	1.000,00	1.500,00		2.500,00	
0202000000	Aquisição de serviços	241.535,00				276.185,00	
0202010000	Encargos das instalações ( Agua e Energia )	10,00				10,00	
0202020000	Limpeza e higiene	50.000,00	11.200,00		550,00	61.200,00	
0202030000	Conservação de bens	25.000,00	23.500,00		324,16	48.500,00	
0202080000	Locação de outros bens	10,00				10,00	
0202090000	Comunicações	10,00				10,00	
0202100000	Transportes	1.000,00		900,00		100,00	
0202120000	Seguros	12.000,00		5.350,00	287,16	6.650,00	
0202150000	Formação	500,00				500,00	
0202170000	Publicidade	500,00				500,00	
0202180000	Vigilância e segurança	500,00				500,00	
0202190000	Assistência técnica	15.000,00				15.000,00	
0202200000	Outros trabalhos especializados	132.000,00	20.200,00	15.000,00	5.675,22	137.200,00	
0202240000	Encargos de cobrança de receitas	5,00				5,00	
0202250000	Outros serviços	5.000,00	1.000,00			6.000,00	
0700000000	AQUISIÇÃO DE BENS DE CAPITAL	2.650,00				2.800,00	
0701000000	Investimentos	2.650,00				2.800,00	
0701030000	Edifícios	50,00				50,00	
0701030200	Instalações desportivas e recreativas	50,00				50,00	
0701070000	Equipamento de informática	1.000,00				1.000,00	
0701080000	Software Informático	1.200,00				1.200,00	
0701090000	Equipamento administrativo	200,00				200,00	
0701100000	Equipamento básico	100,00				100,00	

## MODIFICAÇÕES DO ORÇAMENTO DA DESPESA

## 040100 - Complexo Desportivo de Alcabideche

Alteração nº 5

Revisão nº 1

Data: 07-04-2015

Classificação Económica		DESPESA					Observações
Código	Descrição	Dotações Iniciais	Modificações Orçamentais		Reposições Abatidas aos Pagamentos	Dotações Corrigidas	
			Inscrições/Reforços	Diminuições/Anulações			
0701100200	Outro	100,00				100,00	
0701110000	Ferramentas e utensílios	100,00	150,00			250,00	
<b>TOTAL ORGÃO 040100</b>		481.435,00	78.650,00	52.444,68	10.446,39	507.640,32	



## MODIFICAÇÕES DO ORÇAMENTO DA DESPESA

## 040200 - Acções Desportivas, Associativismo e Juventude

Alteração nº 5

Revisão nº 1

Data: 07-04-2015

Classificação Económica		DESPESA					Observações
Código	Descrição	Dotações Iniciais	Modificações Orçamentais		Reposições Abatidas aos Pagamentos	Dotações Corrigidas	
			Inscrições/Reforços	Diminuições/Anulações			
0200000000	AQUISIÇÃO DE BENS E SERVIÇOS	24.990,00				14.275,00	
0201000000	Aquisição de bens	7.500,00				3.005,00	
<b>0201050000</b>	<b>Alimentação - Refeições confeccionadas</b>	2.500,00		2.495,00		5,00	
<b>0201150000</b>	<b>Prémios, condecorações e ofertas</b>	5.000,00		2.000,00		3.000,00	
0202000000	Aquisição de serviços	17.490,00				11.270,00	
<b>0202080000</b>	<b>Locação de outros bens</b>	1.000,00		995,00		5,00	
<b>0202100000</b>	<b>Transportes</b>	10.000,00	7.000,00	5.750,00		11.250,00	
<b>0202120000</b>	<b>Seguros</b>	490,00		485,00		5,00	
<b>0202200000</b>	<b>Outros trabalhos especializados</b>	1.000,00		995,00		5,00	
<b>0202250000</b>	<b>Outros serviços</b>	5.000,00		4.995,00		5,00	
0400000000	TRANSFERÊNCIAS CORRENTES	30.000,00				5.000,00	
0407000000	Instituições sem fins lucrativos	30.000,00				5.000,00	
<b>0407020000</b>	<b>Associações / Colectividades / Centros de Dia</b>	30.000,00		25.000,00		5.000,00	
<b>TOTAL ORGÃO 040200</b>		54.990,00	7.000,00	42.715,00	0,00	19.275,00	

## MODIFICAÇÕES DO ORÇAMENTO DA DESPESA

## 050100 - Apoio a Família / Enriq. Curricular

Alteração nº 5

Revisão nº 1

Data: 07-04-2015

Classificação Económica		DESPESA					Observações
Código	Descrição	Dotações Iniciais	Modificações Orçamentais		Reposições Abatidas aos Pagamentos	Dotações Corrigidas	
			Inscrições/Reforços	Diminuições/Anulações			
010000000	DESPESAS COM O PESSOAL	252.705,00				271.305,00	
010100000	Remunerações certas e permanentes	205.955,00				221.655,00	
010106000	Pessoal contratado a termo resolutivo	162.000,00				162.000,00	
<b>010106010</b>	<b>Pessoal em funções</b>	162.000,00				162.000,00	
<b>010107000</b>	<b>Pessoal em regime de tarefa ou avença</b>	3.750,00	9.900,00			13.650,00	
<b>010109000</b>	<b>Pessoal em qualquer outra situação</b>	5,00				5,00	
<b>010113000</b>	<b>Subsidio de refeição</b>	12.000,00		1.400,00		10.600,00	
<b>010114000</b>	<b>Subsidio de férias e de Natal</b>	28.200,00	7.200,00			35.400,00	
010300000	Segurança social	46.750,00				49.650,00	
010305000	Contribuições para a segurança social	45.000,00				49.600,00	
010305020	Segurança social do pessoal em regime de contrato de trabalho	45.000,00				49.600,00	
<b>0103050202</b>	<b>Segurança social - Regime geral</b>	45.000,00	4.600,00			49.600,00	
010309000	Seguros	1.750,00				50,00	
<b>010309010</b>	<b>Seguros de acidentes de trabalho</b>	1.750,00		1.700,00		50,00	
020000000	AQUISIÇÃO DE BENS E SERVIÇOS	11.150,00				17.310,00	
020100000	Aquisição de bens	5.250,00				4.550,00	
<b>020104000</b>	<b>Limpeza e higiene</b>	1.500,00		450,00		1.050,00	
<b>020108000</b>	<b>Material de escritório</b>	250,00	600,00			850,00	
<b>020120000</b>	<b>Material de educação, cultura e recreio</b>	3.000,00		700,00		2.300,00	
<b>020121000</b>	<b>Outros bens</b>	500,00		150,00		350,00	
020200000	Aquisição de serviços	5.900,00				12.760,00	
<b>020201000</b>	<b>Encargos das instalações ( Agua e Energia )</b>	1.000,00		550,00		450,00	
<b>020202000</b>	<b>Limpeza e higiene</b>	200,00		150,00		50,00	
<b>020203000</b>	<b>Conservação de bens</b>	500,00	11.000,00	500,00		11.000,00	
<b>020210000</b>	<b>Transportes</b>	1.500,00	1.000,00	1.495,00		1.005,00	
<b>020212000</b>	<b>Seguros</b>	1.750,00	800,00	2.500,00		50,00	
<b>020218000</b>	<b>Vigilância e segurança</b>	750,00		745,00		5,00	

**MODIFICAÇÕES DO ORÇAMENTO DA DESPESA****050100 - Apoio a Família / Enriq. Curricular**Alteração nº Revisão nº 

Data: 07-04-2015

Classificação Económica		DESPESA					Observações
Código	Descrição	Dotações Iniciais	Modificações Orçamentais		Reposições Abatidas aos Pagamentos	Dotações Corrigidas	
			Inscrições/Reforços	Diminuições/Anulações			
<b>020220000</b>	<b>Outros trabalhos especializados</b>	100,00				100,00	
<b>020225000</b>	<b>Outros serviços</b>	100,00				100,00	
<b>TOTAL ORGÃO 050100</b>		263.855,00	35.100,00	10.340,00	0,00	288.615,00	

## MODIFICAÇÕES DO ORÇAMENTO DA DESPESA

## 050200 - Escolas / Jardins Infância

Alteração nº 5

Revisão nº 1

Data: 07-04-2015

Classificação Económica		DESPESA					Observações
Código	Descrição	Dotações Iniciais	Modificações Orçamentais		Reposições Abatidas aos Pagamentos	Dotações Corrigidas	
			Inscrições/Reforços	Diminuições/Anulações			
010000000	DESPESAS COM O PESSOAL	27.735,00				29.375,00	
010100000	Remunerações certas e permanentes	22.935,00				23.835,00	
0101040000	Pessoal do quadro - Regime Contrato Individual (RCTFP)	18.700,00				19.600,00	
<b>0101040100</b>	<b>Pessoal em funções</b>	18.700,00	900,00			19.600,00	
<b>0101070000</b>	<b>Pessoal em regime de tarefa ou avença</b>	5,00				5,00	
<b>0101130000</b>	<b>Subsidio de refeição</b>	1.000,00				1.000,00	
<b>0101140000</b>	<b>Subsidio de férias e de Natal</b>	3.230,00				3.230,00	
0102000000	Abonos variáveis ou eventuais	100,00				10,00	
<b>0102020000</b>	<b>Horas extraordinárias</b>	100,00		90,00		10,00	
0103000000	Segurança social	4.700,00				5.530,00	
<b>0103020000</b>	<b>Outros encargos com a saúde</b>	200,00		110,00		90,00	
0103050000	Contribuições para a segurança social	4.500,00				5.440,00	
0103050200	Segurança social do pessoal em regime de contrato de trabalho em funções públicas (RCTFP)	4.500,00				5.440,00	
<b>0103050201</b>	<b>Caixa Geral de Aposentações</b>	4.500,00	1.500,00	560,00		5.440,00	
0200000000	AQUISIÇÃO DE BENS E SERVIÇOS	63.400,00				45.395,56	
0201000000	Aquisição de bens	6.700,00				10.442,50	
<b>0201040000</b>	<b>Limpeza e higiene</b>		5.872,50		15,37	5.872,50	
<b>0201050000</b>	<b>Alimentação - Refeições confeccionadas</b>	500,00				500,00	
<b>0201060000</b>	<b>Alimentação - Géneros para confeccionar</b>	100,00				100,00	
<b>0201080000</b>	<b>Material de escritório</b>		1.000,00	140,00		860,00	
<b>0201150000</b>	<b>Prémios, condecorações e ofertas</b>	4.000,00		1.000,00		3.000,00	
<b>0201170000</b>	<b>Ferramentas e utensílios</b>	100,00				100,00	
<b>0201200000</b>	<b>Material de educação, cultura e recreio</b>	1.500,00		1.495,00		5,00	
<b>0201210000</b>	<b>Outros bens</b>	500,00		495,00		5,00	
0202000000	Aquisição de serviços	56.700,00				34.953,06	
<b>0202030000</b>	<b>Conservação de bens</b>	50.000,00	20.253,06	45.000,00		25.253,06	

## MODIFICAÇÕES DO ORÇAMENTO DA DESPESA

## 050200 - Escolas / Jardins Infância

Alteração nº 5

Revisão nº 1

Data: 07-04-2015

Classificação Económica		DESPESA					Observações
Código	Descrição	Dotações Iniciais	Modificações Orçamentais		Reposições Abatidas aos Pagamentos	Dotações Corrigidas	
			Inscrições/Reforços	Diminuições/Anulações			
020210000	Transportes	5.000,00	3.000,00			8.000,00	
020220000	Outros trabalhos especializados	1.500,00				1.500,00	
020225000	Outros serviços	200,00				200,00	
040000000	TRANSFERÊNCIAS CORRENTES	200,00				200,00	
040700000	Instituições sem fins lucrativos	200,00				200,00	
040701000	Escolas / Jardins de Infância	200,00				200,00	
040701010	Transferências - Gestão	200,00				200,00	
<b>TOTAL ORGÃO 050200</b>		91.335,00	32.525,56	48.890,00	15,37	74.970,56	

## MODIFICAÇÕES DO ORÇAMENTO DA DESPESA

## 060000 - Acção Social

Alteração nº 5

Revisão nº 1

Data: 07-04-2015

Classificação Económica		DESPESA					Observações
Código	Descrição	Dotações Iniciais	Modificações Orçamentais		Reposições Abatidas aos Pagamentos	Dotações Corrigidas	
			Inscrições/Reforços	Diminuições/Anulações			
010000000	DESPESAS COM O PESSOAL	35.560,00				36.060,00	
010100000	Remunerações certas e permanentes	31.350,00				31.350,00	
0101040000	Pessoal dos quadro - Regime Contrato Individual (RCTFP)	16.500,00				16.500,00	
<b>0101040100</b>	<b>Pessoal em funções</b>	16.500,00				16.500,00	
<b>0101070000</b>	<b>Pessoal em regime de tarefa ou avença</b>	11.100,00				11.100,00	
<b>0101130000</b>	<b>Subsidio de refeição</b>	1.000,00				1.000,00	
<b>0101140000</b>	<b>Subsidio de férias e de Natal</b>	2.750,00				2.750,00	
0102000000	Abonos variáveis ou eventuais	5,00				155,00	
<b>0102020000</b>	<b>Horas extraordinárias</b>	5,00	150,00			155,00	
0103000000	Segurança social	4.205,00				4.555,00	
<b>0103020000</b>	<b>Outros encargos com a saúde</b>	250,00				250,00	
<b>0103030000</b>	<b>Subsidio familiar a criança e jovens</b>	5,00				5,00	
0103050000	Contribuições para a segurança social	3.950,00				4.300,00	
0103050200	Segurança social do pessoal em regime de contrato de trabalho em funções públicas (RCTFP)	3.950,00				4.300,00	
<b>0103050201</b>	<b>Caixa Geral de Aposentações</b>	3.950,00	350,00			4.300,00	
0200000000	AQUISIÇÃO DE BENS E SERVIÇOS	13.760,00				17.757,00	
0201000000	Aquisição de bens	8.050,00				2.997,00	
<b>0201050000</b>	<b>Alimentação - Refeições confeccionadas</b>	4.000,00		1.500,00		2.500,00	
<b>0201060000</b>	<b>Alimentação - Géneros para confeccionar</b>	500,00		450,00		50,00	
<b>0201100000</b>	<b>Produtos vendidos nas farmácias</b>	500,00		450,00		50,00	
<b>0201150000</b>	<b>Prémios, condecorações e ofertas</b>	3.000,00		2.753,00		247,00	
<b>0201210000</b>	<b>Outros bens</b>	50,00	450,00	350,00	41,35	150,00	
0202000000	Aquisição de serviços	5.710,00				14.760,00	
<b>0202030000</b>	<b>Conservação de bens</b>	10,00	8.100,00	3.500,00		4.610,00	
<b>0202100000</b>	<b>Transportes</b>	5.000,00	4.000,00	400,00		8.600,00	
<b>0202130000</b>	<b>Deslocações e estadas</b>	200,00		150,00		50,00	

## MODIFICAÇÕES DO ORÇAMENTO DA DESPESA

## 060000 - Acção Social

Alteração nº 5

Revisão nº 1

Data: 07-04-2015

Classificação Económica		DESPESA					Observações
Código	Descrição	Dotações Iniciais	Modificações Orçamentais		Reposições Abatidas aos Pagamentos	Dotações Corrigidas	
			Inscrições/Reforços	Diminuições/Anulações			
<b>0202150000</b>	<b>Formação</b>	250,00		200,00		50,00	
<b>0202200000</b>	<b>Outros trabalhos especializados</b>	200,00	400,00	50,00		550,00	
<b>0202250000</b>	<b>Outros serviços</b>	50,00	850,00			900,00	
0400000000	TRANSFERÊNCIAS CORRENTES	40.000,00				39.000,00	
0407000000	Instituições sem fins lucrativos	5.000,00				1.000,00	
<b>0407020000</b>	<b>Associações / Colectividades / Centros de Dia</b>	5.000,00		4.000,00		1.000,00	
0408000000	Famílias e Outras Entidades	35.000,00				38.000,00	
<b>0408020000</b>	<b>Outras Entidades</b>	35.000,00	5.000,00	2.000,00	5.760,00	38.000,00	
0500000000	SUBSÍDIOS					1.000,00	
0502000000	Instituições sem fins lucrativos					1.000,00	
<b>0502020000</b>	<b>Apoio ao Funcionamento Assoc. / Centros de Dia</b>		1.000,00			1.000,00	
<b>TOTAL ORGÃO 060000</b>		89.320,00	20.300,00	15.803,00	5.801,35	93.817,00	

## MODIFICAÇÕES DO ORÇAMENTO DA DESPESA

## 070000 - Salubridade

Alteração nº 5

Revisão nº 1

Data: 07-04-2015

Classificação Económica		DESPESA					Observações
Código	Descrição	Dotações Iniciais	Modificações Orçamentais		Reposições Abatidas aos Pagamentos	Dotações Corrigidas	
			Inscrições/Reforços	Diminuições/Anulações			
010000000	DESPESAS COM O PESSOAL	56.915,00				57.470,00	
010100000	Remunerações certas e permanentes	47.105,00				45.155,00	
0101040000	Pessoal do quadro - Regime Contrato Individual (RCTFP)	20.600,00				20.600,00	
<b>0101040100</b>	<b>Pessoal em funções</b>	20.600,00				20.600,00	
0101060000	Pessoal contratado a termo	5,00				5,00	
<b>0101060100</b>	<b>Pessoal em funções</b>	5,00				5,00	
<b>0101070000</b>	<b>Pessoal em regime de tarefa ou avença</b>	20.000,00		1.750,00	772,83	18.250,00	
<b>0101130000</b>	<b>Subsidio de refeição</b>	3.000,00		200,00		2.800,00	
<b>0101140000</b>	<b>Subsidio de férias e de Natal</b>	3.500,00				3.500,00	
0102000000	Abonos variáveis ou eventuais	3.500,00				5.140,00	
<b>0102020000</b>	<b>Horas extraordinárias</b>	3.500,00	2.000,00	360,00		5.140,00	
0103000000	Segurança social	6.310,00				7.175,00	
<b>0103020000</b>	<b>Outros encargos com a saúde</b>	1.000,00		995,00		5,00	
<b>0103030000</b>	<b>Subsidio familiar a criança e jovens</b>	350,00	10,00			360,00	
0103050000	Contribuições para a segurança social	4.960,00				6.810,00	
0103050200	Segurança social do pessoal em regime de contrato de trabalho em funções públicas (RCTFP)	4.960,00				6.810,00	
<b>0103050201</b>	<b>Caixa Geral de Aposentações</b>	4.950,00	1.850,00			6.800,00	
<b>0103050202</b>	<b>Segurança social - Regime geral</b>	10,00				10,00	
0200000000	AQUISIÇÃO DE BENS E SERVIÇOS	32.950,00				25.300,00	
0201000000	Aquisição de bens	5.300,00				2.900,00	
0201020000	Combustíveis e lubrificantes	200,00				200,00	
<b>0201020100</b>	<b>Gasolina</b>	100,00				100,00	
<b>0201020200</b>	<b>Gasóleo</b>	100,00				100,00	
<b>0201070000</b>	<b>Vestuário e artigos pessoais</b>	2.500,00		2.000,00		500,00	
<b>0201090000</b>	<b>Produtos químicos e farmacêuticos</b>	100,00				100,00	
<b>0201170000</b>	<b>Ferramentas e utensílios</b>	1.500,00		400,00		1.100,00	



## MODIFICAÇÕES DO ORÇAMENTO DA DESPESA

## 070000 - Salubridade

Alteração nº 5

Revisão nº 1

Data: 07-04-2015

Classificação Económica		DESPESA					Observações
Código	Descrição	Dotações Iniciais	Modificações Orçamentais		Reposições Abatidas aos Pagamentos	Dotações Corrigidas	
			Inscrições/Reforços	Diminuições/Anulações			
<b>0201210000</b>	<b>Outros bens</b>	1.000,00				1.000,00	
0202000000	Aquisição de serviços	27.650,00				22.400,00	
<b>0202010000</b>	<b>Encargos das instalações ( Agua e Energia )</b>	5.000,00		1.750,00		3.250,00	
<b>0202030000</b>	<b>Conservação de bens</b>	20.000,00		6.000,00		14.000,00	
<b>0202120000</b>	<b>Seguros</b>	150,00				150,00	
<b>0202250000</b>	<b>Outros serviços</b>	2.500,00	2.500,00			5.000,00	
0700000000	AQUISIÇÃO DE BENS DE CAPITAL	15,00				15,00	
0701000000	Investimentos	15,00				15,00	
0701040000	Construções diversas	5,00				5,00	
<b>0701041200</b>	<b>Cemitérios</b>	5,00				5,00	
0701100000	Equipamento básico	5,00				5,00	
<b>0701100200</b>	<b>Outro</b>	5,00				5,00	
<b>0701110000</b>	<b>Ferramentas e utensílios</b>	5,00				5,00	
<b>TOTAL ORGÃO 070000</b>		89.880,00	6.360,00	13.455,00	772,83	82.785,00	

## MODIFICAÇÕES DO ORÇAMENTO DA DESPESA

## 080000 - Parques e Jardins

Alteração nº 5

Revisão nº 1

Data: 07-04-2015

Classificação Económica		DESPESA					Observações
Código	Descrição	Dotações Iniciais	Modificações Orçamentais		Reposições Abatidas aos Pagamentos	Dotações Corrigidas	
			Inscrições/Reforços	Diminuições/Anulações			
0200000000	AQUISIÇÃO DE BENS E SERVIÇOS	90.000,00				75.690,37	
0202000000	Aquisição de serviços	90.000,00				75.690,37	
<b>0202010000</b>	<b>Encargos das instalações ( Agua e Energia )</b>	15.000,00	2.000,00		75,51	17.000,00	
0202030000	Conservação de bens	75.000,00				58.690,37	
<b>0202030100</b>	<b>Parques e jardins - Protocolo</b>	40.000,00	240,37	6.000,00		34.240,37	
<b>0202030200</b>	<b>Outras Conservações</b>	35.000,00	16.000,00	26.550,00		24.450,00	
0700000000	AQUISIÇÃO DE BENS DE CAPITAL	5,00				5,00	
0701000000	Investimentos	5,00				5,00	
0701040000	Construções diversas	5,00				5,00	
<b>0701040500</b>	<b>Parques e jardins</b>	5,00				5,00	
<b>TOTAL ORGÃO 080000</b>		90.005,00	18.240,37	32.550,00	75,51	75.695,37	

## MODIFICAÇÕES DO ORÇAMENTO DA DESPESA

## 090000 - Obras / Protocolos

Alteração nº 5

Revisão nº 1

Data: 07-04-2015

Classificação Económica		DESPESA					Observações
Código	Descrição	Dotações Iniciais	Modificações Orçamentais		Reposições Abatidas aos Pagamentos	Dotações Corrigidas	
			Inscrições/Reforços	Diminuições/Anulações			
0200000000	AQUISIÇÃO DE BENS E SERVIÇOS	135.200,00				59.700,00	
0201000000	Aquisição de bens	40.000,00				12.500,00	
<b>0201210000</b>	<b>Outros bens - Sinalização e Trânsito e Toponímia</b>	40.000,00	2.500,00	30.000,00		12.500,00	
0202000000	Aquisição de serviços	95.200,00				47.200,00	
<b>0202030000</b>	<b>Conservação de bens</b>	94.200,00	28.000,00	81.000,00		41.200,00	
<b>0202200000</b>	<b>Outros trabalhos especializados</b>	1.000,00	5.000,00			6.000,00	
0700000000	AQUISIÇÃO DE BENS DE CAPITAL	241.575,00				355.859,68	
0701000000	Investimentos	241.575,00				355.859,68	
0701040000	Construções diversas	241.575,00				355.859,68	
<b>0701040100</b>	<b>Viadutos, arruamentos e obras complementares</b>		50.000,00	40.000,00		10.000,00	
<b>0701040900</b>	<b>Sinalização e trânsito</b>	1.500,00	53.000,00			54.500,00	
<b>0701041300</b>	<b>Outros</b>	1.500,00	50.000,00	11.115,32		40.384,68	
<b>0701041400</b>	<b>CMC - Orç. Part. - Proj. 1 - Acesso Pedonal CascaisShopping</b>		12.400,00			12.400,00	
<b>0701041500</b>	<b>CMC - Orç. Part. - Proj. 2 - Passeios Estrada de Janes</b>	238.575,00				238.575,00	
<b>TOTAL ORGÃO 090000</b>		376.775,00	200.900,00	162.115,32	0,00	415.559,68	
<b>TOTAL</b>		2.056.570,00	509.372,50	459.606,57	20.099,71	2.106.335,93	

ORGÃO EXECUTIVO

ORGÃO DELIBERATIVO



## RESUMO MODIFICAÇÕES DO ORÇAMENTO DA DESPESA

Alteração nº Revisão nº 

Data: 07-04-2015

Classificação Orgânica		DESPESA				Observações
Código	Descrição	Previsões Iniciais	Modificações Orçamentais		Previsões Corrigidas	
			Inscrições/Reforços	Diminuições/Anulações		
010000	Orgãos da Autarquia - Exec. e A. Freg.	78.780,00	7.286,57	17.645,57	68.421,00	
020000	Junta - Sede ( Secretaria / Tesouraria )	327.920,00	90.910,00	60.699,00	358.131,00	
030000	Cultura	112.275,00	12.100,00	2.949,00	121.426,00	
040100	Complexo Desportivo de Alcabideche	481.435,00	78.650,00	52.444,68	507.640,32	
040200	Acções Desportivas, Associativismo e Juventude	54.990,00	7.000,00	42.715,00	19.275,00	
050100	Apoio a Família / Enriq. Curricular	263.855,00	35.100,00	10.340,00	288.615,00	
050200	Escolas / Jardins Infância	91.335,00	32.525,56	48.890,00	74.970,56	
060000	Acção Social	89.320,00	20.300,00	15.803,00	93.817,00	
070000	Salubridade	89.880,00	6.360,00	13.455,00	82.785,00	
080000	Parques e Jardins	90.005,00	18.240,37	32.550,00	75.695,37	
090000	Obras / Protocolos	376.775,00	200.900,00	162.115,32	415.559,68	
<b>TOTAL</b>		2.056.570,00	509.372,50	459.606,57	2.106.335,93	

ORGÃO EXECUTIVO

ORGÃO DELIBERATIVO



# Transferências e Subsídios

- **Mapa das Transferências Correntes – Receita**
- **Mapa das Transferências de Capital – Receita**
- **Mapa das Transferências Correntes - Despesa**
- **Mapa dos Subsídios Concedidos – Despesa**

## Transferências Correntes de Receita

Disposições Legais	Entidade Financiadora	Transferências Orçadas	Transferências Obtidas	Observações
Delegação de Competências	CAMARA MUNICIPAL DE CASCAIS	76.123,46	25.373,46	
Delegação de Competências	CAMARA MUNICIPAL DE CASCAIS	19.200,00	19.100,00	
Delegação de Competências	CAMARA MUNICIPAL DE CASCAIS	120.000,00	119.046,60	
Delegação de Competências	CAMARA MUNICIPAL DE CASCAIS	50.000,00	50.000,00	
Delegação de Competências	CAMARA MUNICIPAL DE CASCAIS	200.000,00	161.219,85	
Delegação de Competências	CAMARA MUNICIPAL DE CASCAIS	24.000,00	24.000,00	
Delegação de Competências	CAMARA MUNICIPAL DE CASCAIS	13.000,00	8.500,00	
Delegação de Competências	CAMARA MUNICIPAL DE CASCAIS	17.500,00	14.750,00	
Delegação de Competências	CAMARA MUNICIPAL DE CASCAIS	30.000,00	4.624,55	
Delegação de Competências	CAMARA MUNICIPAL DE CASCAIS	18.090,00	18.090,00	
Delegação de Competências	CAMARA MUNICIPAL DE CASCAIS	40.000,00	12.500,00	
Delegação de Competências	CAMARA MUNICIPAL DE CASCAIS	40.000,00	41.225,45	
Delegação de Competências	CAMARA MUNICIPAL DE CASCAIS	64.000,00	60.720,19	
Delegação de Competências	CAMARA MUNICIPAL DE CASCAIS	14.010,00	13.650,00	
Delegação de Competências	CAMARA MUNICIPAL DE CASCAIS	22.100,00	7.885,21	
	Total da Entidade:		580.685,31	
Fundo de Financiamento das Freguesias	DGAL	274.730,00	274.371,20	
Estatuto Remuneratorio dos Eleitos Locais	DGAL	20.800,00	20.770,69	
	Total da Entidade:		295.141,89	
Protocolo IEFP	IEFP	22.100,00	14.179,10	
	<b>Total</b>	1.043.553,46	890.006,30	

## Transferências Capital de Receita

Disposições Legais	Entidade Financiadora	Transferências Orçadas	Transferências Obtidas	Observações
Delegação de Competências Delegação de Competências	CAMARA MUNICIPAL DE CASCAIS CAMARA MUNICIPAL DE CASCAIS Total da Entidade:	60.000,00 156.175,00	9.524,55 118.551,33 128.075,88	
	<b>Total</b>	216.175,00	128.075,88	

## Transferências Correntes de Despesa

Disposições Legais	Entidade Beneficiária	Transferências Efectuadas	Observações
Protocolo - Bolsas Sociais	A CHUPETA - Berçário, Creche e Infantário LDa	2.410,00	
Protocolo - Bolsas Sociais	Colégio " O mundo do Era Uma Vez"	6.010,00	
Protocolo - Bolsas Sociais	CRISTINA & JORGE CAETANO - ACOLHIMENTO OCASIONAL DE CRIANÇAS, LDA	2.210,00	
Protocolo - Bolsas Sociais	ESCOLINHA DA ANA	3.250,00	
Deliberação do Executivo da JFA	FAMILIAS CARENCIADAS	196,88	
Protocolo - Bolsas Sociais	GARATUJA, CRECHE E JARDIM DE INFÂNCIA	4.390,00	
Protocolo - Bolsas Sociais	O Peluche - Creche de Cascais, Lda	2.290,00	
Protocolo - Bolsas Sociais	O PIRILAMPO - PAPELARIA - TABACARIA	680,00	
Protocolo - Bolsas Sociais	OS TRAQUINAS DO BAIRRO, LDA	4.500,00	
Protocolo - Bolsas Sociais	PSIDACTICA - CRECHE E JARDIM DE INFÂNCIA, LDA.	5.870,00	
	Total	31.806,88	



## Subsídios Concedidos

Disposições Legais	Finalidade	Entidade Beneficiária	Subsídios Pagos	Observações
Deliberação Executivo	Apoio a Instituição	ALDEIA S.O.S. BICESSE	922,50	
		<b>Total</b>	922,50	



# Situação dos Contratos

- **Mapa da Contratação Administrativa**

## Contratação administrativa

Ano: 2014

Entidade	Contrato				Visto do Tribunal de Contas		Data do primeiro pagamento	Pagamentos na Gerência				Pagamentos Acumulados				Observações
	Objecto	Data	Valor	5)	Número do registo	Data		Trabalhos normais	Revisão de preços	Trabalhos a mais	Total	Trabalhos normais	Revisão de preços	Trabalhos a mais	Total	
Alexandre Andrade	Prestação de serviços	01/01/2014	3.255,00	g)	0	13/04/2015	31/01/2014	3.255,00	0,00	0,00	3.255,00	3.255,00	0,00	0,00	3.255,00	
Alfredo Dias	Prestação de serviços	01/01/2002	5.850,00	g)	0	13/04/2015	20/01/2014	5.850,00	0,00	0,00	5.850,00	5.850,00	0,00	0,00	5.850,00	
Ana Marques	Prestação de serviços	19/09/2013	2.815,51	g)	0	13/04/2015	29/01/2014	2.815,51	0,00	0,00	2.815,51	2.815,51	0,00	0,00	2.815,51	
António Monteiro	Prestação de serviços	01/09/2012	2.242,21	g)	0	13/04/2015	20/01/2014	2.242,21	0,00	0,00	2.242,21	2.242,21	0,00	0,00	2.242,21	
Assistorres	Assist. Técnica	25/02/2009	1.107,00	g)	0	13/04/2015	27/01/2014	1.107,00	0,00	0,00	1.107,00	1.107,00	0,00	0,00	1.107,00	
Bárbara Costa	Prestação de serviços	01/10/2014	650,00	g)	0	13/04/2015	20/10/2014	650,00	0,00	0,00	650,00	650,00	0,00	0,00	650,00	
Bridsports	Prestação de serviços	17/11/2009	48.351,30	g)	0	13/04/2015	29/01/2014	48.351,30	0,00	0,00	48.351,30	48.351,30	0,00	0,00	48.351,30	
Cacilda Andrade	Prestação de serviços	01/09/2014	1.500,00	g)	0	13/04/2015	26/10/2014	1.500,00	0,00	0,00	1.500,00	1.500,00	0,00	0,00	1.500,00	
Cannon hygiene	Assist. Técnica	16/03/2009	1.463,54	g)	0	13/04/2015	27/01/2014	1.463,54	0,00	0,00	1.463,54	1.463,54	0,00	0,00	1.463,54	
Carlos Gaspar	Prestação de serviços	05/05/2009	5.850,00	g)	0	13/04/2015	20/01/2014	5.850,00	0,00	0,00	5.850,00	5.850,00	0,00	0,00	5.850,00	
Carlos Reis	Prestação de serviços	05/04/2001	575,00	g)	0	13/04/2015	20/01/2014	575,00	0,00	0,00	575,00	575,00	0,00	0,00	575,00	
Cerjardins	Manutenção	01/09/2014	1.403,26	g)	0	13/04/2015	21/12/2014	1.403,26	0,00	0,00	1.403,26	1.403,26	0,00	0,00	1.403,26	
Constantina Chagas	Prestação de serviços	01/09/2010	6.360,00	g)	0	13/04/2015	20/01/2014	6.360,00	0,00	0,00	6.360,00	6.360,00	0,00	0,00	6.360,00	
Diana Rego	Prestação de serviços	01/11/2013	604,45	g)	0	13/04/2015	28/03/2014	604,45	0,00	0,00	604,45	604,45	0,00	0,00	604,45	
Fábio Gil	Prestação de serviços	31/10/2011	7.800,00	g)	0	13/04/2015	20/01/2014	7.800,00	0,00	0,00	7.800,00	7.800,00	0,00	0,00	7.800,00	

## Contratação administrativa

Ano: 2014

Entidade	Contrato				Visto do Tribunal de Contas		Data do primeiro pagamento	Pagamentos na Gerência				Pagamentos Acumulados				Observações
	Objecto	Data	Valor	5)	Número do registo	Data		Trabalhos normais	Revisão de preços	Trabalhos a mais	Total	Trabalhos normais	Revisão de preços	Trabalhos a mais	Total	
Filipa Freire	Prestação de serviços	01/09/2012	13.403,01	g)	0	13/04/2015	20/01/2014	13.403,01	0,00	0,00	13.403,01	13.403,01	0,00	0,00	13.403,01	
Fresoft	Assist. Técnica	13/04/1996	1.781,90	g)	0	13/04/2015	27/08/2014	1.781,90	0,00	0,00	1.781,90	1.781,90	0,00	0,00	1.781,90	
Hélia Lousada	Prestação de serviços	01/12/2013	336,00	g)	0	13/04/2015	29/01/2014	336,00	0,00	0,00	336,00	336,00	0,00	0,00	336,00	
Jardins do Êxito	Prestação de serviços	12/08/2013	1.765,05	g)	0	13/04/2015	29/01/2014	1.765,05	0,00	0,00	1.765,05	1.765,05	0,00	0,00	1.765,05	
Jessica Evaristo	Prestação de serviços	01/12/2013	773,12	g)	0	13/04/2015	30/04/2014	773,12	0,00	0,00	773,12	773,12	0,00	0,00	773,12	
Joana Simões	Prestação de serviços	01/09/2014	450,00	g)	0	13/04/2015	13/04/2015	450,00	0,00	0,00	450,00	450,00	0,00	0,00	450,00	
João Claro	Prestação de serviços	03/06/2003	14.760,00	g)	0	13/04/2015	30/11/2014	14.760,00	0,00	0,00	14.760,00	14.760,00	0,00	0,00	14.760,00	
João Silva	Prestação de serviços	01/10/2012	5.850,00	g)	0	13/04/2015	20/01/2014	5.850,00	0,00	0,00	5.850,00	5.850,00	0,00	0,00	5.850,00	
José Barradas	Prestação de serviços	01/09/2012	2.847,42	g)	0	13/04/2015	29/01/2014	2.847,42	0,00	0,00	2.847,42	2.847,42	0,00	0,00	2.847,42	
Leandro Maltez	Prestação de serviços	20/02/2011	6.936,00	g)	0	13/04/2015	23/01/2014	6.936,00	0,00	0,00	6.936,00	6.936,00	0,00	0,00	6.936,00	
Luciney Palha	Prestação de serviços	01/10/2014	1.650,00	g)	0	13/04/2015	05/11/2014	1.650,00	0,00	0,00	1.650,00	1.650,00	0,00	0,00	1.650,00	
Luis Gonçalves	Prestação de serviços	01/10/2014	2.188,33	g)	0	13/04/2015	25/10/2014	2.188,33	0,00	0,00	2.188,33	2.188,33	0,00	0,00	2.188,33	
Luis Graça	Prestação de serviços	28/11/2011	9.464,15	g)	0	13/04/2015	20/01/2014	9.464,15	0,00	0,00	9.464,15	9.464,15	0,00	0,00	9.464,15	
Luis Guerreiro	Prestação de serviços	01/11/2012	2.350,00	g)	0	13/04/2015	07/01/2014	2.350,00	0,00	0,00	2.350,00	2.350,00	0,00	0,00	2.350,00	
Marco Borges	Prestação de serviços	01/03/2003	6.360,00	g)	0	13/04/2015	20/01/2014	6.360,00	0,00	0,00	6.360,00	6.360,00	0,00	0,00	6.360,00	

## Contratação administrativa

Ano: 2014

Entidade	Contrato				Visto do Tribunal de Contas		Data do primeiro pagamento	Pagamentos na Gerência				Pagamentos Acumulados				Observações
	Objecto	Data	Valor	5)	Número do registo	Data		Trabalhos normais	Revisão de preços	Trabalhos a mais	Total	Trabalhos normais	Revisão de preços	Trabalhos a mais	Total	
Maria Almeida	Prestação de serviços	01/10/2003	5.600,00	g)	0	13/04/2015	20/01/2014	5.600,00	0,00	0,00	5.600,00	5.600,00	0,00	0,00	5.600,00	
Maria Gerardo	Prestação de serviços	01/10/2006	10.771,00	g)	0	13/04/2015	04/01/2014	10.771,00	0,00	0,00	10.771,00	10.771,00	0,00	0,00	10.771,00	
Paulo Silva	Prestação de serviços	01/09/2014	3.020,00	g)	0	13/04/2015	24/09/2014	3.020,00	0,00	0,00	3.020,00	3.020,00	0,00	0,00	3.020,00	
Pedro Dias	Prestação de serviços	19/03/2014	439,27	g)	0	13/04/2015	29/01/2014	439,27	0,00	0,00	439,27	439,27	0,00	0,00	439,27	
Pool Pro	Manutenção	01/09/2014	1.894,95	g)	0	13/04/2015	27/08/2014	1.894,95	0,00	0,00	1.894,95	1.894,95	0,00	0,00	1.894,95	
Raul Laszlo	Prestação de serviços	01/09/2012	2.488,67	g)	0	13/04/2015	29/01/2014	2.488,67	0,00	0,00	2.488,67	2.488,67	0,00	0,00	2.488,67	
Ricardo Barros	Prestação de serviços	29/03/2007	15.665,04	g)	0	13/04/2015	20/01/2014	15.665,04	0,00	0,00	15.665,04	15.665,04	0,00	0,00	15.665,04	
Ricardo Gil	Prestação de serviços	19/09/2013	273,00	g)	0	13/04/2015	29/01/2014	273,00	0,00	0,00	273,00	273,00	0,00	0,00	273,00	
Ricardo Marques	Prestação de serviços	19/01/2014	9.507,56	g)	0	13/04/2015	20/02/2014	9.507,56	0,00	0,00	9.507,56	9.507,56	0,00	0,00	9.507,56	
Sara Martins	Prestação de serviços	16/01/2008	9.977,72	g)	0	13/04/2015	29/01/2014	9.977,72	0,00	0,00	9.977,72	9.977,72	0,00	0,00	9.977,72	
Sofia Dias da Silva	Prestação de serviços	19/09/2014	766,48	g)	0	13/04/2015	30/01/2014	766,48	0,00	0,00	766,48	766,48	0,00	0,00	766,48	
Sofia Silva	Prestação de serviços	06/08/2004	7.535,10	g)	0	13/04/2015	20/01/2014	7.535,10	0,00	0,00	7.535,10	7.535,10	0,00	0,00	7.535,10	
Top Y Marcial	Prestação de serviços	01/09/2012	20.138,48	g)	0	13/04/2015	31/01/2014	20.138,48	0,00	0,00	20.138,48	20.138,48	0,00	0,00	20.138,48	
Vanessa Amaral	Prestação de serviços	19/09/2014	561,68	g)	0	13/04/2015	30/11/2014	561,68	0,00	0,00	561,68	561,68	0,00	0,00	561,68	
Virgilio Alegrias	Prestação de serviços	01/10/2003	17.643,96	g)	0	13/04/2015	20/01/2014	17.643,96	0,00	0,00	17.643,96	17.643,96	0,00	0,00	17.643,96	

## Contratação administrativa

Ano: 2014

Entidade	Contrato				Visto do Tribunal de Contas		Data do primeiro pagamento	Pagamentos na Gerência				Pagamentos Acumulados				Observações
	Objecto	Data	Valor	5)	Número do registo	Data		Trabalhos normais	Revisão de preços	Trabalhos a mais	Total	Trabalhos normais	Revisão de preços	Trabalhos a mais	Total	
Total			267.025,16					267.025,16	0,00	0,00	267.025,16	267.025,16	0,00	0,00	267.025,16	

## 5) - Modalidades de adjudicação

- a) Concurso Público
- b) Concurso limitado com prévia qualificação
- c) Concurso limitado com a apresentação de candidaturas
- d) Concurso limitado sem a apresentação de candidaturas
- e) Por negociação com publicação prévia de anúncio
- f) Por negociação sem publicação prévia de anúncio
- g) Ajuste directo
- h) Com consulta prévia (art.º 78.º do Decreto-Lei n.º 197/99, de 8 de Junho)
- o) Outra Modalidade (especificar no campo Observações)



# PATRIMONIAL

- **Balancetes do Razão**
- **Balanço Analítico**
- **Demonstração de Resultados**
- **Mapa de Outras Dividas a Terceiros**

# FREGUESIA DE ALCABIDECHE

**BALANCETE DO RAZÃO** Euros

Data: 31/12/2014

Referente ao mês: **Dezembro - 2014**

Pág. 1

Classificação	Descrição	Movimento Mensal		Saldo Mensal	Movimento Acumulado		Saldo Acumulado
		Débito	Crédito		Débito	Crédito	
01	ORÇAMENTO - EXERCICIO CORRENTE	197.800,00	197.800,00	0,00	3.004.112,50	3.004.112,50	0,00
02	DESPESAS	1.078.170,33	1.078.170,33	0,00	7.327.172,27	9.433.508,20	-2.106.335,93
03	RECEITAS	253.740,00	253.740,00	0,00	5.527.181,86	3.420.845,93	2.106.335,93
11	CAIXA	33.510,34	39.553,74	-6.043,40	272.221,63	271.596,51	625,12
12	DEPÓSITOS EM INSTITUIÇÕES FINANCEIRAS	277.559,01	394.590,93	-117.031,92	2.017.323,35	1.790.092,50	227.230,85
21	CLIENTES, CONTRIBUINTES E UTENTES	70.114,70	70.114,70	0,00	698.760,46	698.760,46	0,00
22	FORNECEDORES	221.623,65	137.975,07	83.648,58	804.672,86	1.025.361,86	-220.689,00
24	ESTADO E OUTROS ENTES PÚBLICOS	54.734,30	96.105,83	-41.371,53	372.779,52	418.137,34	-45.357,82
25	DEVEDORES E CREDORES PELA EXECUÇÃO ORÇAMENTO	657.616,19	657.616,19	0,00	3.312.096,64	3.312.096,64	0,00
26	OUTROS DEVEDORES E CREDORES	346.022,60	384.014,84	-37.992,24	1.675.757,00	1.806.908,04	-131.151,04
42	IMOBILIZAÇÕES CORPÓREAS	209,10	448,92	-239,82	1.606.717,71	448,92	1.606.268,79
44	IMOBILIZAÇÕES EM CURSO	0,00	0,00	0,00	15.281,40	15.281,40	0,00
45	BENS DO DOMÍNIO PÚBLICO	0,00	0,00	0,00	569.489,02	0,00	569.489,02
48	AMORTIZAÇÕES ACUMULADAS	448,92	65.331,87	-64.882,95	448,92	1.157.495,69	-1.157.046,77
51	PATRIMÓNIO	0,00	0,00	0,00	0,00	714.796,49	-714.796,49
57	Reservas	0,00	0,00	0,00	0,00	29.527,48	-29.527,48
59	Resultados transitados	0,00	0,00	0,00	87.669,65	336.308,16	-248.638,51
62	FORNECIMENTOS E SERVIÇOS TERCEIROS	197.475,65	30.158,86	167.316,79	1.152.416,95	114.895,65	1.037.521,30
63	TRANSF. SUB. CORRENTES CONCEDIDOS E PREST. SOC.	9.640,00	120,00	9.520,00	35.669,38	3.862,50	31.806,88
64	CUSTOS COM O PESSOAL	148.670,45	123,75	148.546,70	702.996,21	2.394,24	700.601,97
66	AMORTIZAÇÕES DO EXERCÍCIO	65.331,87	0,00	65.331,87	65.331,87	0,00	65.331,87
68	CUSTOS E PERDAS FINANCEIRAS	502,50	0,00	502,50	3.959,53	0,00	3.959,53
71	VENDAS E PRESTAÇÕES DE SERVIÇOS	2.722,00	53.234,89	-50.512,89	2.722,00	507.537,69	-504.815,69
72	IMPOSTOS E TAXAS	0,00	6.977,16	-6.977,16	0,00	108.334,87	-108.334,87
74	TRANSFERÊNCIAS E SUBSÍDIOS OBTIDOS	41.225,45	183.859,33	-142.633,88	41.225,45	1.059.307,63	-1.018.082,18
76	OUTROS PROVEITOS E GANHOS OPERACIONAIS	0,00	6.180,65	-6.180,65	7.885,21	68.390,58	-60.505,37
78	PROV. E GANHOS FINANCEIROS	0,00	1.000,00	-1.000,00	0,00	3.510,30	-3.510,30
79	PROV. E GANHOS EXTRAORDINÁRIOS	0,00	0,00	0,00	0,00	379,81	-379,81
88	RESULTADO LÍQUIDO DO EXERCÍCIO	0,00	0,00	0,00	72.388,25	72.388,25	0,00
	<b>Total</b>	<b>3.657.117,06</b>	<b>3.657.117,06</b>	<b>0,00</b>	<b>29.376.279,64</b>	<b>29.376.279,64</b>	<b>0,00</b>



# FREGUESIA DE ALCABIDECHE

**BALANCETE DO RAZÃO** Euros

Data: 31/12/2014

Referente ao mês: **Apuramento de Resultados - 2014**

Pág. 1

Classificação	Descrição	Movimento Mensal		Saldo Mensal	Movimento Acumulado		Saldo Acumulado
		Débito	Crédito		Débito	Crédito	
01	ORÇAMENTO - EXERCICIO CORRENTE	4.212.671,86	3.981.254,46	231.417,40	7.216.784,36	6.985.366,96	231.417,40
02	DESPESAS	3.991.809,04	10.554,58	3.981.254,46	11.318.981,31	9.444.062,78	1.874.918,53
03	RECEITAS	0,00	4.212.671,86	-4.212.671,86	5.527.181,86	7.633.517,79	-2.106.335,93
11	CAIXA	0,00	0,00	0,00	272.221,63	271.596,51	625,12
12	DEPÓSITOS EM INSTITUIÇÕES FINANCEIRAS	0,00	0,00	0,00	2.017.323,35	1.790.092,50	227.230,85
21	CLIENTES, CONTRIBUINTES E UTENTES	0,00	0,00	0,00	698.760,46	698.760,46	0,00
22	FORNECEDORES	0,00	0,00	0,00	804.672,86	1.025.361,86	-220.689,00
24	ESTADO E OUTROS ENTES PÚBLICOS	0,00	0,00	0,00	372.779,52	418.137,34	-45.357,82
25	DEVEDORES E CREDORES PELA EXECUÇÃO ORÇAMENTO	0,00	0,00	0,00	3.312.096,64	3.312.096,64	0,00
26	OUTROS DEVEDORES E CREDORES	0,00	0,00	0,00	1.675.757,00	1.806.908,04	-131.151,04
42	IMOBILIZAÇÕES CORPÓREAS	0,00	0,00	0,00	1.606.717,71	448,92	1.606.268,79
44	IMOBILIZAÇÕES EM CURSO	0,00	0,00	0,00	15.281,40	15.281,40	0,00
45	BENS DO DOMÍNIO PÚBLICO	0,00	0,00	0,00	569.489,02	0,00	569.489,02
48	AMORTIZAÇÕES ACUMULADAS	0,00	0,00	0,00	448,92	1.157.495,69	-1.157.046,77
51	PATRIMÓNIO	0,00	0,00	0,00	0,00	714.796,49	-714.796,49
57	Reservas	0,00	0,00	0,00	0,00	29.527,48	-29.527,48
59	Resultados transitados	0,00	0,00	0,00	87.669,65	336.308,16	-248.638,51
62	FORNECIMENTOS E SERVIÇOS TERCEIROS	11.397,95	1.048.919,25	-1.037.521,30	1.163.814,90	1.163.814,90	0,00
63	TRANSF. SUB. CORRENTES CONCEDIDOS E PREST. SOC.	0,00	31.806,88	-31.806,88	35.669,38	35.669,38	0,00
64	CUSTOS COM O PESSOAL	0,00	700.601,97	-700.601,97	702.996,21	702.996,21	0,00
66	AMORTIZAÇÕES DO EXERCÍCIO	0,00	65.331,87	-65.331,87	65.331,87	65.331,87	0,00
68	CUSTOS E PERDAS FINANCEIRAS	0,00	3.959,53	-3.959,53	3.959,53	3.959,53	0,00
71	VENDAS E PRESTAÇÕES DE SERVIÇOS	504.815,69	0,00	504.815,69	507.537,69	507.537,69	0,00
72	IMPOSTOS E TAXAS	108.334,87	0,00	108.334,87	108.334,87	108.334,87	0,00
74	TRANSFERÊNCIAS E SUBSÍDIOS OBTIDOS	1.018.082,18	0,00	1.018.082,18	1.059.307,63	1.059.307,63	0,00
76	OUTROS PROVEITOS E GANHOS OPERACIONAIS	60.505,37	0,00	60.505,37	68.390,58	68.390,58	0,00
78	PROV. E GANHOS FINANCEIROS	3.510,30	0,00	3.510,30	3.510,30	3.510,30	0,00
79	PROV. E GANHOS EXTRAORDINÁRIOS	379,81	0,00	379,81	379,81	379,81	0,00
81	RESULTADOS OPERACIONAIS	154.921,86	11.397,95	143.523,91	154.921,86	11.397,95	143.523,91
82	RESULTADOS FINANCEIROS	449,23	0,00	449,23	449,23	0,00	449,23
84	RESULTADOS EXTRAORDINÁRIOS	0,00	379,81	-379,81	0,00	379,81	-379,81
88	RESULTADO LÍQUIDO DO EXERCÍCIO	0,00	0,00	0,00	72.388,25	72.388,25	0,00
	<b>Total</b>	10.066.878,16	10.066.878,16	0,00	39.443.157,80	39.443.157,80	0,00

# FREGUESIA DE ALCABIDECHE

**BALANCETE DO RAZÃO** Euros

Data: 31/12/2014

Referente ao mês: **Apuramento de Resultados Correntes - 2014**

Pág. 1

Classificação	Descrição	Movimento Mensal		Saldo Mensal	Movimento Acumulado		Saldo Acumulado
		Débito	Crédito		Débito	Crédito	
01	ORÇAMENTO - EXERCICIO CORRENTE	0,00	0,00	0,00	7.216.784,36	6.985.366,96	231.417,40
02	DESPESAS	0,00	0,00	0,00	11.318.981,31	9.444.062,78	1.874.918,53
03	RECEITAS	0,00	0,00	0,00	5.527.181,86	7.633.517,79	-2.106.335,93
11	CAIXA	0,00	0,00	0,00	272.221,63	271.596,51	625,12
12	DEPÓSITOS EM INSTITUIÇÕES FINANCEIRAS	0,00	0,00	0,00	2.017.323,35	1.790.092,50	227.230,85
21	CLIENTES, CONTRIBUINTES E UTENTES	0,00	0,00	0,00	698.760,46	698.760,46	0,00
22	FORNECEDORES	0,00	0,00	0,00	804.672,86	1.025.361,86	-220.689,00
24	ESTADO E OUTROS ENTES PÚBLICOS	0,00	0,00	0,00	372.779,52	418.137,34	-45.357,82
25	DEVEDORES E CREDORES PELA EXECUÇÃO ORÇAMENTO	0,00	0,00	0,00	3.312.096,64	3.312.096,64	0,00
26	OUTROS DEVEDORES E CREDORES	0,00	0,00	0,00	1.675.757,00	1.806.908,04	-131.151,04
42	IMOBILIZAÇÕES CORPÓREAS	0,00	0,00	0,00	1.606.717,71	448,92	1.606.268,79
44	IMOBILIZAÇÕES EM CURSO	0,00	0,00	0,00	15.281,40	15.281,40	0,00
45	BENS DO DOMÍNIO PÚBLICO	0,00	0,00	0,00	569.489,02	0,00	569.489,02
48	AMORTIZAÇÕES ACUMULADAS	0,00	0,00	0,00	448,92	1.157.495,69	-1.157.046,77
51	PATRIMÔNIO	0,00	0,00	0,00	0,00	714.796,49	-714.796,49
57	Reservas	0,00	0,00	0,00	0,00	29.527,48	-29.527,48
59	Resultados transitados	0,00	0,00	0,00	87.669,65	336.308,16	-248.638,51
62	FORNECIMENTOS E SERVIÇOS TERCEIROS	0,00	0,00	0,00	1.163.814,90	1.163.814,90	0,00
63	TRANSF. SUB. CORRENTES CONCEDIDOS E PREST. SOC.	0,00	0,00	0,00	35.669,38	35.669,38	0,00
64	CUSTOS COM O PESSOAL	0,00	0,00	0,00	702.996,21	702.996,21	0,00
66	AMORTIZAÇÕES DO EXERCÍCIO	0,00	0,00	0,00	65.331,87	65.331,87	0,00
68	CUSTOS E PERDAS FINANCEIRAS	0,00	0,00	0,00	3.959,53	3.959,53	0,00
71	VENDAS E PRESTAÇÕES DE SERVIÇOS	0,00	0,00	0,00	507.537,69	507.537,69	0,00
72	IMPOSTOS E TAXAS	0,00	0,00	0,00	108.334,87	108.334,87	0,00
74	TRANSFERÊNCIAS E SUBSÍDIOS OBTIDOS	0,00	0,00	0,00	1.059.307,63	1.059.307,63	0,00
76	OUTROS PROVEITOS E GANHOS OPERACIONAIS	0,00	0,00	0,00	68.390,58	68.390,58	0,00
78	PROV. E GANHOS FINANCEIROS	0,00	0,00	0,00	3.510,30	3.510,30	0,00
79	PROV. E GANHOS EXTRAORDINÁRIOS	0,00	0,00	0,00	379,81	379,81	0,00
81	RESULTADOS OPERACIONAIS	11.397,95	154.921,86	-143.523,91	166.319,81	166.319,81	0,00
82	RESULTADOS FINANCEIROS	0,00	449,23	-449,23	449,23	449,23	0,00
83	RESULTADOS CORRENTES	155.371,09	11.397,95	143.973,14	155.371,09	11.397,95	143.973,14
84	RESULTADOS EXTRAORDINÁRIOS	0,00	0,00	0,00	0,00	379,81	-379,81
88	RESULTADO LÍQUIDO DO EXERCÍCIO	0,00	0,00	0,00	72.388,25	72.388,25	0,00
	<b>Total</b>	166.769,04	166.769,04	0,00	39.609.926,84	39.609.926,84	0,00

# FREGUESIA DE ALCABIDECHE

**BALANCETE DO RAZÃO** Euros

Data: 31/12/2014

Referente ao mês: **Apuramento de Resultados Líquidos - 2014**

Pág. 1

Classificação	Descrição	Movimento Mensal		Saldo Mensal	Movimento Acumulado		Saldo Acumulado
		Débito	Crédito		Débito	Crédito	
01	ORÇAMENTO - EXERCICIO CORRENTE	0,00	0,00	0,00	7.216.784,36	6.985.366,96	231.417,40
02	DESPESAS	0,00	0,00	0,00	11.318.981,31	9.444.062,78	1.874.918,53
03	RECEITAS	0,00	0,00	0,00	5.527.181,86	7.633.517,79	-2.106.335,93
11	CAIXA	0,00	0,00	0,00	272.221,63	271.596,51	625,12
12	DEPÓSITOS EM INSTITUIÇÕES FINANCEIRAS	0,00	0,00	0,00	2.017.323,35	1.790.092,50	227.230,85
21	CLIENTES, CONTRIBUINTES E UTENTES	0,00	0,00	0,00	698.760,46	698.760,46	0,00
22	FORNECEDORES	0,00	0,00	0,00	804.672,86	1.025.361,86	-220.689,00
24	ESTADO E OUTROS ENTES PÚBLICOS	0,00	0,00	0,00	372.779,52	418.137,34	-45.357,82
25	DEVEDORES E CREDORES PELA EXECUÇÃO ORÇAMENTO	0,00	0,00	0,00	3.312.096,64	3.312.096,64	0,00
26	OUTROS DEVEDORES E CREDORES	0,00	0,00	0,00	1.675.757,00	1.806.908,04	-131.151,04
42	IMOBILIZAÇÕES CORPÓREAS	0,00	0,00	0,00	1.606.717,71	448,92	1.606.268,79
44	IMOBILIZAÇÕES EM CURSO	0,00	0,00	0,00	15.281,40	15.281,40	0,00
45	BENS DO DOMÍNIO PÚBLICO	0,00	0,00	0,00	569.489,02	0,00	569.489,02
48	AMORTIZAÇÕES ACUMULADAS	0,00	0,00	0,00	448,92	1.157.495,69	-1.157.046,77
51	PATRIMÓNIO	0,00	0,00	0,00	0,00	714.796,49	-714.796,49
57	Reservas	0,00	0,00	0,00	0,00	29.527,48	-29.527,48
59	Resultados transitados	0,00	0,00	0,00	87.669,65	336.308,16	-248.638,51
62	FORNECIMENTOS E SERVIÇOS TERCEIROS	0,00	0,00	0,00	1.163.814,90	1.163.814,90	0,00
63	TRANSF. SUB. CORRENTES CONCEDIDOS E PREST. SOC.	0,00	0,00	0,00	35.669,38	35.669,38	0,00
64	CUSTOS COM O PESSOAL	0,00	0,00	0,00	702.996,21	702.996,21	0,00
66	AMORTIZAÇÕES DO EXERCÍCIO	0,00	0,00	0,00	65.331,87	65.331,87	0,00
68	CUSTOS E PERDAS FINANCEIRAS	0,00	0,00	0,00	3.959,53	3.959,53	0,00
71	VENDAS E PRESTAÇÕES DE SERVIÇOS	0,00	0,00	0,00	507.537,69	507.537,69	0,00
72	IMPOSTOS E TAXAS	0,00	0,00	0,00	108.334,87	108.334,87	0,00
74	TRANSFERÊNCIAS E SUBSÍDIOS OBTIDOS	0,00	0,00	0,00	1.059.307,63	1.059.307,63	0,00
76	OUTROS PROVEITOS E GANHOS OPERACIONAIS	0,00	0,00	0,00	68.390,58	68.390,58	0,00
78	PROV. E GANHOS FINANCEIROS	0,00	0,00	0,00	3.510,30	3.510,30	0,00
79	PROV. E GANHOS EXTRAORDINÁRIOS	0,00	0,00	0,00	379,81	379,81	0,00
81	RESULTADOS OPERACIONAIS	0,00	0,00	0,00	166.319,81	166.319,81	0,00
82	RESULTADOS FINANCEIROS	0,00	0,00	0,00	449,23	449,23	0,00
83	RESULTADOS CORRENTES	11.397,95	155.371,09	-143.973,14	166.769,04	166.769,04	0,00
84	RESULTADOS EXTRAORDINÁRIOS	379,81	0,00	379,81	379,81	379,81	0,00
88	RESULTADO LÍQUIDO DO EXERCÍCIO	154.991,28	11.397,95	143.593,33	227.379,53	83.786,20	143.593,33
	<b>Total</b>	166.769,04	166.769,04	0,00	39.776.695,88	39.776.695,88	0,00

## BALANÇO

Data: 13-04-2015

Ano: 2014

(unidade EUR)

Apuramento de Resultados Líquidos

Códigos das contas POCAL	ACTIVO	Exercício			
		2014			2013
		AB	AP	AL	AL
	<b>Imobilizado:</b>				
	<b>Bens de domínio público:</b>				
453	Outras construções e infra-estruturas	514.104,24	303.405,80	210.698,44	236.810,04
455	Bens de patrimonio historico, artistico e cultural	34.310,72	13.971,48	20.339,24	21.503,53
459	Outros bens de dominio publico	21.074,06	13.753,07	7.320,99	8.374,69
		569.489,02	331.130,35	238.358,67	266.688,26
	<b>Imobilizações incorpóreas:</b>				
	<b>Imobilizações corpóreas:</b>				
422	Edifícios e Outras Construções	1.017.386,57	276.447,14	740.939,43	763.117,63
423	Equipamento Básico	340.787,87	309.227,43	31.560,44	39.151,32
424	Equipamento de transporte	67.466,49	67.466,49		
425	Ferramentas e utensílios	76.064,26	70.927,77	5.136,49	9.255,79
426	Equipamento administrativo	27.395,92	27.395,92		688,09
429	Outras imobilizações corpóreas	77.167,68	74.451,67	2.716,01	4.463,82
442	Imobilizações em curso de imobilizações corpóreas				15.281,40
		1.606.268,79	825.916,42	780.352,37	831.958,05
	<b>Investimentos Financeiros:</b>				
	<b>Circulante:</b>				
	<b>Existências:</b>				
	<b>Dívidas de Terceiros - Médio e longo prazo</b>				
	<b>Dívidas de terceiros - Curto Prazo:</b>				
	<b>Títulos negociáveis:</b>				
	<b>Depósitos em instituições financeiras e Caixa:</b>				
11	CAIXA	625,12		625,12	5.123,56
12	DEPÓSITOS EM INSTITUIÇÕES FINANCEIRAS	227.230,85		227.230,85	14.581,82
		227.855,97		227.855,97	19.705,38
	<b>Acréscimos de proveitos:</b>				
	<b>Total amortizações.....</b>		1.157.046,77		
	<b>Total de provisões.....</b>				
	<b>Total do activo.....</b>	2.403.613,78	1.157.046,77	1.246.567,01	1.118.351,69

## BALANÇO

Data: 13-04-2015

Ano: 2014

(unidade EUR)

Apuramento de Resultados Líquidos

Códigos das contas POCAL	FUNDOS PRÓPRIOS E PASSIVO	Exercício	
		2014	2013
51	<b>Fundos próprios:</b> PATRIMÓNIO	714.796,49	714.796,49
		714.796,49	714.796,49
	<b>Reservas:</b>		
571	Reservas legais	18.502,48	18.502,48
576	Doações	11.025,00	11.025,00
59	Resultados transitados	248.638,51	336.308,16
	<b>Total das Reservas + Fundos Próprios</b>	992.962,48	1.080.632,13
88	RESULTADO LÍQUIDO DO EXERCÍCIO	-143.593,33	-72.388,25
	<b>Total dos Fundos Próprios</b>	849.369,15	1.008.243,88
	<b>Passivo:</b>		
	<b>Dívidas a terceiros - Médio e longo Prazo:</b>		
	<b>Dívidas a terceiros - Curto Prazo:</b>		
221	FORNECEDORES C/C	220.689,00	90.641,06
2611	Fornecedores de imobilizado c/c	131.053,49	369,00
24	ESTADO E OUTROS ENTES PÚBLICOS	45.357,82	15.668,99
262+263+267+268	Outros credores	97,55	3.428,76
		397.197,86	110.107,81
	<b>Acréscimos e diferimentos:</b>		
	<b>Total do passivo</b>	397.197,86	110.107,81
	<b>Total dos fundos próprios e do passivo</b>	1.246.567,01	1.118.351,69

ORGÃO EXECUTIVO

ORGÃO DELIBERATIVO

## DEMONSTRAÇÃO DE RESULTADOS

Ano: 2014

Dezembro

(unidade EUR)

Códigos das contas POCAL	CUSTOS E PERDAS	Exercícios			
		2014		2013	
	<b>Custos e Perdas</b>				
61	CUSTO MERCADORAS VENDIDAS E MAT. CONSUMI			782.217,49	
62	FORNECIMENTOS E SERVIÇOS TERCEIROS	1.037.521,30		575.379,74	
641 + 642	Remunerações	522.057,15		116.842,63	1.474.439,86
643 a 648	Encargos Sociais	178.544,82	1.738.123,27		
63	TRANSF. SUB. CORRENTES CONCEDIDOS E PREST		31.806,88		50.680,79
66	AMORTIZAÇÕES DO EXERCÍCIO	65.331,87		68.103,28	
67	PROVISÕES DO EXERCÍCIO		65.331,87		68.103,28
65	OUTROS CUSTOS E PERDAS OPERACIONAIS (A)				
			1.835.262,02		1.593.223,93
68	CUSTOS E PERDAS FINANCEIRAS (C)		3.959,53		3.527,05
			1.839.221,55		1.596.750,98
69	CUSTOS E PERDAS EXTRAORDINÁRIAS (E)				
			1.839.221,55		1.596.750,98
88	RESULTADO LÍQUIDO DO EXERCÍCIO		-143.593,33		-72.388,25
			1.695.628,22		1.524.362,73
	<b>Proveitos e Ganhos</b>				
	Vendas e prestações de Serviços:				
7111	Mercadorias				
7112+7113	Vendas de Produtos				
7114					
712	PRESTAÇÕES DE SERVIÇOS	504.815,69	504.815,69	518.162,03	518.162,03
72	IMPOSTOS E TAXAS		108.334,87		48.821,88
(a)	Varição da Produção				
75	TRABALHOS PARA A PROPRIA ENTIDADE				
73	PROVEITOS SUPLEMENTARES				
74	TRANSFERÊNCIAS E SUBSÍDIOS OBTIDOS		1.018.082,18		898.104,56
76	OUTROS PROVEITOS E GANHOS OPERACIONAIS (B)		60.505,37		52.393,09
			1.691.738,11		1.517.481,56
78	PROV. E GANHOS FINANCEIROS (D)		3.510,30		6.705,27
			1.695.248,41		1.524.186,83
79	PROV. E GANHOS EXTRAORDINÁRIOS (F)		379,81		175,90
			1.695.628,22		1.524.362,73

## Resumo:

Resultados Operacionais (B) - (A)	-143.523,91
Resultados Financeiros (D-B) - (C-A)	-449,23
Resultados Correntes (D) - (C)	-143.973,14
Resultado líquido do exercício (F) - (E)	-143.593,33

ORGÃO EXECUTIVO

ORGÃO DELIBERATIVO

## FREGUESIA DE ALCABIDECHE

## Outras Dívidas a Terceiros

Data: 13/04/2015

Ano: 2014

(unidades EUR)

Caracterização da dívida	Dívida em 1 de Janeiro	Dívida em 31 de Dezembro
ACTIPAIL - ACT. PISCINAS E ACESS. IND. LDA	8.087,26€	19.144,96€
ADSE - Assist. na doença dos func. públicos	598,50€	518,48€
AFICIOCÓPIA - EQUIP. ESCRITORIO	256,93€	417,79€
ÁGUAS DE CASCAIS, SA	3.010,84€	189,82€
ALDEIA S.O.S. BICESSE	922,50€	0,00€
ANAFRE, ASS.NACIONAL FREGUESIAS	0,00€	5.963,06€
ANL - Associação de Natação de Lisboa	70,00€	0,00€
ANTÓNIO HENRIQUE DOS REIS & FILHOS, LDA	0,00€	98.599,08€
ARQUIVANDUS	286,59€	0,00€
ARTI SINTRA - ARM. MAT. PAPELARIA E ESCRITÓRIO, LDA	484,87€	0,00€
ASSIS TORRES - ASSISTÊNCIA TÉCNICA DE AR CONDICINADO	522,75€	0,00€
ASSOCIAÇÃO EMPRESARIAL DO CONCELHO DE CASCAIS	196,80€	0,00€
CANNON HYGIENE	731,77€	0,00€
CARMILO - SOC. CANAL. REDES DE ÀGUA E AQ. LDA.	315,67€	0,00€
CASCAFOGO	355,47€	0,00€
CASCAISTOP	369,00€	0,00€
CERCICA	602,24€	0,00€
CGA - Contribuições Trabalhador	2.577,38€	1.606,67€
CIDADELA CASCAIS HOTEL	1.680,00€	0,00€
Cofre da Previdencia	53,36€	0,00€
Descontos Pessoal - Tribunal	1.577,05€	0,00€
DUARTE E ROSA, LDA (CERÂMICA ART.CARCAVELOS)	644,04€	0,00€
EDP, DISTRIBUIÇÃO DE ENERGIA, SA	554,18€	0,00€
FERRAQUE, LDA	1.527,02€	0,00€
FRANCISCO M. GONÇALVES - INST. ELECTRICAS	0,00€	18.615,60€
FRESOFT, SOLUÇÕES INFORMÁTICAS, LDA	1.929,50€	0,00€
GUARDA NACIONAL REPUBLICANA	1.581,32€	0,00€
IGCP - Instituto de Gestão do Crédito Público	0,00€	33.950,83€
IGFSS - Contribuições Trabalhador	6.594,53€	2.827,78€
ISS SERVISYSTEM, SERVIÇOS DE LIMPEZA, LDA	0,00€	62.998,69€
Jardins do Êxito - Unipessoal, Lda	6.147,05€	0,00€
JOÃO JOSÉ DA FONSECA, LDA	243,96€	0,00€
JOÃO PAULO D. A. CLARO	13.530,00€	14.760,00€
JORGE AUGUSTO ANDRÉ LEIRINHA	5.562,06€	0,00€
JORNAL O PÚBLICO	202,95€	0,00€
JOSÉ JACINTO PEREIRA VINAGRE	8.874,45€	0,00€
LISBOAGÁS	16.259,43€	0,00€
MÁRIO, J. & BARROS, LDA.	425,08€	0,00€
MEDILABOR	973,50€	0,00€
NESTLÉ WATERS DIRECT PORTUGAL, S.A.	455,79€	0,00€
PETROGALP, S.A.	690,01€	0,00€
PIEIDADE E MENDONÇA - SERV. LIMPEZA, LDA	336,30€	0,00€
RISO IBÉRICA, S.A.	235,24€	0,00€
RODOVIÁRIA DE LISBOA	3.615,00€	0,00€
SELPRI, LDA	332,10€	0,00€
Sobretaxa Extraordinaria - IRS	300,14€	265,04€
STAL	929,21€	97,55€
STANLEY SECURITY SOLUTIONS	2.907,85€	0,00€
TOMIXI, Informática e Serviços	97,33€	0,00€
<b>Total</b>	<b>97.647,02€</b>	<b>259.955,35€</b>







# **FINANCEIRA**

- **Mapa de Fluxos de Caixa – Recebimentos**
- **Mapa de Fluxos de Caixa – Pagamentos**
- **Mapa de Fluxos de Caixa – Resumo**
- **Mapa de Operações de Tesouraria**
- **Mapa do Resumo Diário de Tesouraria**

# FREGUESIA DE ALCABIDECHE

## FLUXOS DE CAIXA

Ano: 2014

Data inicial: 01/01/2014

Data final: 31/12/2014

(unidade EUR)

RECEBIMENTOS		
<b>Saldo da gerência anterior</b>		<b>19,705.38</b>
Execução orçamental	1,530.13	
Operações de Tesouraria	18,175.25	
<b>Receitas Orçamentais</b>		<b>1.695.628,22</b>
<b>Correntes</b>	<b>1.567.552,34</b>	
0102020000 IMI - Imposto Municipal Sobre Imóveis	57.010,83	
0401230100 Mercados e feiras	175,00	
0401230300 Ocupação da via pública	365,40	
0401230400 Canídeos	12.000,20	
0401239901 Taxas de Secretaria (atestados)	9.230,85	
0401239902 Cemitérios	29.552,59	
0402990100 Multas - Canídeos	379,81	
0603010400 Fundo de Financiamento das Freguesias	274.371,20	
0603010500 DGAL - Venc. Presidente a tempo inteiro	20.770,69	
0605010300 CMC - Ac. Exec. Del. Competências - Educação	25.373,46	
0605010400 CMC - Protocolo de Recuperação / Manutenção Parques e Jogos	19.100,00	
0605010500 CMC - Protocolo de Recuperação / Manutenção Espaços Públicos	119.046,60	
0605010600 CMC - Protocolo de Gestão do Complexo Desportivo de Alcabideche	50.000,00	
0605010700 CMC - Apoio a Família / Enriq. Curricular	161.219,85	
0605010800 CMC - Apoio Terapêutico Para Idosos	24.000,00	
0605011000 CMC - Apoio a Actos Eleitorais	8.500,00	
0605011100 CMC - Protocolo da Toponímia	14.750,00	
0605011200 CMC - Protocolo de Trânsito	4.624,55	
0605011300 CMC - Projecto - Nadar a Brincar	18.090,00	
0605011400 CMC - Apoio Crianças Carenciadas	12.500,00	
0605011500 CMC - Ac. Exec. Del. Competências	41.225,45	
0605011600 CMC - Contrato Interadministrativo de Del. de Competências	60.720,19	
0605012000 CMC - Outras Transferências	13.650,00	
0606020000 IEFP - Instituto de emprego e formação profissional	22.064,31	
0701120200 Gavetões , Ossários e Cendrários	57.883,32	
0702080301 Mensalidades da Escola de Música	64.619,55	
0702080401 Complexo desportivo de Alcabideche (CDA)	345.546,80	
0702080501 Mensalidades - Jardim de Infância de Alcabideche	16.127,31	
0702080502 Mensalidades do Jardim de Infância de Bicesse	11.071,01	
0702080503 Mensalidade CAF Alcoitão 1	4.321,14	
0702080504 Mensalidade CAF Alcabideche 2	2.779,54	
0702080505 Interrupções Lectivas	20.027,85	
0702080506 Mensalidade - CAF Alcabideche 3	15.787,59	
0702080507 Jardim de infância de Alcabideche 3	15.832,16	
0702080508 Jardim de Infância de Alcabideche 1	8.701,66	
0702091000 Serviços de Secretaria	1,08	
0703020300 Receita BAR - CDA	3.500,00	
0703020500 Aluguer Capela Cemitério	10,30	
0801990600 Reembolsos - Águas de Cascais	900,52	
0801990900 Reembolsos / Transferências - C. Emprego	0,00	
0801991100 Reembolsos Diversos	1.472,16	
0801991200 Alugueres - Ajudas Técnicas	249,37	
<b>Capital</b>	<b>128.075,88</b>	
1005010100 CMC - Ac. Exec. Del. Competências	9.524,55	
<b>Total</b>		<b>1,596,782.27</b>

**FLUXOS DE CAIXA**

Ano: 2014

Data inicial: 01/01/2014

Data final: 31/12/2014

(unidade EUR)

<b>RECEBIMENTOS</b>		
1005010200 CMC - Orçamento Participativo	118.551,33	
<b>Operações de tesouraria</b>		<b>128.048,19</b>
1701010000 IRS- RET. S/TRABALHO DEPENDENTE	45.785,00	
1701020000 IRS- RET. REND. PROFISSIONAIS E EMPRESARIAIS	11.849,01	
1701040000 IGFSS - SEGURANÇA SOCIAL	30.338,32	
1701050000 ADSE	5.981,36	
1701060000 CGA - CAIXA GERAL DE APOSENTAÇÕES	23.862,95	
1701070000 COFRE DA PREVIDENCIA	186,24	
1701080000 Penhoras e Ret. Finanças	193,80	
1701090000 Sobretaxa Extraordinaria	3.509,60	
1702010000 STAL-SINDICATO TRAB. ADMINISTRAÇÃO PUBLICA	1.297,69	
1702030000 DESCONTOS - TRIBUNAL	5.044,22	
<b>Total</b>		<b>1.843.381,79</b>

ORGÃO EXECUTIVO

---

ORGÃO DELIBERATIVO

---

# FREGUESIA DE ALCABIDECHE

## FLUXOS DE CAIXA

Ano: 2014

Data inicial : 01/01/2014

Data final : 31/12/2014

(unidade EUR)

<b>PAGAMENTOS</b>		
<b>Despesas Orçamentais</b>		<b>1.480.806,92</b>
<b>Correntes</b>		1.370.124,76
010000.0101010100 Executivo da Freguesia	32.510,52	
010000.0101010200 Assembleia de Freguesia	2.317,92	
010000.0101110000 Representação	5.852,88	
010000.0101130000 Subsídio de refeição	1.281,00	
010000.0101140000 Subsídio de férias e de Natal	3.471,98	
010000.0102140100 Membros das mesas de voto (Eleições)	8.400,00	
010000.0103050201 Caixa Geral de Aposentações	2.539,83	
010000.0103050202 Segurança social - Regime geral	1.063,43	
010000.0201050000 Alimentação - Refeições confeccionadas	472,90	
010000.0201150000 Prémios, condecorações e ofertas	620,07	
010000.0202250000 Outros serviços	34,60	
020000.0101040100 Pessoal em funções	65.175,93	
020000.0101060100 Pessoal em funções	2.075,13	
020000.0101070000 Pessoal em regime de tarefa ou avença	28.257,63	
020000.0101130000 Subsídio de refeição	6.951,56	
020000.0101140000 Subsídio de férias e de Natal	10.595,26	
020000.0102020000 Horas extraordinárias	1.079,55	
020000.0102050000 Abono para falhas	5.239,63	
020000.0103020000 Outros encargos com a saúde	56,90	
020000.0103030000 Subsídio familiar a criança e jovens	1.019,04	
020000.0103050100 Assistência na doença dos funcionarios públicos (ADSE)	22.910,56	
020000.0103050201 Caixa Geral de Aposentações	22.719,25	
020000.0103050202 Segurança social - Regime geral	164,28	
020000.0103090100 Seguros de acidentes de trabalho	3.021,17	
020000.0201020100 Gasolina	1.589,29	
020000.0201020200 Gasóleo	1.756,49	
020000.0201020300 Gás	48,60	
020000.0201040000 Limpeza e higiene	1.293,31	
020000.0201050000 Alimentação - Refeições confeccionadas	746,70	
020000.0201080000 Material de escritório	6.618,34	
020000.0201170000 Ferramentas e utensílios	687,74	
020000.0201180000 Livros e documentação técnica	351,00	
020000.0201210000 Outros bens	5.261,53	
020000.0202010000 Encargos das instalações ( Agua e Energia )	7.492,95	
020000.0202020000 Limpeza e higiene	1.615,00	
020000.0202030000 Conservação de bens	555,71	
020000.0202080000 Locação de outros bens	4.644,27	
020000.0202090000 Comunicações	17.017,24	
<b>Total</b>		<b>277.509,19</b>

# FREGUESIA DE ALCABIDECHE

## FLUXOS DE CAIXA

Ano: 2014

Data inicial : 01/01/2014

Data final : 31/12/2014

(unidade EUR)

### PAGAMENTOS

020000.0202100000 Transportes	398,36		
020000.0202120000 Seguros	5.574,33		
020000.0202140000 Estudos, pareceres, projectos e consultadoria	16.235,00		
020000.0202150000 Formação	295,00		
020000.0202170000 Publicidade	850,24		
020000.0202180000 Vigilância e segurança	5.950,41		
020000.0202190000 Assistência técnica	7.479,67		
020000.0202200000 Outros trabalhos especializados	350,00		
020000.0202220000 Serviços de saúde	1.947,00		
020000.0202240000 Encargos de cobrança de receitas	1.005,39		
020000.0202250000 Outros serviços	8.018,98		
020000.0306010000 Outros encargos financeiros	2.954,14		
030000.0101060100 Pessoal em funções	56.485,78		
030000.0101070000 Pessoal em regime de tarefa ou avença	336,00		
030000.0101130000 Subsídio de refeição	2.408,28		
030000.0101140000 Subsídio de férias e de Natal	10.304,97		
030000.0103050202 Segurança social - Regime geral	17.547,27		
030000.0201050000 Alimentação - Refeições confeccionadas	1.407,90		
030000.0201080000 Material de escritório	12,99		
030000.0201170000 Ferramentas e utensílios	11,99		
030000.0201210000 Outros bens	2.436,17		
030000.0202010000 Encargos das instalações ( Agua e Energia )	3.459,96		
030000.0202030000 Conservação de bens	596,05		
030000.0202100000 Transportes	360,00		
030000.0202120000 Seguros	287,16		
030000.0202130000 Deslocações e estadas	1.680,00		
030000.0202200000 Outros trabalhos especializados	1.518,07		
030000.0202250000 Outros serviços	530,71		
040100.0101040100 Pessoal em funções	22.629,17		
040100.0101070000 Pessoal em regime de tarefa ou avença	81.568,95		
040100.0101130000 Subsídio de refeição	1.601,25		
040100.0101140000 Subsídio de férias e de Natal	4.400,40		
040100.0102020000 Horas extraordinárias	114,38		
040100.0102050000 Abono para falhas	629,28		
040100.0102110000 Subsídio de turno	1.100,32		
040100.0103020000 Outros encargos com a saúde	61,35		
040100.0103050201 Caixa Geral de Aposentações	2.920,34		
040100.0103050202 Segurança social - Regime geral	4.786,30		
040100.0201020300 Gás	74.056,42		
040100.0201040000 Limpeza e higiene	8.682,34		
<b>Total</b>			630.501,51

# FREGUESIA DE ALCABIDECHE

## FLUXOS DE CAIXA

Ano: 2014

Data inicial : 01/01/2014

Data final : 31/12/2014

(unidade EUR)

### PAGAMENTOS

040100.0201080000	Material de escritório	476,51	
040100.0201090000	Produtos químicos e farmacêuticos	4.937,03	
040100.0201170000	Ferramentas e utensílios	334,81	
040100.0201200000	Material de educação, cultura e recreio	1.259,70	
040100.0201210000	Outros bens	2.140,88	
040100.0202020000	Limpeza e higiene	13.186,18	
040100.0202030000	Conservação de bens	40.189,14	
040100.0202120000	Seguros	5.286,64	
040100.0202180000	Vigilância e segurança	340,10	
040100.0202190000	Assistência técnica	10.678,18	
040100.0202200000	Outros trabalhos especializados	114.731,22	
040100.0202250000	Outros serviços	705,70	
040200.0201150000	Prêmios, condecorações e ofertas	1.285,61	
040200.0202100000	Transportes	11.080,00	
050100.0101060100	Pessoal em funções	155.762,53	
050100.0101070000	Pessoal em regime de tarefa ou avença	13.605,18	
050100.0101130000	Subsidio de refeição	10.576,79	
050100.0101140000	Subsídio de férias e de Natal	35.326,79	
050100.0103050202	Segurança social - Regime geral	49.576,23	
050100.0201040000	Limpeza e higiene	797,99	
050100.0201080000	Material de escritório	29,10	
050100.0201200000	Material de educação, cultura e recreio	758,51	
050100.0201210000	Outros bens	237,00	
050100.0202010000	Encargos das instalações ( Agua e Energia )	295,41	
050100.0202100000	Transportes	1.000,00	
050100.0202200000	Outros trabalhos especializados	95,40	
050200.0101040100	Pessoal em funções	19.599,88	
050200.0101130000	Subsidio de refeição	947,94	
050200.0101140000	Subsídio de férias e de Natal	3.136,87	
050200.0103020000	Outros encargos com a saúde	88,55	
050200.0103050201	Caixa Geral de Aposentações	5.438,62	
050200.0201040000	Limpeza e higiene	3.511,44	
050200.0201050000	Alimentação - Refeições confeccionadas	30,05	
050200.0202030000	Conservação de bens	3.171,50	
050200.0202100000	Transportes	7.925,00	
050200.0202200000	Outros trabalhos especializados	330,00	
060000.0101040100	Pessoal em funções	15.916,37	
060000.0101070000	Pessoal em regime de tarefa ou avença	10.733,13	
060000.0101130000	Subsidio de refeição	973,56	
060000.0101140000	Subsídio de férias e de Natal	2.703,33	
<b>Total</b>			1.179.700,38

# FREGUESIA DE ALCABIDECHE

## FLUXOS DE CAIXA

Ano: 2014

Data inicial : 01/01/2014

Data final : 31/12/2014

(unidade EUR)

### PAGAMENTOS

060000.0102020000 Horas extraordinárias	130,68		
060000.0103050201 Caixa Geral de Aposentações	4.267,40		
060000.0201050000 Alimentação - Refeições confeccionadas	2.451,25		
060000.0201150000 Prémios, condecorações e ofertas	154,73		
060000.0201210000 Outros bens	86,15		
060000.0202030000 Conservação de bens	4.559,61		
060000.0202100000 Transportes	8.560,00		
060000.0202250000 Outros serviços	850,00		
060000.0408020000 Outras Entidades	31.806,88		
060000.0502020000 Apoio ao Funcionamento Assoc. / Centros de Dia	922,50		
070000.0101040100 Pessoal em funções	20.462,85		
070000.0101070000 Pessoal em regime de tarefa ou avença	18.192,68		
070000.0101130000 Subsídio de refeição	2.771,23		
070000.0101140000 Subsídio de férias e de Natal	3.467,08		
070000.0102020000 Horas extraordinárias	4.067,44		
070000.0103030000 Subsídio familiar a criança e jovens	350,28		
070000.0103050201 Caixa Geral de Aposentações	6.787,67		
070000.0201020100 Gasolina	40,74		
070000.0201020200 Gasóleo	49,71		
070000.0201070000 Vestuário e artigos pessoais	268,97		
070000.0201090000 Produtos químicos e farmacêuticos	47,00		
070000.0201170000 Ferramentas e utensílios	935,51		
070000.0201210000 Outros bens	266,21		
070000.0202010000 Encargos das instalações ( Agua e Energia )	3.121,30		
070000.0202030000 Conservação de bens	7.217,69		
070000.0202120000 Seguros	131,97		
070000.0202250000 Outros serviços	4.982,00		
080000.0202010000 Encargos das instalações ( Agua e Energia )	16.786,27		
080000.0202030100 Parques e jardins - Protocolo	17.524,81		
080000.0202030200 Outras Conservações	8.588,96		
090000.0201210000 Outros bens - Sinalização e Trânsito e Toponímia	5.902,67		
090000.0202030000 Conservação de bens	13.853,15		
090000.0202200000 Outros trabalhos especializados	818,99		
<b>Capital</b>		110.682,16	
020000.0701070000 Equipamento de informática	468,90		
040100.0701110000 Ferramentas e utensílios	209,10		
090000.0701041400 CMC - Orç. Part. - Proj. 1 - Acesso Pedonal CascaisShopping	11.989,00		
090000.0701041500 CMC - Orç. Part. - Proj. 2 - Passeios Estrada de Janes	98.015,16		
<b>Operações de Tesouraria</b>			134.718,90
<b>Total</b>			1.526.661,92

# FREGUESIA DE ALCABIDECHE

## FLUXOS DE CAIXA

Ano: 2014

Data inicial : 01/01/2014

Data final : 31/12/2014

(unidade EUR)

### PAGAMENTOS

1701010000 IRS- RET. S/TRABALHO DEPENDENTE	45.855,00		
1701020000 IRS- RET. REND. PROFISSIONAIS E EMPRESARIAIS	11.135,07		
1701040000 IGFSS - SEGURANÇA SOCIAL	34.105,07		
1701050000 ADSE	6.061,38		
1701060000 CGA - CAIXA GERAL DE APOSENTAÇÕES	24.833,66		
1701070000 COFRE DA PREVIDENCIA	239,60		
1701080000 Penhoras e Ret. Finanças	193,80		
1701090000 Sobretaxa Extraordinaria	3.544,70		
1702010000 STAL-SINDICATO TRAB. ADMINISTRAÇÃO PUBLICA	2.129,35		
1702030000 DESCONTOS - TRIBUNAL	6.621,27		
<b>Saldo para gerência seguinte</b>			<b>227.855,97</b>
Execução orçamental		216.351,43	
Operações de tesouraria		11.504,54	
<b>Total</b>			<b>1.843.381,79</b>

ORGÃO EXECUTIVO

ORGÃO DELIBERATIVO



FLUXOS DE CAIXA

Ano: 2014

Data inicial: 01/01/2014

Data final: 31/12/2014

(unidade EUR)

RECEBIMENTOS			PAGAMENTOS		
<b>Saldo da gerência anterior</b>		19.705,38	<b>Despesas orçamentais</b>		1.480.806,92
Execução orçamental	1.530,13		Correntes	1.370.124,76	
Operações de Tesouraria	18.175,25		Capitais	110.682,16	
<b>Receitas orçamentais</b>		1.695.628,22	<b>Operações de Tesouraria</b>		134.718,90
Correntes	1.567.552,34		<b>Saldo para a Gerência seguinte</b>		227.855,97
Capitais	128.075,88		Execução orçamental	216.351,43	
Outras Receitas	0,00		Operações de Tesouraria	11.504,54	
<b>Operações de Tesouraria</b>		128.048,19			
<b>Total</b>		1.843.381,79	<b>Total</b>		1.843,381,79

CONTAS DE ORDEM

<b>Saldo da gerência anterior</b>		0,00	Garantias e caução accionada		0,00
Garantias e cauções	0,00		Garantias e cauções devolvidas		0,00
Recibos para cobrança	0,00		Receita virtual cobrada		0,00
			Receita virtual anulada		0,00
Garantias e cauções prestadas		0,00	<b>Saldo para a Gerência seguinte</b>		0,00
Receita virtual liquidada		0,00	Garantias e cauções	0,00	
			Recibos para cobrança	0,00	
<b>Total</b>		0,00	<b>Total</b>		0,00

ORGÃO EXECUTIVO

ORGÃO DELIBERATIVO



# FREGUESIA DE ALCABIDECHE

Prestação de Contas - Ano: 2014

## Quadro Resumo das Receitas e Despesas (Fluxos de Caixa)

Receitas	Montantes €	Despesas	Montantes €
Receita Fiscal (Impostos Directos; Impostos Indirectos, Taxas; Multas e outras Penalidades)	108.714,68	Despesas com Pessoal	818.480,57
Rendimentos de Propriedade	0,00	Aquisição de Bens e Serviços	515.960,67
Transferências Correntes da Administração Central - Fundo de Financiamento das Freguesias	274.371,20	Juros e Outros Encargos Financeiros	2.954,14
Transferências Correntes da Administração Central - Outras	20.770,69	Transferências Correntes	31.806,88
Transferências Correntes Comunitárias	0,00	Subsídios	922,50
Transferências Correntes da Administração Central - Serviços e Fundos Autónomos	0,00	Outras Despesas Correntes	0,00
Transferências Correntes - Administração Local	572.800,10	Aquisição de Bens de Capital	110.682,16
Transferências Correntes - Outras	22.064,31	Transferências de Capital	0,00
Vendas de Bens e Serviços	566.209,31	Activos Financeiros	0,00
Outras Receitas Correntes	2.622,05	Passivos Financeiros	0,00
Vendas de Bens de Investimento	0,00	Outras Despesas de Capital	0,00
Transferências de Capital - Administração Central - Cooperação Técnica e Financeira	0,00		
Transferências de Capital - Administração Central - Fundos Comunitários	0,00		
Transferências de Capital - Administração Local	128.075,88		
Transferências de Capital - Outras	0,00		
Activos Financeiros	0,00		
Passivos Financeiros	0,00		
Outras Receitas de Capital	0,00		
Reposições não Abatidas nos Pagamentos	0,00		
<b>Total</b>	<b>1.695.628,22</b>		<b>1.480.806,92</b>

## FREGUESIA DE ALCABIDECHE

## OPERAÇÕES DE TESOURARIA

Ano: 2014  
(unidade EUR)

Data inicial: 01/01/2014 Final:31/12/2014

Código	Descrição	Saldo Gerência Anterior		Movimento anual		Saldo Gerência seguinte	
		Devedor	Credor	Débito	Crédito	Devedor	Credor
1701010000	IRS- RET. S/TRABALHO DEPENDENTE	0,00	3.858,00	45.855,00	45.785,00	0,00	3.788,00
1701020000	IRS- RET. REND. PROFISSIONAIS E EMPRESARIAIS	0,00	1.687,08	11.135,07	11.849,01	0,00	2.401,02
1701040000	IGFSS - SEGURANÇA SOCIAL	0,00	6.594,53	34.105,07	30.338,32	0,00	2.827,78
1701050000	ADSE	0,00	598,50	6.061,38	5.981,36	0,00	518,48
1701060000	CGA - CAIXA GERAL DE APOSENTAÇÕES	0,00	2.577,38	24.833,66	23.862,95	0,00	1.606,67
1701070000	COFRE DA PREVIDENCIA	0,00	53,36	239,60	186,24	0,00	0,00
1701080000	Penhoras e Ret. Finanças	0,00	0,00	193,80	193,80	0,00	0,00
1701090000	Sobretaxa Extraordinaria	0,00	300,14	3.544,70	3.509,60	0,00	265,04
1702010000	STAL-SINDICATO TRAB. ADMINISTRAÇÃO PUBLICA	0,00	929,21	2.129,35	1.297,69	0,00	97,55
1702030000	DESCONTOS - TRIBUNAL	0,00	1.577,05	6.621,27	5.044,22	0,00	0,00
Total Geral		0,00	18.175,25	134.718,90	128.048,19	0,00 €	11.504,54 €

# FREGUESIA DE ALCABIDECHE

## RESUMO DIÁRIO TESOURARIA (SC-9) - POCAL

Número: \_\_\_\_\_ Ano: 2014

Acumulado de 01-01-2014 a 31-12-2014

	Entrada do dia anterior	Entrada do dia	Soma	Saída do dia	Saldo para o dia seguinte
Caixa - Despesas	4.578,64	24.327,32	28.905,96	28.664,71	241,25
Caixa - Receitas	544,92	242.770,75	243.315,67	242.931,80	383,87
CDA - Caixa - TPA	0,00	0,00	0,00	0,00	0,00
<b>TOTAL DE CAIXA</b>	5.123,56	267.098,07	272.221,63	271.596,51	625,12
Banco Santander-Totta	3.449,26	1.650.588,81	1.654.038,07	1.539.886,22	114.151,85
Caixa Geral de Depositos - Ct. 220330	10.808,38	352.152,72	362.961,10	250.146,28	112.814,82
Caixa Geral de Depositos - Ct. 300530	324,18	0,00	324,18	60,00	264,18
<b>TOTAL DE BANCOS</b>	14.581,82	2.002.741,53	2.017.323,35	1.790.092,50	227.230,85
<b>TOTAL DE DISPONIBILIDADES</b>	19.705,38	2.269.839,60	2.289.544,98	2.061.689,01	227.855,97
DOCUMENTOS	0,00	0,00	0,00	0,00	0,00
<b>MOVIMENTO TOTAL DE TESOURARIA</b>	19.705,38	1.891.507,16	1.911.212,54	1.683.356,57	227.855,97
<b>OPERAÇÕES ORÇAMENTAIS</b>	1.530,13	1.763.458,97	1.764.989,10	1.548.637,67	216.351,43
<b>OPERAÇÕES NÃO ORCAMENTAIS</b>	18.175,25	128.048,19	146.223,44	134.718,90	11.504,54

Saldo para o dia seguinte em numerário

Visto: \_\_\_/\_\_\_/\_\_\_\_\_

em dinheiro	em cheques

O Presidente:

Ass.:

O Tesoureiro:

Ass.:

CONFERI

Ass.:



# **Anexos às Demonstrações Financeiras**

- **Caracterização da Entidade**
- **Organograma**
- **Notas ao Balanço e Demonstração de Resultados**



# Relatório de Gestão

- **Relatório de Atividades**
- **Análise Financeira**
- **Estrutura da Receita Total**
- **Estrutura da Receita Parcelar**
- **Estrutura da Despesa Total**
- **Estrutura da Despesa Parcelar**
- **Evolução das Receitas Correntes**
- **Evolução das Receitas de Capital**
- **Evolução das Despesas Correntes**
- **Evolução das Despesas de Capital**
- **Evolução da Receita e da Despesa**
- **Indicadores Financeiros**
- **Proposta de Aplicação de Resultados**

# CARACTERIZAÇÃO DA ENTIDADE

## IDENTIFICAÇÃO:

Designação: Junta de Freguesia de Alcabideche

Número de Identificação Fiscal: 507014235

Endereço: Praceta do Moinho  
2645-060 Alcabideche

Código de Classificação Económica (CAE): 84113 – Administração Local

Regime Financeiro: Esta Junta regula-se pela Lei das Finanças Locais. Lei n.º 2/2007 de 15 de Janeiro.

Regime Jurídico de Funcionamento: Lei do Regime Jurídico de Funcionamento – Lei n.º 169/99 de 18/Setembro C/Alterações P/ Lei 5 – A/2002 de 11 de Janeiro.

## ESTRUTURA ORGANIZACIONAL:

Organograma em Anexo.

## **EXECUTIVO:**

Presidente: Rui Paulo Correia Costa (Proteção Civil, Finanças, Obras, Transportes, Recursos Humanos, Sistemas de Tecnologias de Informação, Coletividades, Desporto e Cemitério).

Secretário: Ana Rita Miguel Leitão (Assuntos Jurídicos).

Tesoureiro: José Ribeiro (Tesouraria e Contas).

1º Vogal: Cláudia Raquel Lopes Nunes Pereira (Educação e Cultura)

2º Vogal: Marco Paulo Caneira Pauzinho (Acção Social)

3º Vogal: Carlos Manuela Mata Lopes Martins (Rede Viária, Sinalização, Trânsito, Saneamento e Abastecimento de água e Toponímia)

4º Vogal: Pedro Filipe Correia de Sousa (Comunicação e Imagem, Juventude, Ambiente, Económico e Património).

## **PESSOAL DO QUADRO (Regime de contrato individual em funções públicas) AO SERVIÇO DA JUNTA:**

Técnico Superior: 3

Assistente Operacional: 8

Assistente técnico: 5

Coordenador Técnico: 1

Total de funcionários: 17



## **ORGANIZAÇÃO CONTABILÍSTICA:**

- ⇒ Nesta Junta o Sistema Informático utilizado é o POCAL, fornecido pela empresa FRESOFT - Soluções Informáticas, Lda.
- ⇒ Tem como principal característica a automatização de grande parte dos procedimentos contabilísticos.
- ⇒ Não existe descentralização contabilística nesta Junta.

## **OUTRA INFORMAÇÃO RELEVANTE:**

Montante do Fundo de Financiamento de Freguesias recebido por esta Junta durante o exercício de 2014:

- ⇒ 274.371 € (Duzentos e setenta e quatro mil, trezentos e setenta e um euros).

O Dirigente Responsável pela área Administrativa e/ou financeira:

---

# Organograma

## Junta de Freguesia de Alcabideche

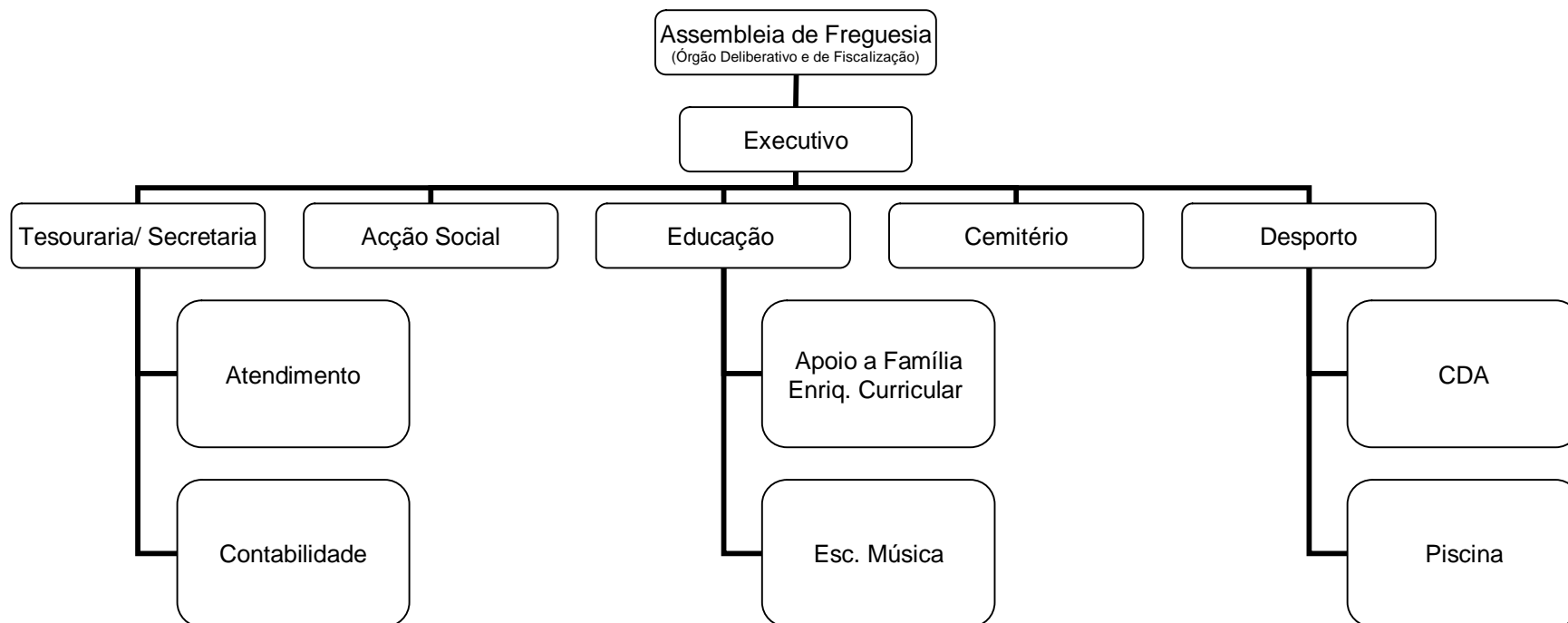

# CONTAS DO EXERCICIO DE 2014

## Junta de Freguesia de Alcabideche

### NOTAS AO BALANÇO E DEMONSTRAÇÃO DE RESULTADOS

- 1- As Demonstrações Financeiras foram preparadas de harmonia com os princípios definidos no Plano Oficial de Contabilidade das Autarquias Locais (POCAL). Assim, foram elaboradas com base na continuidade das operações e em observância aos princípios contabilísticos geralmente aceites do custo histórico, especialização de exercícios (acréscimo), consistência, prudência substancia sobre a forma e materialidade.
  
- 3- Critérios valorimétricos adoptados:
  - a) Imobilizações Corpóreas:

Encontram-se valorizadas a custo de aquisição, produção e avaliação. As amortizações são efectuadas pelo método das quotas constantes de acordo com as taxas do Cadastro e Inventário dos Bens do Estado (CIBE) (Portaria n.º 671/2000).
  
- 7- Os movimentos ocorridos nas rubricas do activo imobilizado constantes do balanço e as respectivas amortizações consta em mapa anexo.
  
- 28 - Os movimentos ocorridos em cada uma das rubricas de capitais próprios consta em mapa anexo.
  
- 31- A demonstração de resultados financeiros consta em mapa anexo.
  
- 32- A demonstração de resultados extraordinários consta em mapa anexo.

**Nota:** Os números não constantes das Notas não são aplicáveis às demonstrações financeiras da Junta de Freguesia.

**O Dirigente responsável pela área Administrativa e/ou Financeira**

**Assinatura.....**

**O Membro do executivo responsável pela área/ pelouro financeiro**

**Assinatura.....**

## Mapa Activo Bruto

Data: 09/04/2015

Ano: 2014

Rubricas	Saldo Inicial	Reavaliação	Aumentos	Alienações	Transf.	Saldo Final
<b>Imobilizado:</b>						
BENS DO DOMÍNIO PÚBLICO						
	0,00	0,00	0,00	0,00	0,00	0,00
Terrenos e recursos naturais	0,00	0,00	0,00	0,00	0,00	0,00
Edifícios	0,00	0,00	0,00	0,00	0,00	0,00
Outras construções e infra-estruturas	514.104,24	0,00	0,00	0,00	0,00	514.104,24
Bens de patrimonio historico, artistico e cultural	34.310,72	0,00	0,00	0,00	0,00	34.310,72
Outros bens de dominio publico	21.074,06	0,00	0,00	0,00	0,00	21.074,06
imobilizações em curso de bens do dominio publico	0,00	0,00	0,00	0,00	0,00	0,00
Adiantamentos por conta de bens de dominio publico	0,00	0,00	0,00	0,00	0,00	0,00
	569.489,02	0,00	0,00	0,00	0,00	569.489,02
<b>IMOBILIZAÇÕES INCORPÓREAS</b>						
Despesas de instalação	0,00	0,00	0,00	0,00	0,00	0,00
Despesas de investigação e desenvolvimento	0,00	0,00	0,00	0,00	0,00	0,00
Propriedade industrial e outros direitos	0,00	0,00	0,00	0,00	0,00	0,00
Imobilizações em curso de imob. incorporeas	0,00	0,00	0,00	0,00	0,00	0,00
	0,00	0,00	0,00	0,00	0,00	0,00
<b>IMOBILIZAÇÕES CORPÓREAS</b>						
Terrenos e recursos naturais	0,00	0,00	0,00	0,00	0,00	0,00
Edifícios e Outras Construções	1.017.386,57	0,00	0,00	0,00	0,00	1.017.386,57
Equipamento Básico	340.767,89	0,00	468,90	448,92	0,00	340.787,87
Equipamento de transporte	67.466,49	0,00	0,00	0,00	0,00	67.466,49
Ferramentas e utensílios	75.855,16	0,00	209,10	0,00	0,00	76.064,26
Equipamento administrativo	27.395,92	0,00	0,00	0,00	0,00	27.395,92
Taras e vasilhame	0,00	0,00	0,00	0,00	0,00	0,00
Outras imobilizações corpóreas	77.167,68	0,00	0,00	0,00	0,00	77.167,68
Imobilizações em curso de imobilizações corporeas	0,00	0,00	0,00	0,00	0,00	0,00
Adiantamentos por conta de imob. incorporeas	0,00	0,00	0,00	0,00	0,00	0,00
	1.606.039,71	0,00	678,00	448,92	0,00	1.606.268,79
<b>INVESTIMENTOS FINANCEIROS</b>						
Partes de Capital	0,00	0,00	0,00	0,00	0,00	0,00
Obrigações e Títulos de Participação	0,00	0,00	0,00	0,00	0,00	0,00
Investimentos em Imoveis	0,00	0,00	0,00	0,00	0,00	0,00
Outras Aplicações Financeiras	0,00	0,00	0,00	0,00	0,00	0,00
Imobilizações em curso de investimentos financeiro	0,00	0,00	0,00	0,00	0,00	0,00
Adiantamentos por conta de imobilizações corporeas	0,00	0,00	0,00	0,00	0,00	0,00
	0,00	0,00	0,00	0,00	0,00	0,00
<b>Totais</b>	2.175.528,73	0,00	678,00	448,92	0,00	2.175.757,81

## Amortizações e Provisões

Data: 09/04/2015

Ano: 2014

Rubricas	Saldo Inicial	Reforço/ Desvalorizações	Regularizações	Saldo Final
<b>Imobilizado:</b>				
BENS DO DOMÍNIO PÚBLICO				
	0,00	0,00	0,00	0,00
Terrenos e recursos naturais	0,00	0,00	0,00	0,00
Edifícios	0,00	0,00	0,00	0,00
Outras construções e infra-estruturas	277.294,20	26.111,60	0,00	303.405,80
Bens de patrimonio historico, artistico e cultural	12.807,19	1.164,29	0,00	13.971,48
Outros bens de dominio publico	12.699,37	1.053,70	0,00	13.753,07
	302.800,76	28.329,59	0,00	331.130,35
IMOBILIZAÇÕES INCORPÓREAS				
Despesas de instalação	0,00	0,00	0,00	0,00
Despesas de investigação e desenvolvimento	0,00	0,00	0,00	0,00
Propriedade industrial e outros direitos	0,00	0,00	0,00	0,00
	0,00	0,00	0,00	0,00
IMOBILIZAÇÕES CORPÓREAS				
Terrenos e recursos naturais	0,00	0,00	0,00	0,00
Edifícios e Outras Construções	254.268,94	22.178,20	0,00	276.447,14
Equipamento Básico	301.616,57	8.059,78	448,92	309.227,43
Equipamento de transporte	67.466,49	0,00	0,00	67.466,49
Ferramentas e utensílios	66.599,37	4.328,40	0,00	70.927,77
Equipamento administrativo	26.707,83	688,09	0,00	27.395,92
Taras e vasilhame	0,00	0,00	0,00	0,00
Outras imobilizações corpóreas	72.703,86	1.747,81	0,00	74.451,67
	789.363,06	37.002,28	448,92	825.916,42
INVESTIMENTOS FINANCEIROS				
Partes de Capital	0,00	0,00	0,00	0,00
Obrigações e Títulos de Participação	0,00	0,00	0,00	0,00
Investimentos em Imóveis	0,00	0,00	0,00	0,00
Outras Aplicações Financeiras	0,00	0,00	0,00	0,00
	0,00	0,00	0,00	0,00
<b>Totais</b>	1.092.163,82	65.331,87	448,92	1.157.046,77

**NOTA 28 - EXPLICAÇÃO E JUSTIFICAÇÃO DOS MOVIMENTOS OCORRIDOS NO EXERCÍCIO EM  
CADA UMA DAS RUBRICAS DOS FUNDOS PROPRIOS (em euros)**

<b>Freguesia de Alcabideche</b>		<b>Ano</b>			<b>2014</b>
<b>CONTAS</b>		<b>Saldo Inicial</b>	<b>Aumentos</b>	<b>Diminuições</b>	<b>Saldo Final</b>
<b>51-</b>	<b>Patrimonio</b>	714.796,49	0,00	0,00	714.796,49
			0,00	0,00	
<b>55-</b>	<b>Ajustamento de partes de capital e, empresas</b>	0,00	0,00	0,00	0,00
<b>56-</b>	<b>Reservas de reavaliação</b>	0,00	0,00	0,00	0,00
<b>57-</b>	<b>Reservas</b>				
57.1.	Reservas legais	18.502,48	0,00	0,00	18.502,48
57.2.	Reservas estatutárias	0,00	0,00	0,00	0,00
57.3.	Reservas contratuais	0,00	0,00	0,00	0,00
57.4.	Reservas livres	0,00	0,00	0,00	0,00
57.5.	Subsídios	0,00	0,00	0,00	0,00
57.6.	Doações	11.025,00	0,00	0,00	11.025,00
57.7	Reservas decorrentes de transferencias de activos		0,00	0,00	
<b>59-</b>	<b>Resultados transitados</b>	336.308,16	0,00	-87.669,65	248.638,51
<b>88-</b>	<b>Resultado Liquido</b>	-72.388,25	0,00	-71.205,08	-143.593,33

## Demonstração de Resultados Financeiros

Ano: 2014

Dezembro

(unidade EUR)

Códigos das contas POCAL		Exercícios	
		2014	2013
	<b>Custos e Perdas</b>		
688	Outros custos e perdas financeiros	3.959,53	3.527,05
	RESULTADOS FINANCEIROS	-449,23	3.178,22
		3.510,30	6.705,27
	<b>Proveitos e Ganhos</b>		
783	Rendimentos de imóveis	3.510,30	6.668,63
		3.510,30	6.668,63

ORGÃO EXECUTIVO

ORGÃO DELIBERATIVO



## Demonstração de Resultados Extraordinários

Ano: 2014

Dezembro

(unidade EUR)

Códigos das contas POCAL		Exercícios	
		2014	2013
	<b>Custos e Perdas</b>		
	RESULTADOS EXTRAORDINÁRIOS	379,81	175,90
		379,81	175,90
	<b>Proveitos e Ganhos</b>		
795	Benefícios de penalidades contratuais	379,81	175,90
		379,81	175,90

ORGÃO EXECUTIVO

ORGÃO DELIBERATIVO

**JUNTA DE FREGUESIA DE ALCABIDECHE**

## Relatório de Atividades

---



# 2014

1.º Trimestre

## Índice

Introdução .....	3
Atendimento/Secretaria .....	4
Recursos Humanos.....	7
Assuntos Jurídicos .....	8
Toponimia.....	9
Educação .....	10
Gabinete Psicologia .....	17
Ação Social.....	24
Complexo Desportivo .....	31
Protecção Civil.....	34
Informática .....	35
Salubridade .....	41

## Introdução

O relatório de atividades respeitante ao 1º trimestre de 2014 visa difundir as iniciativas realizadas na freguesia de Alcabideche e que foram sufragadas em sede de Assembleia de freguesia.

O 1º Trimestre de 2014 fica marcado pela renovação forçada que a equipa do executivo foi sujeita, com uma nova liderança, permitindo assim imprimir nova dinâmica a um processo que foi abruptamente interrompido. O empenho de uma equipa de gestão coesa e com colaboradores dedicados, permitiu atingir os objetivos propostos para o trimestre que agora finda.

As condições restritivas em termos orçamentais, não permitiram no corrente trimestre o desenvolvimento acentuado de outro tipo de atividades de cariz mais estrutural, nomeadamente a intervenção em espaço público ou manutenção de edifícios e equipamentos pertencentes à Junta de Freguesia de Alcabideche.

Em suma, entendemos que não obstante os condicionalismos a que tivemos sujeitos, este relatório de atividades apresenta resultados muito promissores para uma equipa que diariamente se esforça em prol da Freguesia de Alcabideche.

## Atendimento /Secretaria

A procura por garantir um serviço público de qualidade através da prestação de um atendimento eficaz, eficiente e com menor tempo de espera, é uma preocupação da área de atendimento/ secretaria deste organismo publico.

A atualização constante da informação e de procedimentos, e dando a máxima atenção às indicações e sugestões expressas pelo Executivo da Junta e Fregueses, reverteu-se no primeiro trimestre como um factor importante de adaptação laboral. O atendimento ao público na junta de freguesia de Alcabideche, está a cargo de cinco funcionários, 3 postos de atendimento e dois funcionários na retaguarda em roleman para efectuar as horas de almoço, faltas e outras situações.

A gestão da correspondência indica-nos assim a solicitação que o serviço de secretaria tem ao longo do mês na resposta atempada aos fregueses ou outras entidades externas.

Entrada de Correspondência	
Janeiro	200
Fevereiro	167
Março	218
Correspondencia expedida - Via CTT	
Janeiro	13
Fevereiro	8
Março	100

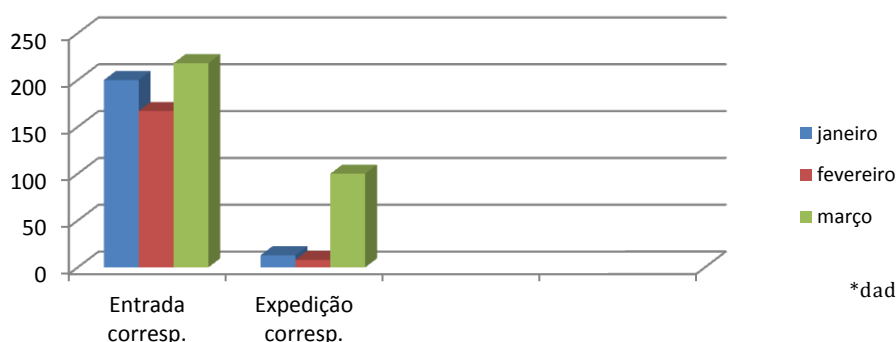

\*dados da JFA

Através do Instituto de Emprego e Formação Profissional, surgem ao longo do mês em determinados períodos, fluxos de atendimento extraordinários, estando relacionados com apresentações quinzenais obrigatórias por parte dos beneficiários do subsídio de desemprego. Esta situação recorrente e já interiorizada na prática quotidiana do atendimento da J.F.A. tem um peso significativo na disponibilidade de recursos humanos e técnicos que exige, sendo um factor fundamental na prestação da qualidade de atendimento junto dos utentes.

Neste contexto, podemos observar com base no quadro abaixo que o registo das apresentações do Centro de Emprego apresentam um ligeiro decréscimo no 1º trimestre de 2014.

Apresentações quinzenais	
Janeiro	2000
Fevereiro	1510
Março	1480

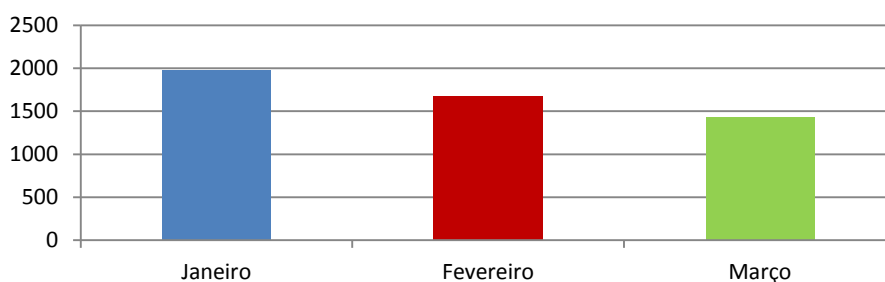

\*dados da JFA

No âmbito do processo de melhoria dos serviços prestados, continuámos a proceder à implementação de metodologias necessárias para o desenvolvimento da qualidade e otimização de recursos, bem como o aumento da relação interpessoal dos funcionários e colaboradores.

Implementámos com frequência semanal reuniões técnicas que visam encontrar através da partilha de experiências nas diferentes áreas que compõem a estrutura

organica da junta, soluções para uma resposta mais adequada e celere, num quotidiano cada vez mais exigente.

A emissão de atestados reverte-se da maior importância no contexto da actividade do serviço de atendimento. Sendo um ato administrativo da grande responsabilidade e que carece da devida aferição, não deixa contudo de ser correspondido em tempo adequado, sendo norma a sua emissão imediata desde que os requisitos exigidos estejam satisfeitos.

Emissão Atestados -Diversos	
Janeiro	258
Fevereiro	225
Março	245

#### Atestados

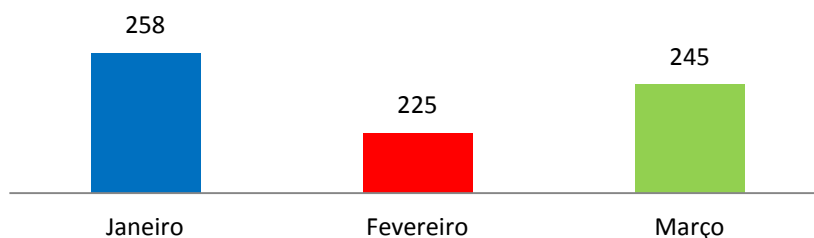

Na freguesia de Alcabideche no decorrer do 1º trimestre de 2014, foram emitidas 143 licenças de canídeos, dando assim cumprimento à legislação em vigor. Foram processados junto do SICAFE o registo dos canídeos.

#### Licenças de Canídeos

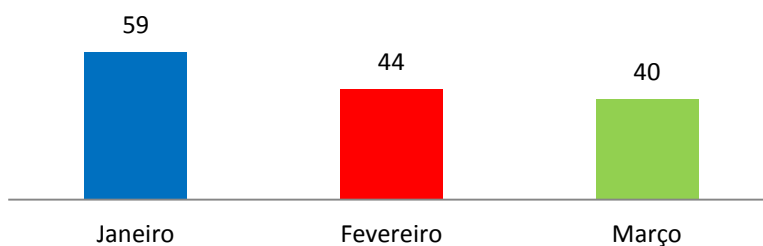

\*dados da JFA

Trata-se apenas de um indicador referencial do serviço de atendimento prestado em algumas áreas específicas da junta.

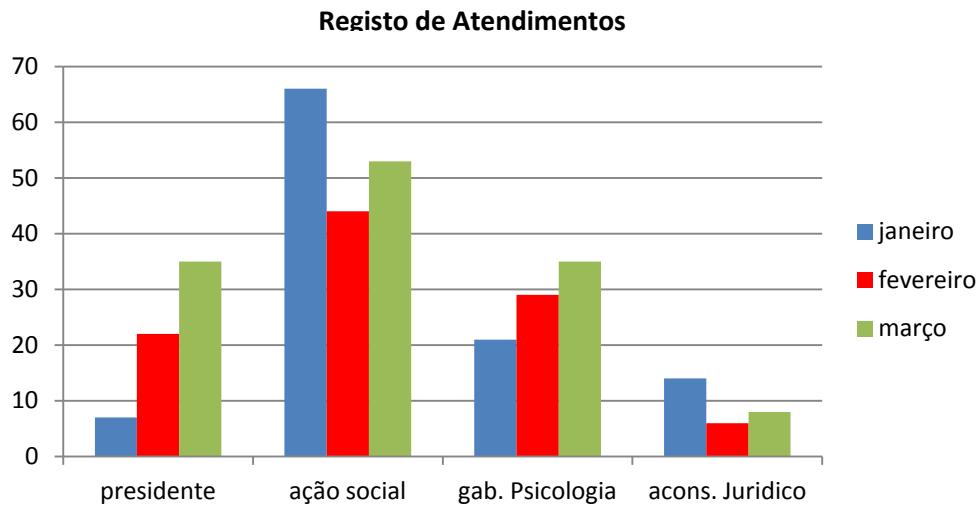

\*dados da JFA

## Recursos Humanos

Foi realizada a celebração de um contrato de prestação de serviços sobre o regime de tarefa com o colaborador Ricardo Miguel Nunes Marques para o departamento do Cemitério de Alcabideche. Num contexto de melhoria das condições de prestação dos colaboradores deste organismo, procedemos à aquisição de equipamento de proteção individual EPI's, para os funcionários do cemitério, dando assim cumprimento à legislação em vigor. Neste sentido foram adquiridas botas de biqueira de aço, botas de cano alto e vestuário de trabalho. Regista-se o preenchimento dos mapas de recursos no SIAL - DGAL com periodicidade trimestral e semestral.



A formação profissional é um fator determinante para o bom desempenho e qualidade a prestar ao freguês, neste sentido frequentaram numa ação de formação em Segurança contra incêndios administrada pelo Serviço Municipal de Proteção Civil de Cascais, 6 colaboradores desta J.F.A.



## Assuntos Jurídicos

No âmbito do pelouro dos assuntos jurídicos, prosseguiu-se com o atendimento jurídico aos fregueses carenciados, tendo sido registado a procura abaixo descrita:

**Fregueses atendidos/mês**

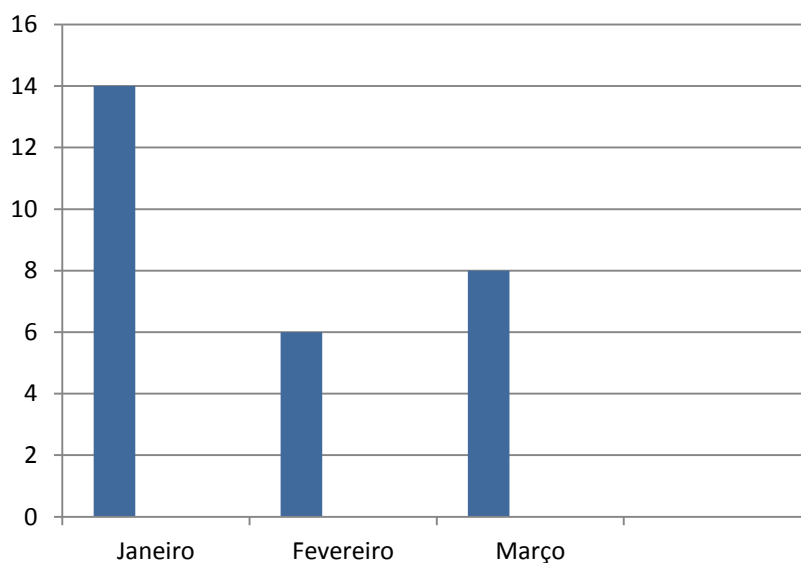

A resolução do contrato de avença com o jurista, Dr. Carlos Reis, que terminou no final de Janeiro de 2014, e tendo em vista a redução de despesa por parte desta Junta de Freguesia, foi decidido não proceder à celebração de nova avença.

O apoio jurídico na área do atendimento ao freguês está a ser assegurado, desde Fevereiro, pela secretária desta Junta, no horário de atendimento anteriormente definido e que já é do conhecimento da população.

Foi elaborado o relatório de avaliação do direito de oposição, enviado a todos os cabeça-de-lista dos partidos com assento na Assembleia de Freguesia.

## Toponimia

Foram propostos dois novos toponimos a duas artérias sem denominação oficial, e submetidos à Câmara Municipal de Cascais para aprovação definitiva:

### Localidade de Alcabideche

**Rua Henrique Moreira Diniz (1945-2012) Russo – Desportista** - Com início sul na Avenida de Alcabideche (rotunda), prolongando-se para norte indo terminar na Rua Conde Barão.



### Localidade de Murches:

**Rua Guilherme Manuel Romão (1939- 2014) Guilherme Caracol – Empresário** - Com início sul na Rua Fernando Pessoa, prolongando-se para norte indo terminar em caminho de pé posto – arruamento que tem acesso ao Sítio dos Barros - Zambujeiro.



## Educação

No âmbito das parcerias que a Junta de Freguesia de Alcabideche tem com os Agrupamentos de Escolas da sua área de jurisdição, foram realizadas diversas intervenções junto da comunidade escolar. Assim num espírito de colaboração sectorial, vários projetos têm sido desenvolvidos de forma ao enriquecimento dos alunos do 1º ciclo e jardins-de-infância da freguesia.

Neste contexto, o resumo das atividades que compõem a oferta educativa desta junta são; AEC/AAAF/CAF/Interrupções Letivas/Ludobiblioteca Alto da Peça e de Alcoitão 3.

*“Onde houver uma árvore para plantar, planta-a tu. Onde houver um erro para emendar, emenda-o tu. Onde houver um esforço de que todos fogem, fá-lo tu. Sê tu aquele que afasta as pedras do caminho.”*

Gabriela Mistral

Enquanto estrutura temos sempre presente os objetivos estratégicos que visam acompanhar o desenvolvimento de todos os projetos, atividades, eventos, exposições, tendo sempre como preocupação a sustentabilidade, a comunicação, a imagem e gestão otimizada de todos os recursos e sempre em parceria:

- Dinamizar as diferentes áreas através da participação ativa, da cooperação, interação e co-responsabilização dos diferentes atores.
- Promover e divulgar todas as áreas como recurso para a comunidade
- Apoiar crianças e jovens com necessidades educativas especiais;
- Promover competências pessoais e socio-emocionais através de atividades no âmbito da educação Não formal;

Tendo ainda as orientações curriculares para o 1º CEB e as orientações programáticas das AEC (Atividades de Enriquecimento Curricular) /AAAF (Atividade de Animação de Apoio à Família) e a articulação entre os parceiros, apresenta-se alguns dos **projetos e atividades** desenvolvidos (as) no 1.º Trimestre.

**Interrupção Letiva da Páscoa** – Mais uma vez esta Interrupção Letiva está a decorrer com grande sucesso quer para o grupo de 27 crianças do 1.ºCiclo, integrando 2 crianças com NEES, quer para as 70 crianças que frequentam a Atividade de Animação de Apoio à Família (AAAF), dos Jardins-de-Infância de Alcabideche 1,2, Alto da Peça e Bicesse.

O tema abordado desta Interrupção continua à volta das **Esculturas com Histórias: “O João e o Feijoeiro Mágico”**. A Entrada num outro mundo que tem

como base a história “João e o Feijoeiro Mágico” e a obra de João Pedro Vale. Construímos uma grande árvore, cujo tronco e as ramificações entrelaçam-se e expandem-se para os lados e para cima, crescendo em múltiplos sentidos. Entrando no



mundo outro mundo, no mundo de “João e o Feijoeiro Mágico” reinventaremos as formas do mundo botânico e estabeleceremos uma referência direta à árvore trepadora do conto e das suas ilustrações.

**Desafio à Comunidade** – O Executivo, na pessoa do Presidente, a coordenadora geral, os comerciantes/serviços de Alcabideche e uma voluntária têm vindo a preparar o evento **AL-Qabazar**, que se realizará de 5 a 11 de maio com a Semana



gastronómica, o Bazar: Com Tudo O Que Há de Melhor em Alcabideche e Animação de Rua. Salienta-se todo o apoio e boa relação com os vários serviços da CMC.

Este evento foi integrado nos 650 anos da Vila de Cascais.

### Reuniões de Avaliação Trimestrais

Como é habitual, no final de cada período, as Escolas, os JIS e entidades parceiras reuniram para avaliar todo o trabalho de parceria dos Programas das AEC e da AAAF. Apresentamos assim alguns dados relacionados com a frequência média de alunos no 1º trimestre nos JI / AAAF

#### Frequência Média do Grupo de Crianças - JI/AAAF do Alto da Peça

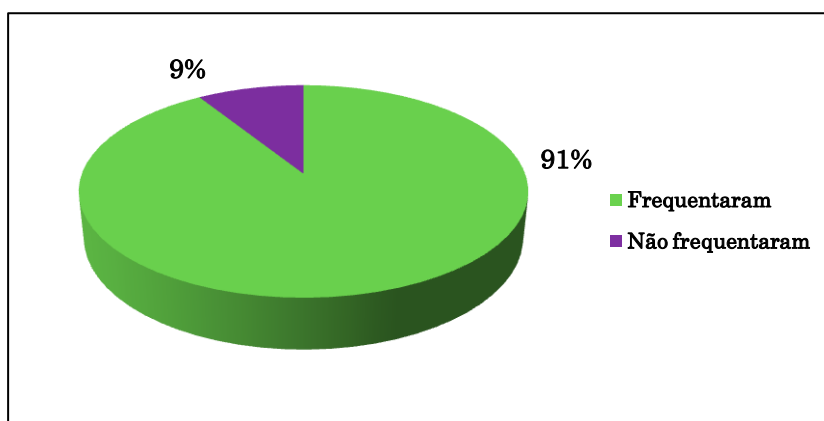

#### Frequência Média do Grupo de Crianças - JI/AAAF do Alcabideche 1

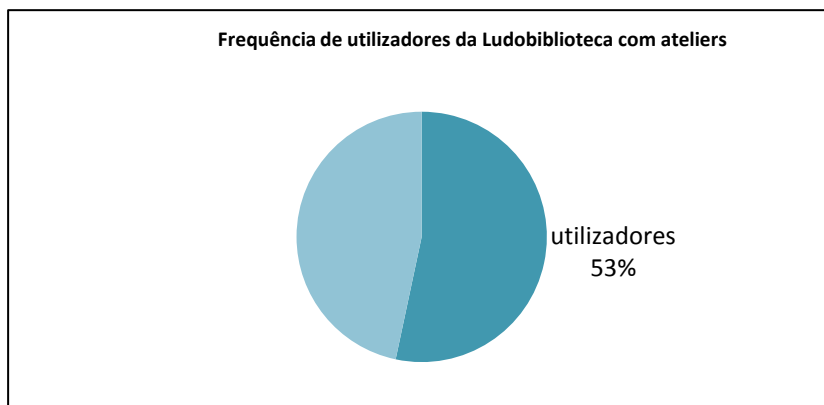
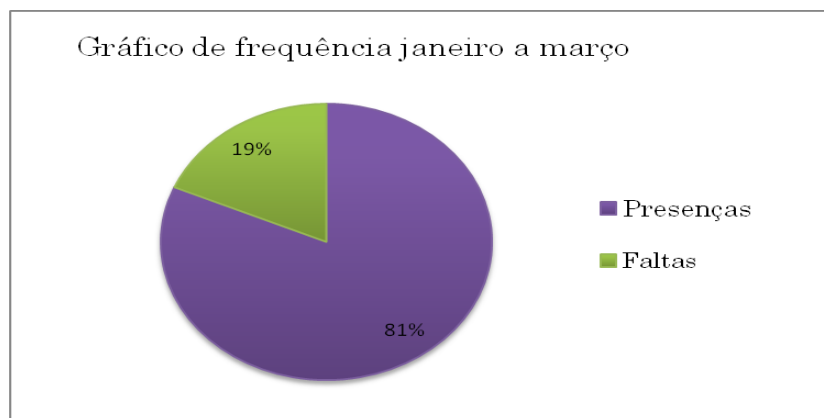

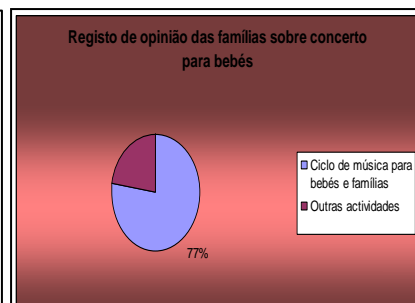
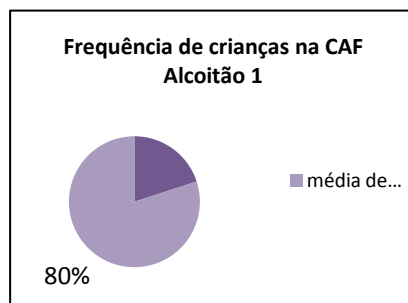
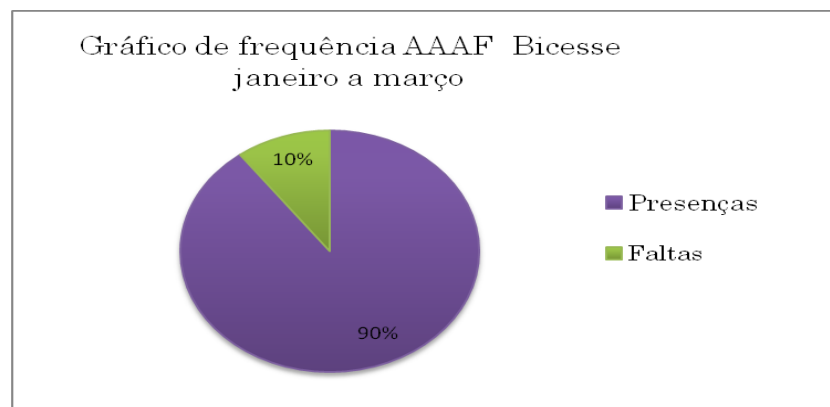
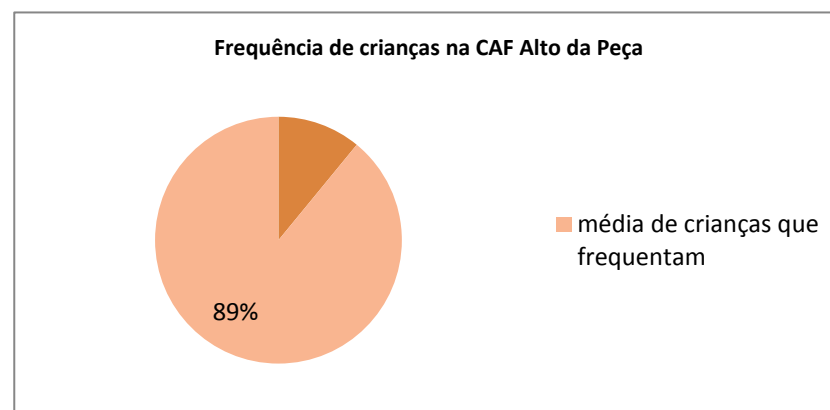
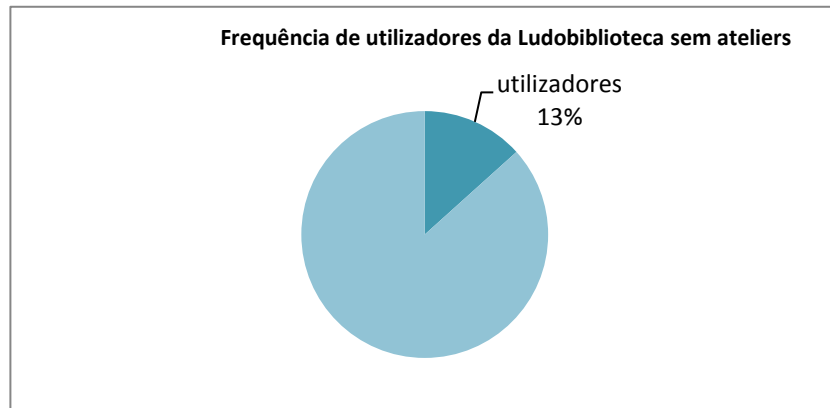

**Reunião de Diagnóstico das AEC**

A CMC promoveu juntamente com os Agrupamentos de Escolas neste caso, Alcabideche e Alapraia e as Entidades Parceiras – coordenação geral, sessões de diagnóstico das AEC de modo a desenhar o próximo ano letivo. Surgiram inclusivamente propostas de horários.

**Reunião de Acompanhamento** - O Agrupamento de Escolas de Alapraia promoveu juntamente com as Entidades Parceiras – coordenação geral e a CMC momentos de construção de instrumentos de trabalho e uma melhor definição de procedimentos e de intervenção junto das famílias. Elaborámos um folheto informativo comum sobre o funcionamento das AAAF. Este será entregue às famílias no momento das inscrições de modo a esclarecê-las e a implementar uma filosofia educativa comum do Agrupamento com todas as Entidades Parceira.

**Participação nas Reuniões de Conselho Geral** - A coordenadora geral integra o Conselho Geral do Agrupamento de Escolas de Alcabideche. O Presidente também passou a integrar este Conselho. Fez-se mais reuniões do que as previstas pela necessidade de construção de alguns documentos de trabalho como por exemplo, o Regimento do Conselho Geral, o Regulamento interno e algum debate sobre a Indisciplina em sala.

**Reunião do Grupo de Auto Avaliação** - A Coordenadora Geral integra também este grupo de trabalho. Este grupo reuniu com o executivo do Agrupamento para juntos definirem estratégias de ação junto da comunidade educativa.

**Reunião de Acompanhamento** - A coordenadora geral reúne com as diferentes equipas semanal, quinzenal ou mensalmente conforme as necessidades de cada equipa ou do projeto em curso. As equipas são acompanhadas diariamente no próprio espaço e entre diferentes canais de comunicação assim como através de diferentes estratégias de intervenção de modo, a implementar permanentemente o verdadeiro trabalho de equipa sugerido pela Gabriela Mistral (citado anteriormente). Reforçando, a coordenadora faz ainda este acompanhamento às equipas através de visitas de acompanhamento aos Espaços, reuniões, eventos e projetos comuns.

**Conselho de Docentes** – A coordenadora geral e todas as equipas integram mensalmente os Conselhos de Docentes das diferentes Escolas nos quais, se planifica e agenda todas as atividades, projetos e eventos. Na EB1 de Bicesse, este Conselho faz-se uma vez por período, sobretudo para avaliar e perspetivar as atividades mais próximas e pertinentes.

**Conselho de Coordenadores** – A coordenadora geral integra este Conselho uma vez por período, no Agrupamento de Escolas de Alcabideche com todos os coordenadores de escola, a Vice-presidente do Agrupamento, o coordenador de Departamento do 1.º Ciclo e a outra Entidade Parceira;

**Formações** – Dois elementos da Ludobiblioteca do Alto da Peça estão a fazer formação em dança Criativa, no Centro Cultural de Cascais (CCC); a coordenadora geral e duas animadoras da AAAF fizeram formação em Avaliação do Pré-escolar, no Centro de Formação de S. João do Estoril; Três elementos das Ludobibliotecas estão a fazer a formação de música e dança integradas, promovida pela Rede de Ludotecas. As equipas das Ludobibliotecas juntamente com a coordenadora fizeram uma ação de sensibilização com o Nuclio, Grupo de Astronomia. No final deste trimestre, todas as equipas estiveram numa ação de sensibilização: *“Intervenção dos Técnicos face os maus Tratos”*, promovida pela CPCJ e pelo Agrupamento de Escolas da IBN Mucana. Esta ação dinamizou-se na Ludobiblioteca do Alto da Peça.

**Roda, K`Cidade, Pensar Alcoitão, Encontro de trabalho do Comité Local** – A coordenadora geral integra estes grupos de trabalho através de reuniões, umas semanais outras mensais, encontros de trabalho e acompanhamento de Projetos através dos PIC`S onde se reflete o desenvolvimento comunitário, cria-se oportunidades de cruzamentos e de pensar entre projetos com desafios ou potencialidades comuns, aproxima-se projetos entre si, aproxima-se recursos e atores.



**Mais um Desafio**

*Dia do Pai... cada pai criou com o seu filho (a) uma história de amor...*

As **histórias de amor** são como as cerejas!

Cereja a cereja, uma a seguir a outra, fomos degustando, fomos desenrolando histórias de amor. As perguntas foram surgindo: Como é que o pai e a mãe se apaixonaram? Como se conheceram? Onde? Um projeto que nos leva às nossas **raízes e laços familiares**. Neste contexto realizou-se um desafio no Dia do Pai, apelando assim aos afetos e à criatividade como limite da imaginação das crianças.



## Gabinete de Psicologia

A fim de dar conta da atividade desenvolvida durante o 1º trimestre de 2014 (01Jan a 31Mar) no gabinete de Psicologia reportamos o número de atendimentos em consultas de avaliação e intervenção individual, total de 125 fregueses, cujas idades variaram entre as diferentes faixas etárias, como se poderá constatar através da visualização do gráfico relativo às idades dos utentes.

### Idades dos Utentes

Homens			Mulheres			▶	Total
Faixa Etária							
≤ 17	18-64	≥ 65	≤ 17	18-64	≥ 65		125
58	2	0	52	13	0		

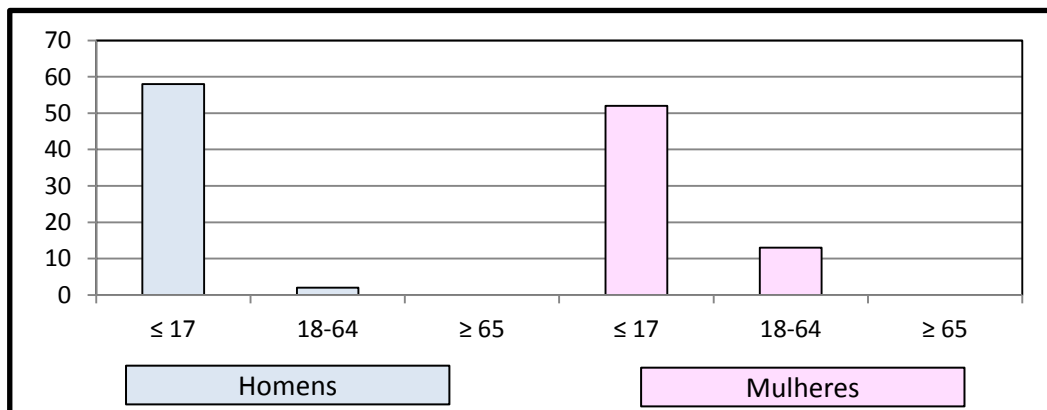

\*Dados da JFA

No que concerne à origem dos pedidos, conforme se poderá verificar através do gráfico seguinte, a maioria das sinalizações foram efetuadas pela escola de Amoreira nº2, com 56 crianças sinalizadas. Seguem-se as consultas por iniciativa própria solicitadas no atendimento da Junta de Freguesia.

As outras situações referem-se essencialmente a outras escolas da freguesia (que não constam no quadro), mas que urge dar seguimento. Importa ainda referir que se efetuaram 3 consultas de situações que foram reencaminhadas de outros serviços.

Origem dos Pedidos							
EB1 Fernando J. Santos	EB2 - Amoreira nº 2	EB1 - Bicesse	Por iniciativa própria	Reencaminhados	Outros		Total
13	56	14	28	3	11	▶	125

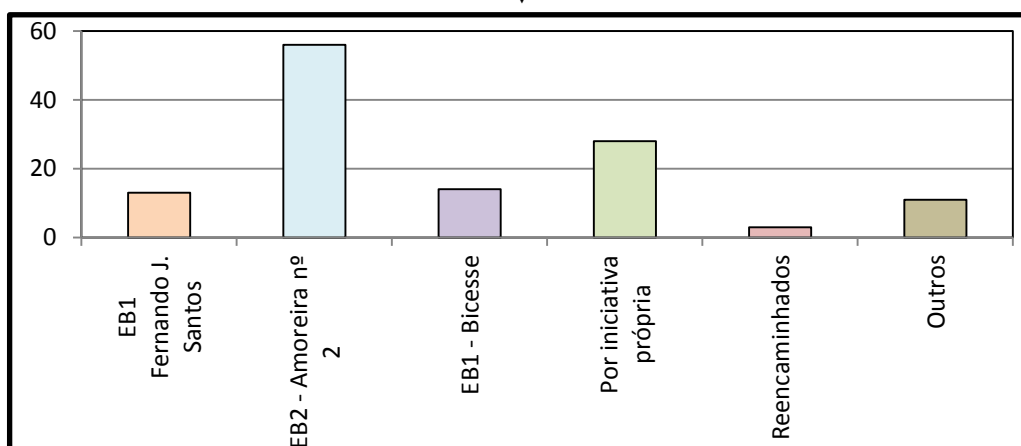

\*dados da JFA

A nível de intervenções, foram contabilizadas 658. O número de intervenções em cada caso, variou em função da situação. Podemos constatar que há uma maior frequência nas consultas de avaliação psicológica, seguidas das consultas de aconselhamento psicológico, apoios psicológicos, e por fim as observações psicológicas. O elevado nº registado nas “outras diligências” referem-se essencialmente a telefonemas, reuniões com técnicos e contatos por mails. A título exemplificativo refira-se que existem diligências telefónicas que podem levar a um considerável consumo de tempo. Salienta-se ainda um elevado número de reuniões

com professores e com pais (uma parte destas últimas no seguimento de prática seguida em anos anteriores, onde se efetuam reuniões ao longo do ano letivo – convocadas desde o ingresso até à finalização do ciclo).

## Tipo de Intervenções

Consultas				Reuniões com pais	Reuniões com profs.	Outras diligências	Total
Observações psicológicas	Avaliações psicológicas	Apoios psicológicos e/ou psicopedagógicos	Aconselhamentos psicológicos				
15	160	26	48	47	103	259	658

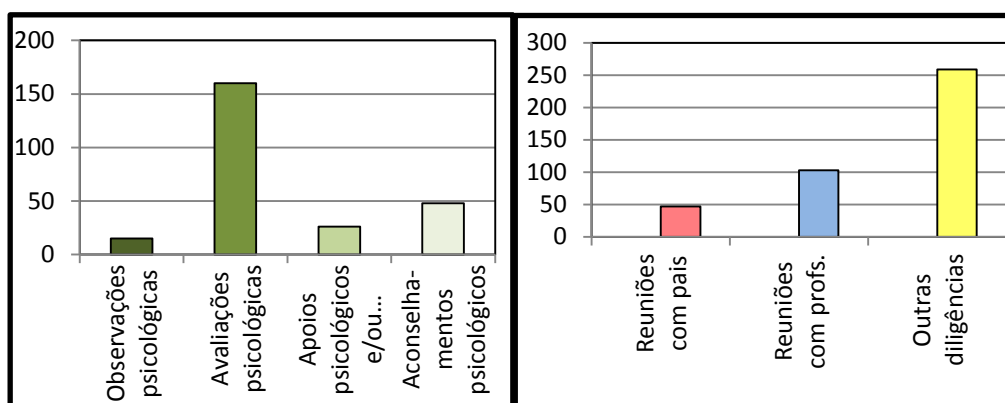

\*Dados da JFA

Nas consultas de avaliação psicológica, em que houve necessidade de aplicação de instrumentos métricos, verificou-se que os testes de aptidão foram os mais aplicados, seguido de perto pelos de personalidade e projetivos. No período em questão, salienta-se que não foram aplicados testes de orientação escolar e profissional, e de desenvolvimento. Refira-se que o nº e tipo de testes aplicado variam em função das situações a observar.

Neste parâmetro registaram-se ainda algumas faltas, situação que se começa a tornar um pouco frequente, não só nas consultas efetuadas na Junta, como também nas consultas da especialidade em outras instituições (hospital e centro de saúde).

### Tipo de Testes Aplicados

Aptidão	Personalidade e projetivos	Inteligência	Desenvolvimento	Linguagem Leitura Escrita	Orientação Escolar Profissional	Aptidões Escolares	Total
135	123	76	0	65	0	26	425

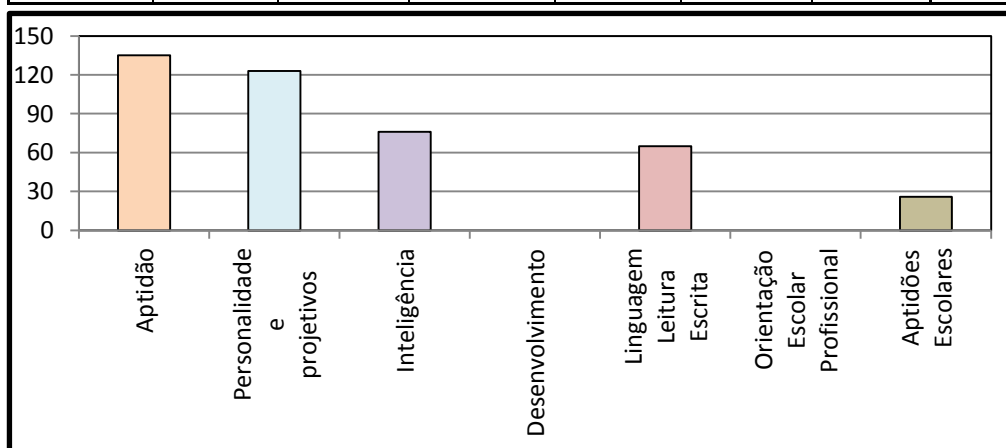

\*Dados da JFA

Das avaliações discriminadas no quadro anterior, resultaram a elaboração de 22 relatórios psicológicos e 14 informações psicológicas. Foram solicitados junto dos médicos de família, 15 pedidos de consultas noutras especialidades médicas, conforme se pode constatar no quadro seguinte.

O quadro e gráfico que se seguem, traduzem a caracterização da problemática dos fregueses atendidos pelo Gabinete de Psicologia, por tipo de problemas evidenciados após a conclusão das avaliações efetuadas.

A problemática mais presente foram as dificuldades de aprendizagem, seguidos das perturbações de desenvolvimento (perturbações de linguagem, défices de atenção, hiperatividade, agitação motora, atrasos globais de desenvolvimento). Registaram-se 8 situações de perturbações emocionais. Com problemas de imaturidade, foram diagnosticadas 6. Registaram-se ainda uma situação em cada uma das seguintes problemáticas: alterações de personalidade, alterações de comportamento, disfunções familiares e comportamentos obsessivos/compulsivos.

### Elementos Escritos

Relatórios psicológicos	Informações psicológicas	Pedidos de consultas	Pedidos de informações	Outros		Total
22	14	15	1	0	▶	52

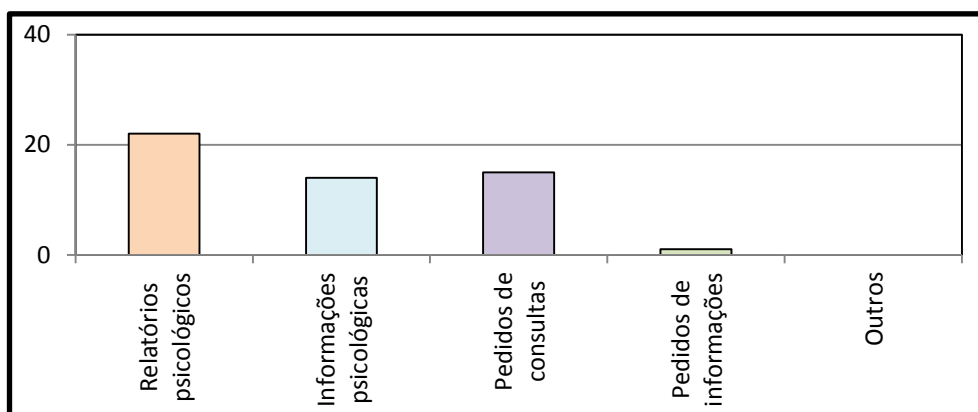

\*Dados da JFA

Algumas das situações avaliadas foram consideradas (depois de analisadas), como não sendo “problemáticas”, pelo que o seu número não foi incluído neste quadro. Estas situações estavam associadas a práticas educativas erradas por parte dos pais, falta de investimento pedagógico a vários níveis e falta de hábitos de estudo. Existem ainda situações pendentes que aguardam resultados dos e

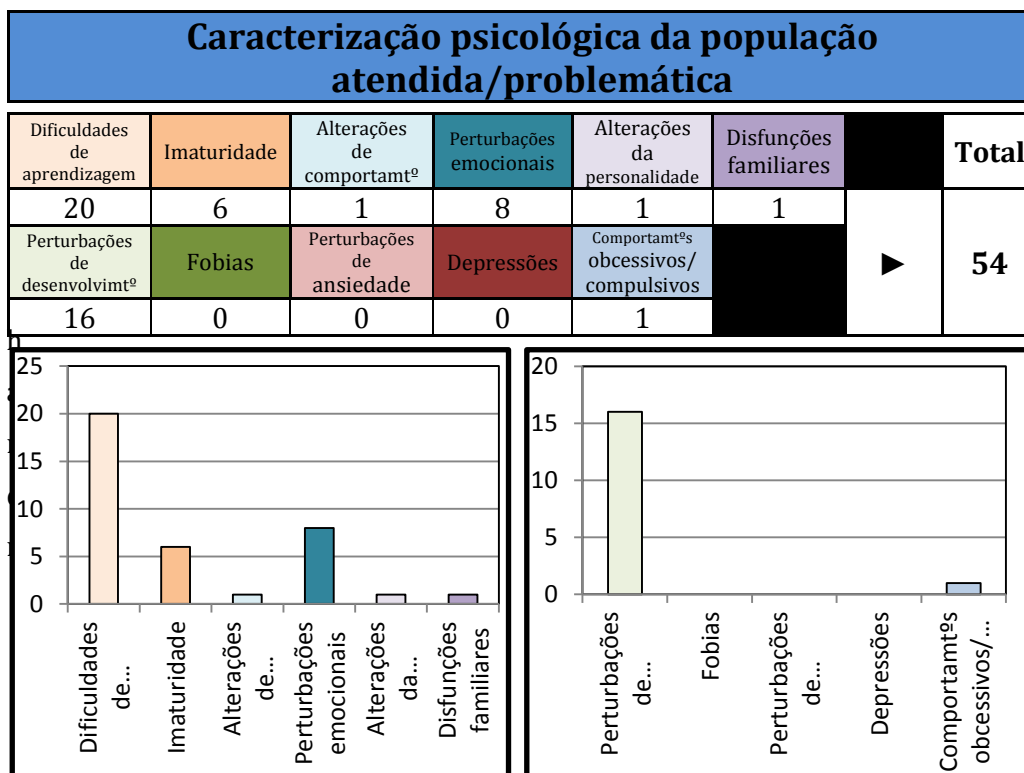

\*Dados da JFA

No que se refere aos encaminhamentos efetuados e tendo em consideração o quadro e gráfico seguintes, observa-se que foram realizados 106 encaminhamentos (realizados durante o meio ou final das avaliações), dos quais 28 foram para consultas com os médicos de família. Esta metodologia é frequente, pois muitas situações são reencaminhadas para outras especialidades após triagem pelo respetivo médico de família.

Aguardam-se os resultados de alguns dos encaminhamentos feitos no decurso das intervenções, no sentido de obter informação complementar às avaliações e desta forma adequar as medidas/estratégias já tomadas.

## Encaminhamentos

Consulta psiquiatria	Consulta neurologia	Consulta otorrino	Consulta oftalmologia	Consulta desenvolvimento	Médico de família	Ensino especial	Total
24	0	6	13	3	28	5	106
Terapia da fala	Terapia familiar	Espaços	Apoio à vítima	Intervenção precoce	CPCJ	Consultas psicologia	
11	0	0	0	0	1	15	

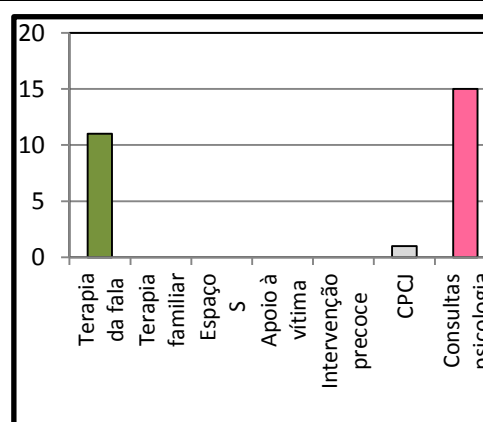
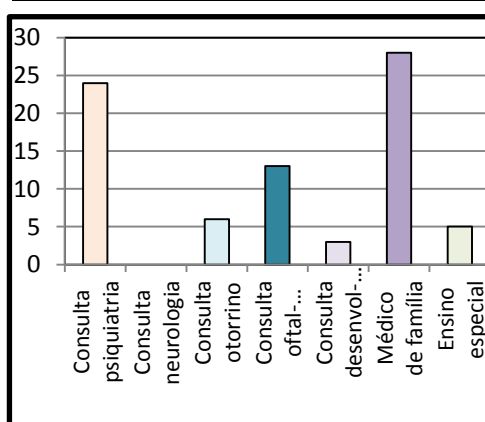

\*Dados da JFA

Finalizando, refira-se que foram abrangidas 125 famílias, resultante da intervenção do Gabinete de Psicologia da Junta de Freguesia de Alcabideche.



## Acção Social

No decorrer do período de Janeiro a Março de 2014, no âmbito da Acção Social, no que se refere ao atendimento social às famílias, houve um grande número de procura de ajuda. As famílias deparam-se cada vez mais com situações muito problemáticas, nas vertentes a nível do desemprego e do pagamento de despesas básicas. Tentamos dar solução, ou encaminhar para outras instituições, visando apoiar as famílias em situações de dificuldades.

Neste período foram atendidas 163 pessoas.

Quadro 1 – Atendimento social do primeiro trimestre de 2014

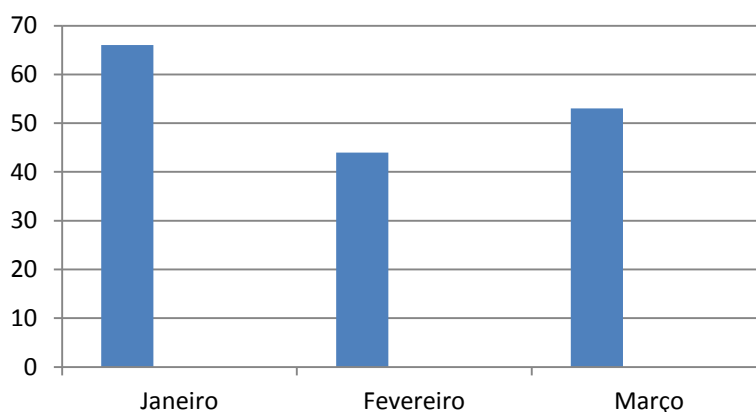

As necessidades básicas com que mais nos deparamos ao longo desta fase de elevada crise económica são essencialmente as seguintes:

Quadro 2 – Tipo de apoio solicitado.

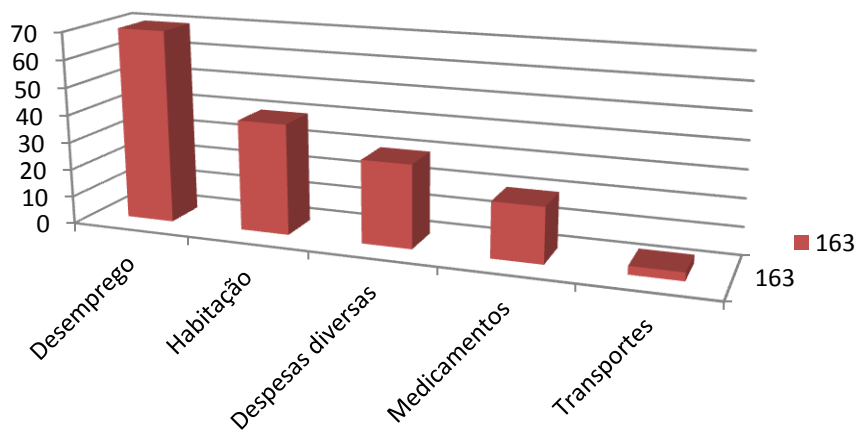

## Apoio à Terceira Idade

Realizaram-se algumas atividades ao nível cultural. A Festa de Reis na residência sénior, que originou o intercâmbio entre os residentes e o grupo do Centro de Convívio de Alvide (Projeto Roda Viva Sénior).



Realizamos a Festa de Carnaval, no Complexo Desportivo de Alcabideche onde participaram 130 idosos das várias associações e centros de convívio da freguesia bem como o grupo das Okaimpas.

Organizamos o desfile de máscaras onde contámos com muita animação e no final o lanche foi organizado entre todos. Este tipo de atividades destina-se a encarar o envelhecimento de forma natural e ativa, proporcionando uma vida mais harmoniosa e dinâmica com a participação e envolvimento dos idosos, na realização de atividades, valorizando as suas capacidades, competências e saberes da cultura do idoso, aumentando a sua auto - estima e auto - confiança.

A nível dos centros de Alvide e Alcoitão, a Junta através do departamento de Ação Social presta apoio técnico, coordenação e dinamização dos grupos.

Colaboramos na dinamização dos grupos corais de Alvide, Alcoitão e Malveira da Serra.

## Participação ativa com outras instituições

Estivemos na Reunião do Roda, com várias instituições da Freguesia, em que os pontos mais importantes foram:

- Apresentação dos PIC`S (Projeto de Intervenção Comunitária);
- Planeamento das atividades dos sub-grupos do Roda para 2014.
- Reunião do CAF, para um melhor conhecimento desta associação.
- Reunião com a Câmara Municipal de Cascais sobre a Rede Social.

Objetivos:

Partilhar perspetivas sobre o funcionamento das Comissões Sociais de Freguesia no âmbito da Rede Social.

*Reunião ACAF*

- Participaram instituições do RODA, com um elemento da Associação para um melhor conhecimento desta.



*Plenário do RODA*

- Participaram as instituições que compõem o RODA.

Objetivo do Plenário:

- Partilha de informação por parte dos parceiros;
- Partilha dos grupos de trabalho.

*Reunião sobre o protocolo “ Cozinha com Alma”*

O objetivo principal da reunião foi analisar e definir as alterações a efetuar no protocolo para 2014.

*Reunião do Núcleo Executivo de Alcabideche, composto por :*

- Junta de Freguesia de Alcabideche
- Hospital de Reabilitação de Alcoitão
- Associação de idosos de Santa Iria
- Bombeiros de Alcabideche
- Centro de Reabilitação integração do Deficiente
- Centro de Saúde de Alcabideche
- RODA- Rede de Organização e Desenvolvimento da Adroana

Teve como objetivo esta reunião, verificar o regulamento já existente. A eleição de novos elementos para o núcleo e a representação de três instituições na Comissão Social de Freguesia no Plenário do CLAS, bem como, a aprovação do Plano para 2014. *Reuniões de Equipa com as várias associações e centros de convívio da freguesia sobre o evento a realizar no período de 5 a 11 de Maio , a “ Feira - Al- qabazar”, para troca de ideias e apresentação de propostas.*

**Reunião do RODA**

Avaliação do projeto e novas propostas para 2015 e trabalho de grupo. Nesta reunião estiveram presentes grupos dos vários eixos existentes:

Eixo 1- Território e Envolvente

Eixo 2 – Relação entre as pessoas

Eixo 3 – Indivíduos e famílias, percursos sociais qualificantes.

O objetivo desta reunião foi dar a conhecer as respostas existentes na freguesia das várias instituições para um melhor trabalho em rede.

**Reunião do núcleo executivo da Freguesia**

O objetivo desta reunião foi definir o Plano de ação da Comissão Social de Freguesia para 2014.

1º objetivo - Caracterizar a freguesia de Alcabideche;

2º objetivo – Proceder ao mapeamento dos diferentes recursos e respostas existentes na freguesia;

3º objetivo - Identificação de projetos já existentes e construção de novos.

*Reunião com a Câmara Municipal de Cascais e os técnicos das várias freguesias para fazer o ponto de situação e o balanço sobre as bolsas sociais 2013/2014.*

*Entre outras reuniões foram realizados encontros com várias instituições da freguesia, associação de pais de Alcabideche, associação dos antigos alunos salesianos do Estoril, Escola Secundária IBN-Mucana. O objetivo desta reunião visou a criação de um projeto novo na freguesia, para apoiar famílias vulneráveis.*

Todo este trabalho social é sempre em prol da comunidade, tentando dar resposta sempre que seja possível.

## Pavilhão e Piscina

O horário de funcionamento do Pavilhão de Alcabideche de 2ª feira a 6ª feira é das 8:00h às 23:00h, sendo os Sábados e Domingos das 9:00h às 23:00h.



Neste período de abertura das atividades desportivas, centenas de utentes utilizam de forma regular um espaço dedicado à prática desportiva.

### QUADRO DE REGISTO DE ACTIVIDADES EXTRAORDINÁRIAS DO CDA

#### 1º Trimestre de 2014

DATA	EVENTO	OCUP. TOTAL/H	DUR. EVENTO/H	PEDIDO POR	ORGANIZAÇÃO
25 JAN E 15FEV	TREINO DA GIN. ACROBÁTICA DO GIPA	7H - GINÁSIO	7H	PROF.ª PATRÍCIA ALVES	IDEM
25 FEV	FINAL CASCAIS PONG	8,5H - NAVE	9H	CMC - DESPORTO	ESC. SEC. IBN MUCANA
28 FEV	FESTA CARNAVAL P/ CRIANÇAS E IDOSOS	7H - GINÁSIO	3H	JFA	?
13 MAR	FINAL CASCAIS MINTON	8,5H - NAVE E GINÁSIO	8H	CMC - DESPORTO	ESC. SEC. IBN MUCANA
16 MAR	16º ANIVERSÁRIO DO NÚCLEO DA BARRA - ESCUTEIROS	19H - NAVE	3H	JFA	?
22 MAR	ESTÁGIO DE TAEKWONDO OLÍMPICO	10H - NAVE	7H	DR. ISMAEL SILVA	?

## Atividades do CDA

A Nave do CDA está com uma ocupação registada de 95 % da sua oferta mensal.

A distribuição por atividade é a seguinte:

- ✓ Aulas Curriculares de Educação Física
- ✓ O Desporto Escolar
- ✓ Treinos de Futsal 6 escalões

Às 2ª Feiras - Treino das escolinhas

Às 3ª e 5ª Feiras - Treino dos Iniciados, Juniores e Seniores

Às 4ª e 6ª Feiras - Treino dos Infantis e dos Juvenis

Distribuído pelos vários dias da semana, contamos com 6 equipas de futsal particulares (JIPA, CONSULTUBO, MIGUEL GONÇALVES, JAOP, CAETANO DRIVE, CUF DE CASCAIS) e 1 equipa de Innebandy (desporto nórdico praticado por um



grupo de suecos), cujo nome da mesma é designado por:

MERCANTOR

Ao fim semana, além dos jogos oficiais de Futsal do NSA e Bicesse, registam-se ainda vários alugueres a particulares. No Ginásio a ocupação durante a semana divide-se entre as

escolas das 08h30 às 16h30 e as nossas modalidades das 17h00 às 22h30.

Aos Sábados das 09h30 às 11h40 foram lecionadas aulas de Ballet pela prof. Filipa.

Como habitualmente, realizaram-se nos Ginásios 1 e 2 as aulas de Ballet, Karaté, Step, Muay Thai, Krav Magá, Danças orientais (ventre, Yoga Dance, etc), Danças Ocidentais (Sapatiado, Modern Jazz, Hip hop), Taekwondo tradicional e Olímpico assim como De Ténis Musculação/CardioFitness e Spinning nos espaços próprios.



## Piscina

A ocupação diária da Piscina de Alcabideche no período referido foi dividida em dois grandes grupos:

- ✓ **Grupo da Ocupação Escolar** que compreendem as escolas do 1º Ciclo do Ensino Básico, as escolas e centros educativos privados.
- ✓ O outro **Grupo de âmbito Social** é representado pelos *Centros da Terceira Idade* da freguesia.



O acesso das escolas do 1º Ciclo do Ensino Básico à Piscina Municipal de Alcabideche está inserido no Programa de Natação do Município de Cascais e visa proporcionar a cerca de 200 crianças com idades compreendidas entre os 7 e os 10 anos, a aprendizagem, o conhecimento e a vivência da natação pura, numa perspetiva formativa.

1º Semestre   De 7 Outubro 2013 a 31 Janeiro 2014		2º Semestre   De 3 de Fevereiro a 12 de Junho de 2014		
Segunda-feira	EB Malveira Serra (11100/11145)	EB nº2 Amoreira (44151/15100)	EB Alcabideche 3 (15100/15145)	DEs: IBI Mucuna (16130/17115)
Quarta-feira	EB Cascais 4 (10140/10145)	EB Manuel Gaião (10145/11130)	EB Fern José Santos (14145/15130)	DEs: IBI Mucuna (16130/17115)
Sexta-feira	EB de Alvide (11100/11145)	Almopo	Almopo	DEs: IBI Mucuna (16130/17115)
Segunda-feira	EB de Alvide (11100/11145)	Almopo	EB nº1 Alcabideche (15100/15145)	DEs: IBI Mucuna (16130/17115)
Quarta-feira	EB Alto da Paça (10140/10145)	EB Manuel Gaião (10145/11130)	EB Aldeia Jusó 1 (14145/15130)	DEs: IBI Mucuna (16130/17115)
Sexta-feira	EB Aldeia Jusó 1 (11100/11145)	EB Alto da Paça (11130/12115)	Almopo	DEs: IBI Mucuna (16130/17115)



O acesso das restantes escolas teve como objetivo o ensino da disciplina curricular – Educação Física, sendo da responsabilidade dos professores docentes de cada escola envolvida a coordenação técnica e pedagógica.



O acesso dos centros de dia teve como objetivo a rentabilização e melhoramento dos tempos livres dos idosos da Freguesia procurando desenvolver a gerontomotricidade, a qual é conseguida através da prática

da Hidroterapia.

A ocupação do Público em Geral – das 17:15h às 23:00h – compreende os alunos das diferentes modalidades que lecionamos na Piscina de Alcabideche e os utilizadores livres. Neste sentido as modalidades como Natação Pura, Crawl, Costas, Bruços e Mariposa são praticadas com recorrência neste período de utilização. Nesta modalidade, pode-se observar a existência de dois tipos de escalões: o primeiro para crianças com mais de 6 anos de idade, e o segundo para jovens e adultos a partir dos 12 anos de idade. As aulas desta modalidade também foram divididas em vários escalões de dificuldade.

### **Natação para bebés**

Modalidade que visa a adaptação ao meio aquático, de uma forma lúdica, de Bébes e Crianças de idades compreendidas entre os 6 meses e os 48 meses e dos 2 anos aos 4 anos.



A **Hidroginástica** consiste na realização em meio aquático de exercícios similares aos da ginástica aeróbica. Esta modalidade foi frequentada por



utentes com mais de 16 anos de idade, e foi dividida em dois níveis de dificuldade diferentes: o nível I e o nível II.

Atividade aquática com vista a intervir ao nível da correção postural, Reabilitação e Gerontomotricidade.

### **Utilização livre**

Atividade aquática sem a ajuda e acompanhamento de um técnico especializado. Apenas esteve presente um Nadador Salvador com a função de vigilância.



## Proteção Civil

As atribuições legais imputadas às freguesias determinaram a nossa presença em vários fóruns na estrutura da Prevenção e Socorro no território sob nossa jurisdição. Neste contexto participámos no Conselho Municipal de Segurança bem como na Comissão Municipal de Defesa da Floresta Contra Incêndios.

Tratou-se assim de dois momentos importantes de discussão com várias entidades / agentes de proteção civil, potencializando uma resposta mais adequada às situações com que quotidianamente nos deparamos e tendo em atenção as características de orografia da freguesia de Alcabideche.



Fonte:google

## Atividades Informáticas

No trimestre que agora termina foi efetuado pelo departamento de informática uma série de atividades que passamos a enumerar;

- ✓ Instalação de dois pontos de rede + Switch de Rede (reaproveitado da Ação Social) + Impressora LaserJet no novo gabinete da Coordenadora de Educação.
- ✓ Instalação e Configuração de estação de trabalho para dar apoio à concretização da submissão do IRS de 2014.
- ✓ Reunião com FRESOFT: Discussão sobre a licença para instalação do módulo de digitalização no programa “Correspondência”.
- ✓ Criação da conta de correio eletrónico eventos@jf-alcabideche.pt para rececionar pedidos/respostas dos vários eventos que a Sede da Junta fará no futuro.
- ✓ Encomenda de material para o CDA - Caixa de cartões lisos brancos para impressão.
- ✓ Avaria permanente no computador/servidor do CDA (Sportstudio) - Resolvido com uma Placa-Mãe nova e compatível com a anterior. Procedeu-se a uma manutenção geral e ficou operacional ao final de 2 dias úteis.

Outra das actividades que detém algum esforço e dedicação por parte dos elementos que compõem o departamento dse informática, prende-se com o Design gráfico e Telecomunicações, assim procedemos no 1º trimestre de 2014 a;

- ✓ Realização de Cartazes para a Ação Social.
- ✓ Realização de Cartazes para a Sede da Junta de Freguesia de Alcabideche e Complexo Desportivo de Alcabideche.
- ✓ Criação de editais - A5 (50x) A4 (30) // Discussão sobre o estacionamento em Alcabideche.
- ✓ Assinatura da renovação de contrato com a Vodafone
- ✓ Implementação de Fibra ótica na Sede da Junta com acesso a 50MBps

- ✓ Instalação do serviço OneNet (Central telefónica virtual) + 6x Acessos de Banda larga Móvel.
- ✓ Emissão de fatura única após instalação e implementação do serviço OneNet.

No âmbito do reforço da política de divulgação das atividades da J.F.A junto dos seus fregueses, procedemos ao reforço da informação em canais da rede social, assim:

- ✓ Foi implementado o serviço “Cloud Flare” ao nosso Domínio/Alojamento para que as pessoas que acedam às páginas do domínio com dados carregados mais rapidamente diminuindo assim o período de espera normal.
- ✓ Atualização do Joomla para a versão mais recente. Plugins e módulos também foram igualmente actualizados.
- ✓ Backup completo ao alojamento do site (um por cada mês) com a ferramenta gratuita “Akeeba Backup”.

Criação dos artigos sobre as localidades na Freguesia de Alcabideche e outros ao qual deixo a lista de conteúdo produzido:

- Al-Qabazar em Alcabideche - 14 abril 2014
- Workshop - Artes Circenses - 14 abril 2014
- Doença de Aujeszky - 02 abril 2014
- Rota dos Moinhos - Caminhada e Ciclo do Pão - 24 março 2014
- Workshop – Teatro - 18 março 2014
- Caminhada do G.D. Zambujeiro - 18 março 2014
- Apoio ao preenchimento declaração de IRS - 17 março 2014
- Trânsito cortado - Rua de Cascais - 12 março 2014
- Almostras Velhas - 11 março 2014
- Campeonato Nacional de Taekwondo - 05 março 2014
- Edital - Reunião Pública de Março - 03 março 2014
- Celebração do Carnaval - 25 fevereiro 2014
- III Encontro de Bandas Filarmónicas - 14 fevereiro 2014
- 73º Aniversário da S.F.R.M.S - 12 fevereiro 2014
- Peddy Paper – Cercica - 10 fevereiro 2014

- Aviso - Exumação de sepulturas - 05 fevereiro 2014
- Edital - Reunião Pública - 05 fevereiro 2014
- Peninha - 03 fevereiro 2014
- Abano - O Mar e a Terra - 27 janeiro 2014
- Fados em Manique de Baixo - 23 janeiro 2014
- 1ª Feira de Artesanato e Velharias - 23 janeiro 2014
- Concerto para Bebés - 20 janeiro 2014
- ALERTA AMARELO - 16 janeiro 2014
- Um pátio com cantigas - 10 janeiro 2014
- Rota do Castelo - 10 janeiro 2014
- Rota do Cabo Raso - 10 janeiro 2014
- Manique - A Azenha - 08 janeiro 2014
- Gabinete de Psicologia - 06 janeiro 2014
- Edital - Reunião Pública - 03 de Janeiro 2014

Apresentamos de seguida o resumo da atividade para o domínio www.jf-alcabideche.pt

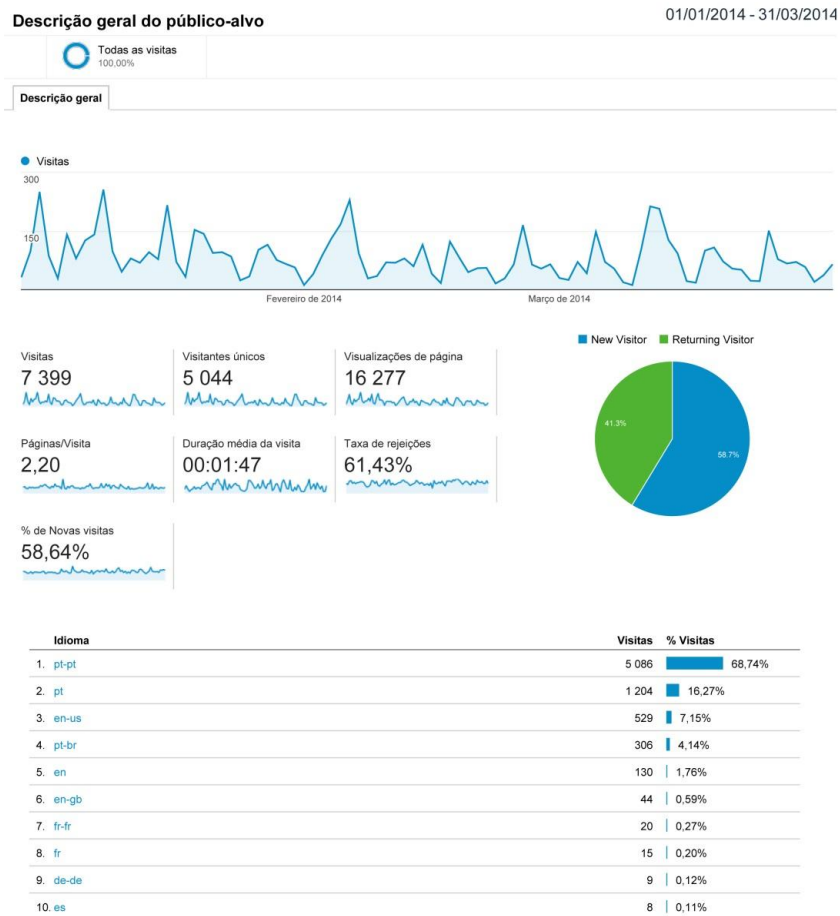

Localização

01/01/2014 - 31/03/2014

Todas as visitas  
100,00%

Cobertura Geográfica

Resumo



Cidade	Aquisição			Comportamento			Conversões		
	Visitas	% de Novas visitas	Novas visitas	Taxa de rejeições	Páginas/Visita	Duração média da visita	Taxa de Conversão de Objetivos	Objetivos Concluídos	Valor do Objetivo
	7 399 % do total: 100,00% (7 399)	58,67% Média do Website: 58,64% (0,05%)	4 341 % do total: 100,05% (4 339)	61,43% Média do Website: 61,43% (0,00%)	2,20 Média do Website: 2,20 (0,00%)	00:01:47 Média do Website: 00:01:47 (0,00%)	0,00% Média do Website: 0,00% (0,00%)	0 % do total: 0,00% (0)	0,00 US\$ % do total: 0,00% (0,00 US\$)
1. Cascais	2 891 (39,07%)	55,76%	1 612 (37,13%)	61,05%	2,22	00:01:25	0,00%	0 (0,00%)	0,00 US\$ (0,00%)
2. Lisbon	2 069 (27,96%)	44,61%	923 (21,26%)	54,86%	2,42	00:02:58	0,00%	0 (0,00%)	0,00 US\$ (0,00%)
3. Sintra	349 (4,72%)	70,49%	246 (5,67%)	64,18%	2,18	00:01:15	0,00%	0 (0,00%)	0,00 US\$ (0,00%)
4. Estoril	348 (4,70%)	59,20%	206 (4,75%)	60,06%	2,31	00:01:46	0,00%	0 (0,00%)	0,00 US\$ (0,00%)
5. Oeiras	223 (3,01%)	69,51%	155 (3,57%)	60,54%	2,26	00:01:21	0,00%	0 (0,00%)	0,00 US\$ (0,00%)
6. (not set)	211 (2,85%)	79,62%	168 (3,87%)	73,46%	1,60	00:01:03	0,00%	0 (0,00%)	0,00 US\$ (0,00%)
7. Almada	186 (2,51%)	61,83%	115 (2,65%)	64,52%	2,23	00:01:26	0,00%	0 (0,00%)	0,00 US\$ (0,00%)
8. Porto	154 (2,08%)	69,48%	107 (2,46%)	62,99%	2,21	00:01:21	0,00%	0 (0,00%)	0,00 US\$ (0,00%)
9. Amadora	96 (1,30%)	80,21%	77 (1,77%)	63,54%	2,17	00:01:33	0,00%	0 (0,00%)	0,00 US\$ (0,00%)
10. Santo Tirso	34 (0,46%)	47,06%	16 (0,37%)	76,47%	1,62	00:01:01	0,00%	0 (0,00%)	0,00 US\$ (0,00%)
11. Alverca do Ribatejo	29 (0,39%)	100,00%	29 (0,67%)	75,86%	1,59	00:01:03	0,00%	0 (0,00%)	0,00 US\$ (0,00%)
12. Seixal	28 (0,38%)	92,86%	26 (0,60%)	60,71%	2,71	00:01:09	0,00%	0 (0,00%)	0,00 US\$ (0,00%)
13. Braga	27 (0,36%)	88,89%	24 (0,55%)	74,07%	1,74	00:01:22	0,00%	0 (0,00%)	0,00 US\$ (0,00%)
14. Coimbra	26 (0,35%)	88,46%	23 (0,53%)	65,38%	2,35	00:01:08	0,00%	0 (0,00%)	0,00 US\$ (0,00%)
15. Santarem	23 (0,31%)	56,52%	13 (0,30%)	91,30%	1,09	00:00:02	0,00%	0 (0,00%)	0,00 US\$ (0,00%)
16. Guimaraes	22 (0,30%)	81,82%	18 (0,41%)	72,73%	1,86	00:00:39	0,00%	0 (0,00%)	0,00 US\$ (0,00%)
17. Torres Vedras	22 (0,30%)	90,91%	20 (0,46%)	77,27%	1,45	00:00:26	0,00%	0 (0,00%)	0,00 US\$ (0,00%)

Localização

01/01/2014 - 31/03/2014

Todas as visitas  
100,00%

Cobertura Geográfica

Resumo

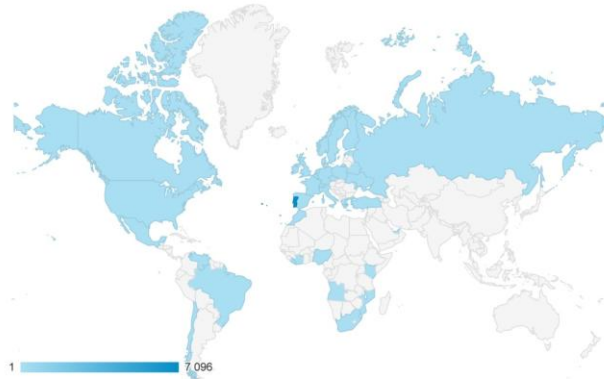

País/Território	Aquisição			Comportamento			Conversões		
	Visitas	% de Novas visitas	Novas visitas	Taxa de rejeições	Páginas/Visita	Duração média da visita	Taxa de Conversão de Objetivos	Objetivos Concluídos	Valor do Objetivo
	7 399 % do total: 100,00% (7 399)	58,67% Média do Website: 58,54% (0,05%)	4 341 % do total: 100,05% (4 339)	61,43% Média do Website: 61,43% (0,00%)	2,20 Média do Website: 2,20 (0,00%)	00:01:47 Média do Website: 00:01:47 (0,00%)	0,00% Média do Website: 0,00% (0,00%)	0 % do total: 0,00% (0)	0,00 US\$ % do total: 0,00% (0,00 US\$)
1. Portugal	7 096 (95,90%)	57,53%	4 082 (94,03%)	60,71%	2,22	00:01:50	0,00%	0 (0,00%)	0,00 US\$ (0,00%)
2. Brazil	43 (0,58%)	97,67%	42 (0,97%)	86,05%	1,23	00:00:16	0,00%	0 (0,00%)	0,00 US\$ (0,00%)
3. France	40 (0,54%)	85,00%	34 (0,78%)	82,50%	1,28	00:00:16	0,00%	0 (0,00%)	0,00 US\$ (0,00%)
4. United States	37 (0,50%)	75,68%	28 (0,65%)	81,08%	1,43	00:00:36	0,00%	0 (0,00%)	0,00 US\$ (0,00%)
5. United Kingdom	31 (0,42%)	80,65%	25 (0,58%)	77,42%	3,81	00:01:42	0,00%	0 (0,00%)	0,00 US\$ (0,00%)
6. Spain	24 (0,32%)	70,83%	17 (0,39%)	66,67%	2,29	00:00:38	0,00%	0 (0,00%)	0,00 US\$ (0,00%)
7. Germany	15 (0,20%)	93,33%	14 (0,32%)	80,00%	1,73	00:01:08	0,00%	0 (0,00%)	0,00 US\$ (0,00%)
8. (not set)	15 (0,20%)	80,00%	12 (0,28%)	73,33%	1,27	00:02:46	0,00%	0 (0,00%)	0,00 US\$ (0,00%)
9. Switzerland	13 (0,18%)	92,31%	12 (0,28%)	84,62%	1,31	00:00:12	0,00%	0 (0,00%)	0,00 US\$ (0,00%)
10. Luxembourg	12 (0,16%)	83,33%	10 (0,23%)	75,00%	1,33	00:02:13	0,00%	0 (0,00%)	0,00 US\$ (0,00%)
11. Italy	7 (0,09%)	85,71%	6 (0,14%)	85,71%	1,14	00:00:05	0,00%	0 (0,00%)	0,00 US\$ (0,00%)
12. Belgium	5 (0,07%)	100,00%	5 (0,12%)	80,00%	1,40	00:00:13	0,00%	0 (0,00%)	0,00 US\$ (0,00%)
13. Mexico	5 (0,07%)	100,00%	5 (0,12%)	80,00%	2,40	00:01:21	0,00%	0 (0,00%)	0,00 US\$ (0,00%)
14. Finland	4 (0,05%)	75,00%	3 (0,07%)	75,00%	1,25	00:00:12	0,00%	0 (0,00%)	0,00 US\$ (0,00%)
15. Mozambique	4 (0,05%)	75,00%	3 (0,07%)	25,00%	2,00	00:05:13	0,00%	0 (0,00%)	0,00 US\$ (0,00%)
16. Netherlands	4 (0,05%)	100,00%	4 (0,09%)	75,00%	2,00	00:00:37	0,00%	0 (0,00%)	0,00 US\$ (0,00%)
17. Russia	4 (0,05%)	50,00%	2 (0,05%)	75,00%	1,25	00:04:57	0,00%	0 (0,00%)	0,00 US\$ (0,00%)



Descrição geral

01/01/2014 - 31/03/2014

Todas as visitas 100,00%

Explorar  
Resumo



Categoria do Dispositivo	Aquisição			Comportamento			Conversões		
	Visitas	% de Novas visitas	Novas visitas	Taxa de rejeições	Páginas/Visita	Duração média da visita	Taxa de Conversão de Objetivos	Objetivos Concluídos	Valor do Objetivo
	7 399 <small>% do total: 100,00% (7 399)</small>	58,67% <small>Medida do WebSite: 58,64% (0,05%)</small>	4 341 <small>% do total: 100,05% (4 339)</small>	61,43% <small>Medida do WebSite: 61,43% (0,00%)</small>	2,20 <small>Medida do WebSite: 2,20 (0,00%)</small>	00:01:47 <small>Medida do WebSite: 00:01:47 (0,00%)</small>	0,00% <small>Medida do WebSite: 0,00% (0,00%)</small>	0 <small>% do total: 0,00% (0)</small>	0,00 US\$ <small>% do total: 0,00% (0,00 US\$)</small>
1. desktop	5 939 (80,27%)	58,31%	3 463 (79,77%)	57,75%	2,31	00:02:01	0,00%	0 (0,00%)	0,00 US\$ (0,00%)
2. mobile	912 (12,33%)	59,65%	544 (12,53%)	75,77%	1,80	00:00:52	0,00%	0 (0,00%)	0,00 US\$ (0,00%)
3. tablet	548 (7,41%)	60,95%	334 (7,69%)	77,37%	1,65	00:00:47	0,00%	0 (0,00%)	0,00 US\$ (0,00%)

Rede

01/01/2014 - 31/03/2014

Todas as visitas 100,00%

Explorar  
Resumo



Fornecedor de serviços	Aquisição			Comportamento			Conversões		
	Visitas	% de Novas visitas	Novas visitas	Taxa de rejeições	Páginas/Visita	Duração média da visita	Taxa de Conversão de Objetivos	Objetivos Concluídos	Valor do Objetivo
	7 399 <small>% do total: 100,00% (7 399)</small>	58,67% <small>Medida do WebSite: 58,64% (0,05%)</small>	4 341 <small>% do total: 100,05% (4 339)</small>	61,43% <small>Medida do WebSite: 61,43% (0,00%)</small>	2,20 <small>Medida do WebSite: 2,20 (0,00%)</small>	00:01:47 <small>Medida do WebSite: 00:01:47 (0,00%)</small>	0,00% <small>Medida do WebSite: 0,00% (0,00%)</small>	0 <small>% do total: 0,00% (0)</small>	0,00 US\$ <small>% do total: 0,00% (0,00 US\$)</small>
1. ncabo-portugal cable modem network	1 955 (26,42%)	62,46%	1 221 (28,13%)	63,94%	2,14	00:01:16	0,00%	0 (0,00%)	0,00 US\$ (0,00%)
2. pt comunicacoes sa	1 476 (19,95%)	60,64%	895 (20,62%)	61,65%	2,20	00:01:29	0,00%	0 (0,00%)	0,00 US\$ (0,00%)
3. adsl ull south cluster #6	715 (9,66%)	5,59%	40 (0,92%)	55,38%	2,43	00:05:06	0,00%	0 (0,00%)	0,00 US\$ (0,00%)
4. pt comunicacoes s.a.	701 (9,47%)	72,75%	510 (11,76%)	73,61%	1,72	00:01:07	0,00%	0 (0,00%)	0,00 US\$ (0,00%)
5. camara municipal de cascais	281 (3,80%)	43,77%	123 (2,83%)	44,84%	2,58	00:01:55	0,00%	0 (0,00%)	0,00 US\$ (0,00%)
6. vodafone portugal	184 (2,49%)	55,98%	103 (2,37%)	67,39%	2,19	00:01:16	0,00%	0 (0,00%)	0,00 US\$ (0,00%)
7. novis telecom s.a.	167 (2,26%)	70,06%	117 (2,70%)	64,67%	1,90	00:01:51	0,00%	0 (0,00%)	0,00 US\$ (0,00%)
8. trnn mobile customers	161 (2,18%)	65,84%	106 (2,44%)	60,87%	1,98	00:01:18	0,00%	0 (0,00%)	0,00 US\$ (0,00%)
9. pt prime - solucoes empresariais	141 (1,91%)	68,79%	97 (2,23%)	51,77%	2,49	00:01:34	0,00%	0 (0,00%)	0,00 US\$ (0,00%)
10. adsl ull pools	132 (1,78%)	54,55%	72 (1,66%)	53,79%	2,03	00:01:19	0,00%	0 (0,00%)	0,00 US\$ (0,00%)
11. gprs pools	104 (1,41%)	69,23%	72 (1,66%)	59,62%	2,18	00:00:51	0,00%	0 (0,00%)	0,00 US\$ (0,00%)
12. optimus portugal	99 (1,34%)	68,69%	68 (1,57%)	65,66%	1,94	00:01:31	0,00%	0 (0,00%)	0,00 US\$ (0,00%)
13. telepac - comunicacoes interactivas sa	99 (1,34%)	74,75%	74 (1,70%)	52,53%	2,42	00:01:10	0,00%	0 (0,00%)	0,00 US\$ (0,00%)
14. vodafone telecel comunicacoes pessoais sa	72 (0,97%)	62,50%	45 (1,04%)	63,89%	1,99	00:01:28	0,00%	0 (0,00%)	0,00 US\$ (0,00%)
15. adsl ull pool	55 (0,74%)	36,36%	20 (0,46%)	58,18%	2,22	00:01:16	0,00%	0 (0,00%)	0,00 US\$ (0,00%)
16. ncabo-portugal zon@fon service	53 (0,72%)	52,83%	28 (0,65%)	54,72%	2,40	00:01:04	0,00%	0 (0,00%)	0,00 US\$ (0,00%)
17. ar telecom - acessos e redes de telecomunicacoes s.a	49 (0,66%)	46,94%	23 (0,53%)	34,69%	4,00	00:03:04	0,00%	0 (0,00%)	0,00 US\$ (0,00%)
18. adsl ull pool south cluster	41 (0,55%)	12,20%	5 (0,12%)	46,34%	6,27	00:05:02	0,00%	0 (0,00%)	0,00 US\$ (0,00%)
19. (not set)	40 (0,54%)	70,00%	28 (0,65%)	75,00%	1,60	00:01:13	0,00%	0 (0,00%)	0,00 US\$ (0,00%)
20. unidade de tecnologias de informacao e seguranca	35 (0,47%)	82,86%	29 (0,67%)	48,57%	2,37	00:01:56	0,00%	0 (0,00%)	0,00 US\$ (0,00%)
21. zscaler	33 (0,45%)	78,79%	26 (0,60%)	36,36%	2,39	00:01:49	0,00%	0 (0,00%)	0,00 US\$ (0,00%)
22. adsl ull pool premium	31 (0,42%)	67,74%	21 (0,48%)	29,03%	3,52	00:02:57	0,00%	0 (0,00%)	0,00 US\$ (0,00%)

### Economato

Foi efetuada a contabilização de uso dos Toners desde o mês de janeiro até março do ano corrente da Ricoh Aficio MP2050, Ricoh LaserJet Aficio MP161, Ricoh LaserJet Aficio 1113, Gestetner 2722Ztd para a RICOPIA/Aficipia Portugal e Gestetner Lisboa.

Renovação do Stock para as impressoras existentes no Parque Informático.

### Salubridade

A Junta de Freguesia de Alcabideche tem a responsabilidade da gestão do cemitério, estando assim imputadas na sua ação todas as tarefas de manutenção das campas, ossários e cendrários, que compõem aquele espaço.

Com 5 recursos humanos afeto à prestação do serviço fúnebre, todos os dias este espaço encontra-se aberto aos utentes entre as 09:00-17:00h, incluindo Sábados, Domingos e Feriados.



No início do ano de 2014 um elemento do cemitério esteve um período de baixa prolongada existindo assim a necessidade de se proceder à contratação de um novo colaborador em regime de avença, a fim de dar cumprimento às necessidades diárias deste espaço.

As Inumações registadas no 1º trimestre de 2014 apresentam os seguintes dados:

Janeiro	29
Fevereiro	15
Março	19

Inumações

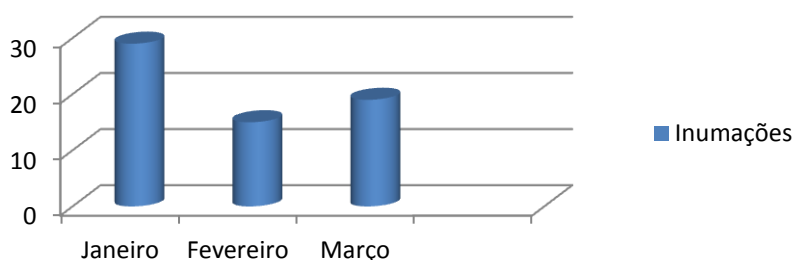

**JUNTA DE FREGUESIA DE ALCABIDECHE**

# Relatório de Atividades

---

2014

2º Trimestre

## Índice

Introdução .....	3
Atendimento/Secretaria .....	4
Recursos Humanos.....	6
Assuntos Jurídicos .....	6
Toponimia.....	6
Economia.....	7
Gabinete Psicologia .....	8
Ação Social.....	15
Informática .....	18
CDA .....	20
Protecção Civil .....	23
Salubridade .....	23

## **Introdução**

O relatório de atividades referente ao 2º trimestre de 2014 tem por finalidade no período a que se refere, traduzir a atividade desta Instituição junto dos seus fregueses.

Neste contexto tentamos reportar de forma resumida as iniciativas que envolveram os profissionais da Junta de Freguesia de Alcabideche, que de forma abnegada responderam positivamente ao desafio lançado nas diversas áreas de intervenção.

O presente relatório pretende também transmitir a caminhada na aplicação de uma gestão criteriosa quer seja de ordem funcional como financeira deste executivo, estando alicerçado no seu modelo de gestão medidas suscetíveis de práticas que permitam num futuro próximo, atingir a sustentabilidade desejada.

## Atendimento /Secretaria

Os dados indicativos do atendimento no 2º Trimestre/14 foram os seguintes:

### Entrada de Correspondência

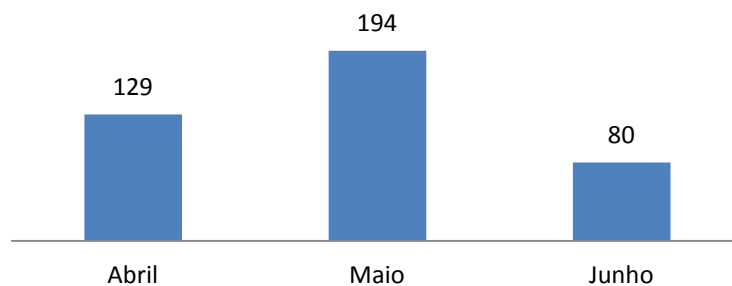

### Correspondência Expedita

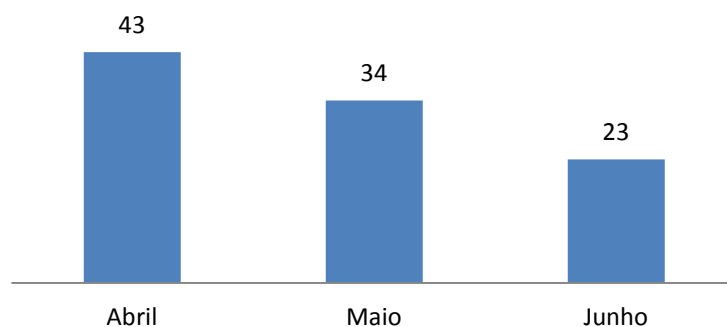

\*dados da JFA

O Instituto de Emprego e Formação Profissional teve em apresentações os seguintes valores obtidos no período referente ao 2º Trimestre.

### Apresentações Quinzenais

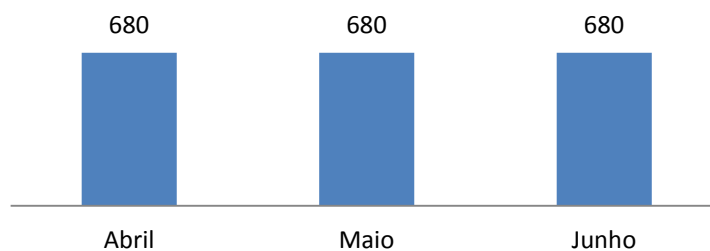

\*dados da JFA

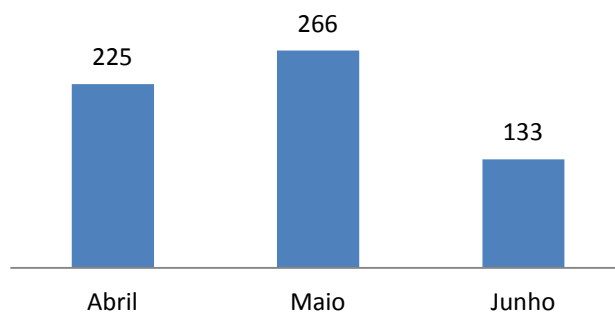
**Emissão de Atestados**

\*dados da JFA

No decorrer do 2º trimestre de 2014, foram emitidos 654 atestados diversos.

Trata-se apenas de um indicador referencial do serviço de atendimento prestado em algumas áreas específicas da junta.

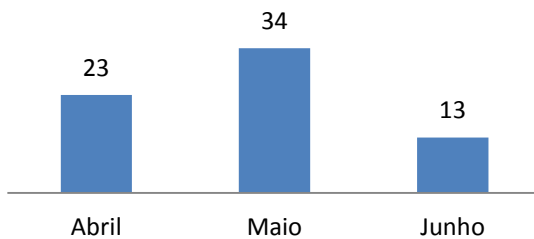
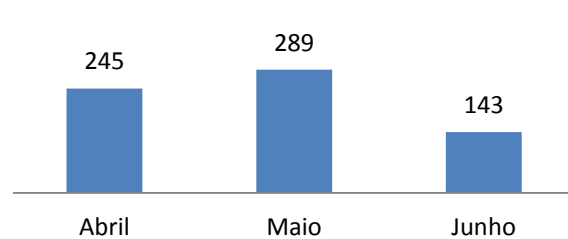
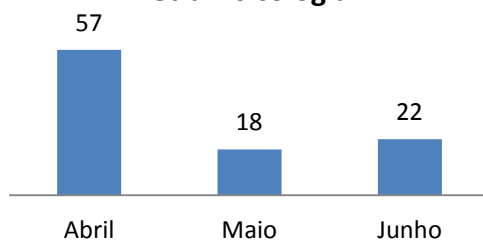
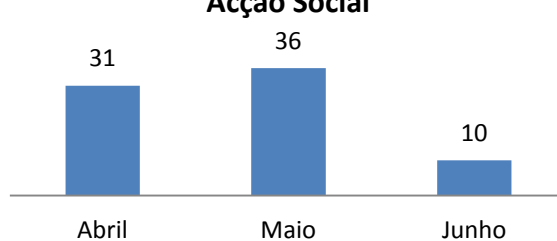
**Registo de Atendimentos****Atendimento do Presidente****Outras Actividades****Gab. Psicologia****Acção Social**

\*dados da JFA

## Recursos Humanos

No 2º Trimestre de 2014 o quadro de colaboradores da Junta de Freguesia de Alcabideche não sofreu qualquer alteração. Com o terminus do trimestre, entraremos numa fase de procedimento contratual de novos professores para as Actividades de Enriquecimento Curricular em parceria com os agrupamentos de escolas da Freguesia.



Neste contexto, trata-se de um processo complexo que requer de todos uma prestação exigente e profissional.

## Assuntos Jurídicos

A prestação de apoio jurídico reveste-se da maior importância para a população carenciada da freguesia. Neste contexto tem sido preocupação do atual executivo da junta, dotar de todos os meios para que se possa prestar de forma célere o apoio indispensável a quem procura o serviço jurídico.

**Aconselhamento Jurídico**

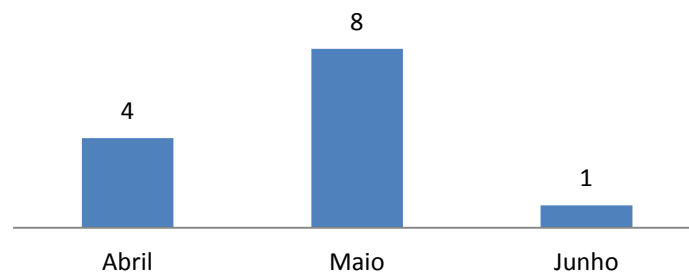



## Toponimia

Procedemos à reposição de duas peanhas que se encontravam destruídas em arruamentos da freguesia. Foram também adquiridos dois espelhos parabólicos para colocação em zonas sensíveis de tráfego rodoviário.

## Economia

No âmbito da dinamização económica dos pequenos centros da freguesia, levámos a cabo a *Semana Gastronómica no largo de Alcabideche*, constituindo assim um evento importante para todos os comerciantes.

O **Al-qabazar** que se realizou na primeira semana de maio, foi uma aposta ganha, não só pela exposição das potencialidades económicas que a restauração junto do largo oferece, bem como na riqueza cultural que de forma voluntária, colectividades da freguesia ofertaram à população.

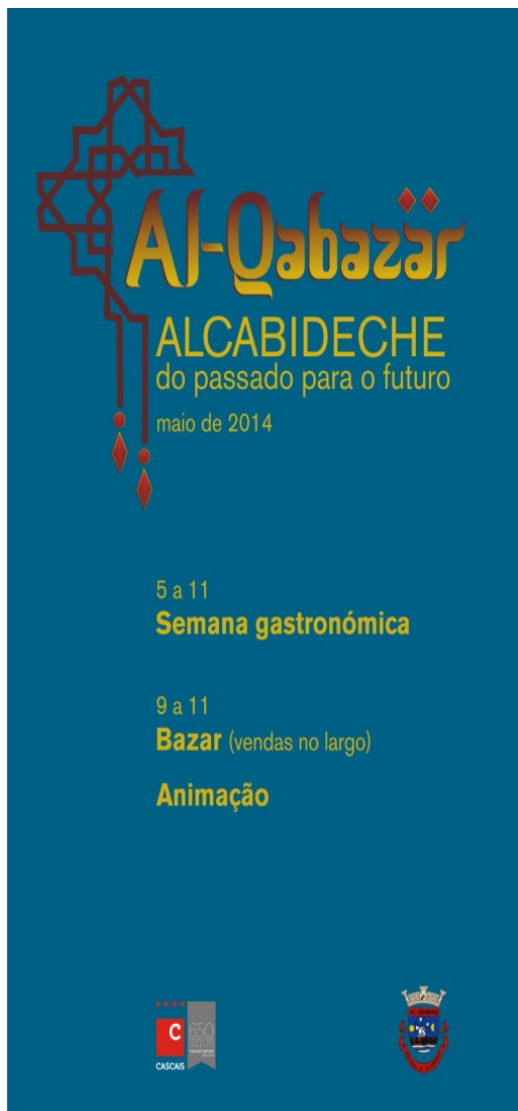

## Gabinete de Psicologia

Serve o presente relatório para dar conta da atividade desenvolvida durante o 2º trimestre de 2014 (01Abr a 30 Jun). Realce-se para o fato de os valores refletirem os resultados até final do ano letivo (12 de Junho), não obstante o trabalho que foi efetuado á posteriori, até ao final deste trimestre. Deste modo, os valores referentes ao mês de Junho (dada a data da realização da Assembleia de Freguesia e a realização atempada deste relatório), são substancialmente diferentes se porventura fosse contabilizado o mês na sua plenitude. Como auxílio à interpretação deste relatório trimestral, informa-se que não deverão ser efetuadas comparações diretas entre os valores ora apresentados e os que foram transmitidos no relatório do trimestre anterior.

Tal fato resulta de, apesar de se verificar uma continuidade nos vários processos de acompanhamento, os tipos de intervenção (testes, avaliações e consequentes resultados) que agora foram efetuados são muito diferentes, embora por vezes complementares. Dos valores apresentados, os 2 primeiros quadros/gráficos (idades e origens) refletem somente os novos fregueses atendidos neste período. Nos restantes quadros/gráficos, os valores referem-se ao universo total (os novos e acompanhamento dos mais antigos).

Assim, desde o início do período em referência, foram atendidas em consultas individuais, um total de 137 novos fregueses, de acordo com as características etárias constantes no quadro seguinte.

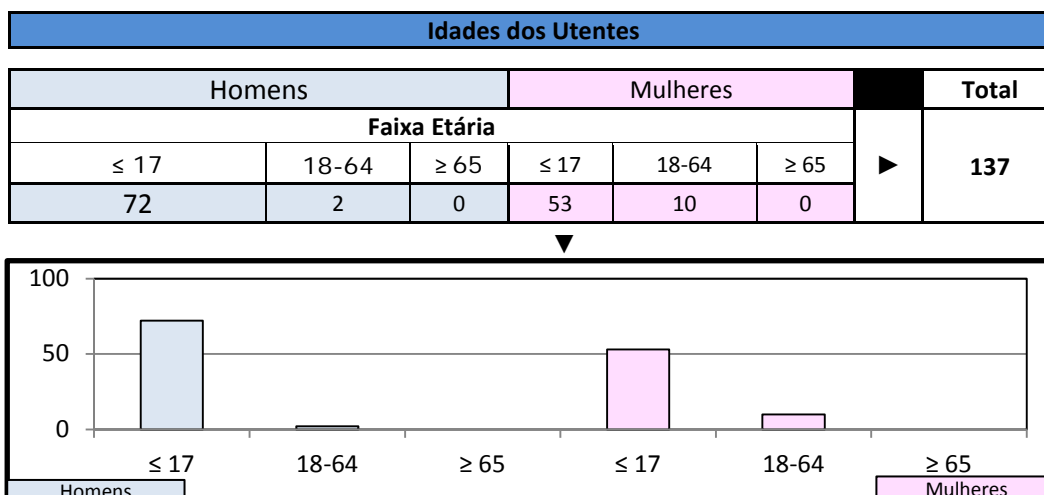

No que concerne à origem dos pedidos, conforme se poderá verificar através do gráfico seguinte, a maioria das sinalizações foram efetuadas pela escola de EB1 de Bicesse, com 53 crianças sinalizadas. Seguem-se as consultas por iniciativa

própria solicitada no atendimento da Junta de Freguesia. As outras situações referem-se essencialmente a outras escolas da freguesia (que não constam no quadro), mas que urge dar seguimento.

Origem dos Pedidos							
EB1 Fernando J. Santos	EB2 - Fernando T. Lopes	EB1 - Bicesse	Por iniciativa própria	Reencaminhados	Outros		Total
17	30	53	34	0	3	▶	137

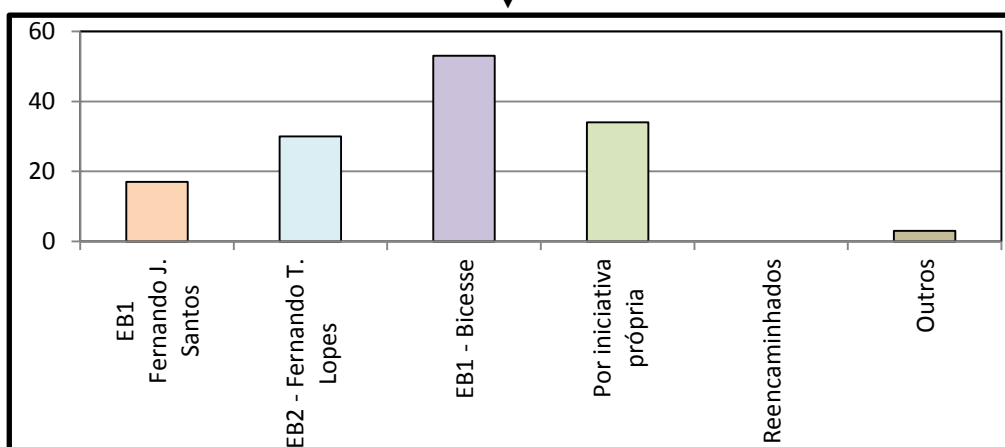

\*Dados da JFA

A nível de intervenções, foram contabilizadas 385. O número de intervenções em cada caso, variou em função da situação. Podemos constatar que há uma maior frequência nas consultas de avaliação psicológica, seguidas das consultas de aconselhamento psicológico, apoios psicológicos, e por fim as observações psicológicas. O elevado nº registado nas “outras diligências” referem-se essencialmente a telefonemas, reuniões com técnicos e contatos por mails. A título exemplificativo refira-se que existem diligências telefónicas que podem levar a um considerável consumo de tempo. Salienta-se ainda um elevado número de reuniões com professores e com pais (uma parte destas últimas no seguimento de prática seguida em anos anteriores, onde se efetuam reuniões ao longo do ano letivo – convocadas desde o ingresso até à finalização do ciclo).

## Tipo de Intervenções

Consultas				Reuniões com pais	Reuniões com profs.	Outras diligências	Total
Observações psicológicas	Avaliações psicológicas	Apoios psicológicos e/ou psicopedagógicos	Aconselhamentos psicológicos				
7	122	16	19	33	64	124	385

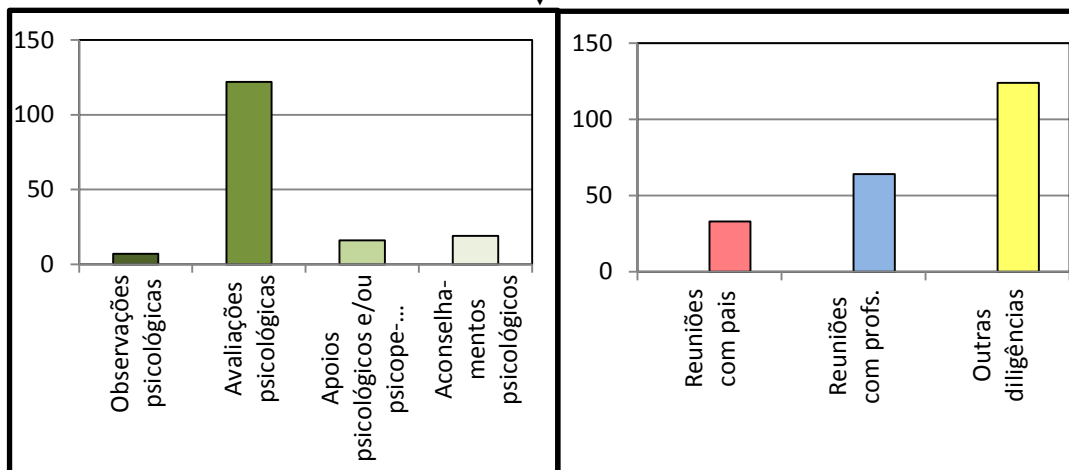

\*Dados da JFA

Nas consultas de avaliação psicológica, em que houve necessidade de aplicação de instrumentos métricos, verificou-se que, ao invés do trimestre anterior, agora, os testes de aptidão escolar foram os mais aplicados, seguido de perto pelos de personalidade e projetivos. Aqueles, são imprescindíveis para as aprendizagens escolares (compreensão verbal, conceitos quantitativos, memória auditiva, percepção visual, posição no espaço, orientação espacial, coordenação visuomotora).

A aplicação destas provas tem vindo a tornar-se prática nestes últimos anos, após sugestão por parte de alguns pais (que consideraram muito interessante este levantamento). Este tipo de intervenção permite verificar a evolução na aquisição destas aptidões. Por outro lado, permite sinalizar as situações em que esta evolução ficou aquém do desejado e pretendido, podendo posteriormente levar a um exame psicológico mais aprofundado (semelhante às avaliações efetuadas e referidas no relatório do 1º trimestre).

Este tipo de intervenção é também uma forma de se poder chegar às famílias e intervir de forma mais eficiente através de reuniões, onde são transmitidos os resultados obtidos pelos seus educandos e criar-se uma relação mais próxima entre o psicólogo/família/escola. A cotação e a elaboração de relatórios dos resultados destas avaliações serão contempladas no próximo Relatório de Atividades. No período em questão, saliente-se ainda que não foram aplicados testes de orientação escolar e profissional, e de desenvolvimento. Refira-se que o nº e tipo de testes aplicado variam em função das situações a observar.

Neste parâmetro registaram-se ainda algumas faltas, situação que se começa a tornar um pouco frequente, não só nas consultas efetuadas na Junta, como também nas consultas da especialidade em outras instituições (hospital e centro de saúde).

### Tipo de Testes Aplicados

Aptidão	Personalidade e projetivos	Inteligência	Desenvolvimento	Linguagem Leitura Escrita	Orientação Escolar Profissional	Aptidões Escolares	Total
27	43	18	0	7	0	201	296

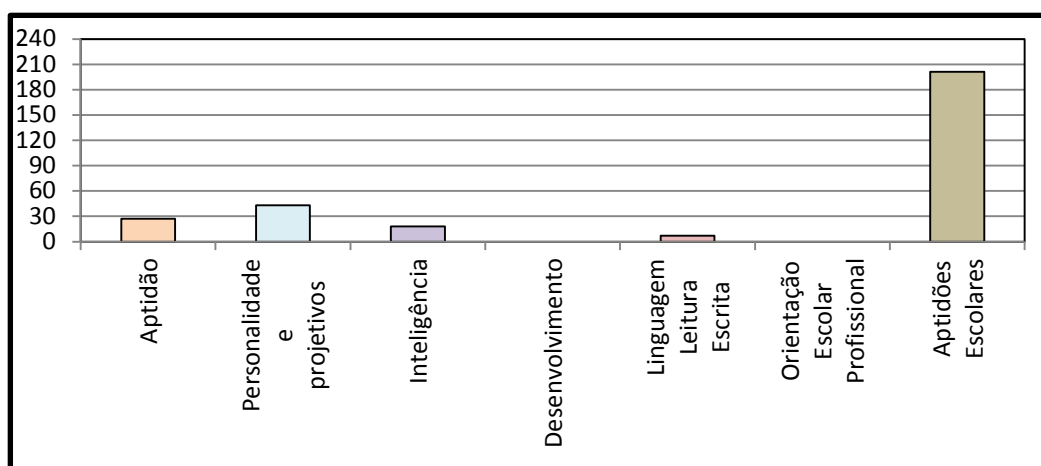

\*Dados da JFA

Das avaliações discriminadas no quadro anterior, resultaram a elaboração de 21 relatórios psicológicos e 3 informações psicológicas. Foram solicitados junto dos médicos de família, 10 pedidos de consultas noutras especialidades médicas, conforme se pode constatar no quadro seguinte.

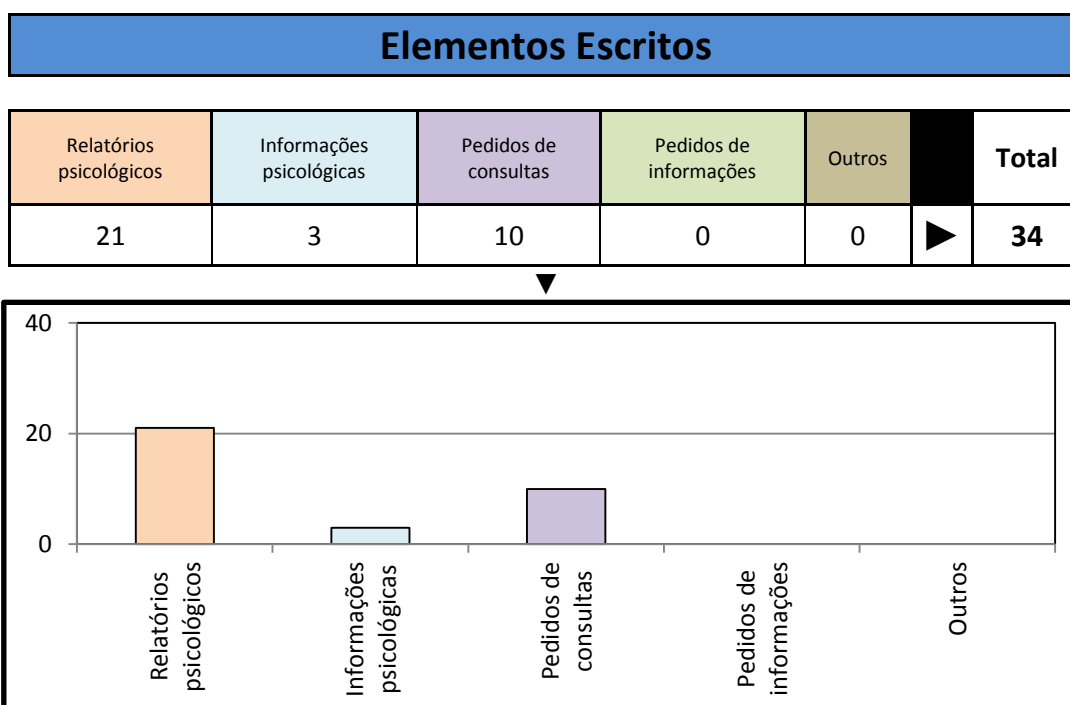

\*Dados da JFA

O quadro e gráfico que se seguem, traduzem a caracterização da problemática dos fregueses atendidos pelo Gabinete de Psicologia, por tipo de problemas evidenciados após a conclusão das avaliações efetuadas.

A problemática mais presente foram as dificuldades de aprendizagem, seguidos das perturbações emocionais e das de desenvolvimento (perturbações de linguagem, défices de atenção, hiperatividade, agitação motora, atrasos globais de desenvolvimento). Registaram-se ainda uma situação em cada uma das seguintes problemáticas: disfunções familiares, perturbações de ansiedade, depressões e comportamentos obsessivos/compulsivos.

Algumas das situações avaliadas foram consideradas (depois de analisadas), como não sendo “problemáticas”, pelo que o seu número não foi incluído neste quadro.

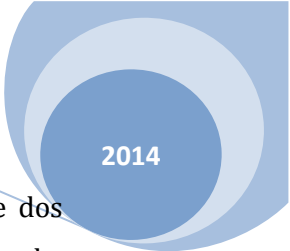

Estas situações estavam associadas a práticas educativas erradas por parte dos pais, falta de investimento pedagógico a vários níveis e falta de hábitos de estudo. Existem ainda situações pendentes que aguardam resultados dos encaminhamentos efetuados.

**Caracterização psicológica da população atendida/problemática**

Dificuldades de aprendizagem	Imaturidade	Alterações de comportamento	Perturbações emocionais	Alterações da personalidade	Disfunções familiares		Total
11	0	0	7	0	1		24
Perturbações de desenvolvimento	Fobias	Perturbações de ansiedade	Depressões	Comportamentos obsessivos/compulsivos		▶	
2	0	1	1	1			

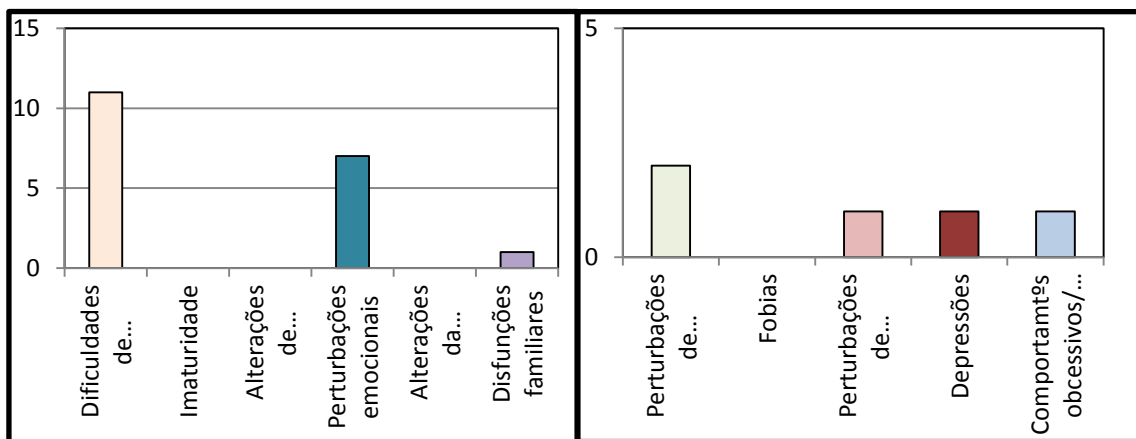

\*Dados da JFA

No que se refere aos encaminhamentos efetuados e tendo em consideração o quadro e gráfico seguintes, observa-se que foram realizados 23 encaminhamentos (realizados durante o meio ou final das avaliações), dos quais 10 foram para consultas com os médicos de família. Esta metodologia é frequente, pois muitas situações são reencaminhadas para outras especialidades após triagem pelo respetivo médico de família. Aguardam-se os resultados de alguns dos encaminhamentos feitos no decurso das intervenções, no sentido de obter informação complementar às avaliações e desta forma adequar as medidas/estratégias já tomadas.

No que se refere aos encaminhamentos efetuados e tendo em consideração o quadro e gráfico seguintes, observa-se que foram realizados 23 encaminhamentos (realizados durante o meio ou final das avaliações), dos quais 10 foram para consultas com os médicos de família. Esta metodologia é frequente, pois muitas situações são reencaminhadas para outras especialidades após triagem pelo respetivo médico de família. Aguardam-se os resultados de alguns dos encaminhamentos feitos no decurso das intervenções, no sentido de obter informação complementar às avaliações e desta forma adequar as medidas/estratégias já tomadas.

### Encaminhamentos

Consulta psiquiatria	Consulta neurologia	Consulta otorrino	Consulta oftalmologia	Consulta desenvolvimento	Médico de família	Ensino especial	Total
5	0	1	4	0	10	0	23
Terapia da fala	Terapia familiar	Espaços	Apoio à vítima	Intervenção precoce	CPCJ	Consultas psicologia	
3	0	0	0	0	0	0	

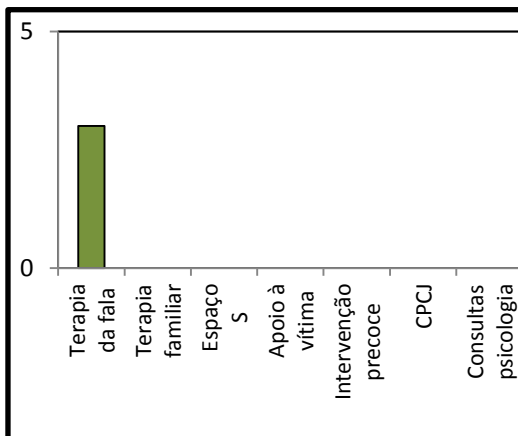
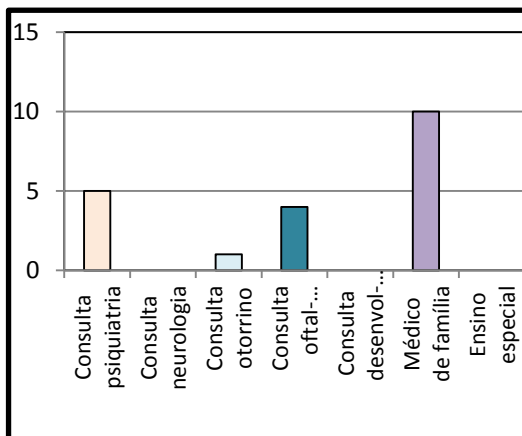

Finalizando, refira-se que foram abrangidas 137 famílias, resultante da intervenção do Gabinete de Psicologia da Junta de Freguesia de Alcabideche.



## Acção Social

No 2º Trimestre de 2014 recorreram ao atendimento social da Junta 82 pessoas. Podemos assim verificar que houve uma diminuição significativa face ao 1º trimestre, visto que entre os meses de janeiro e março do corrente ano, procuraram para Atendimento Social 163 pessoas. Trata-se assim de um indicador positivo a ter em conta.

### Atendimento Social

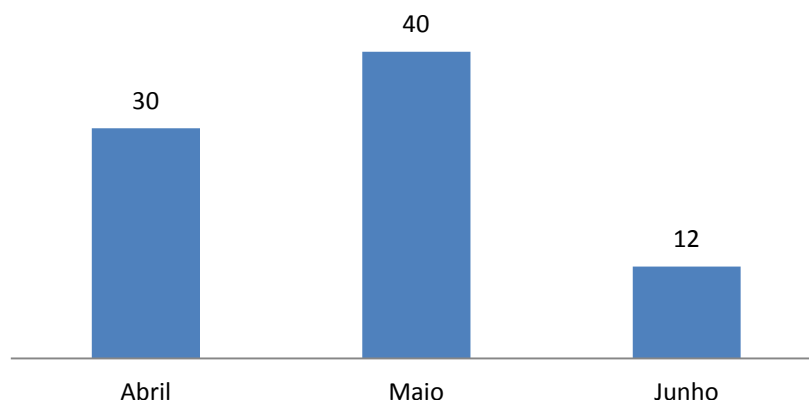

Os apoios solicitados pelos fregueses no âmbito do atendimento social foram os seguintes no 2º Trimestre de 2014:

### Apoio Solicitado

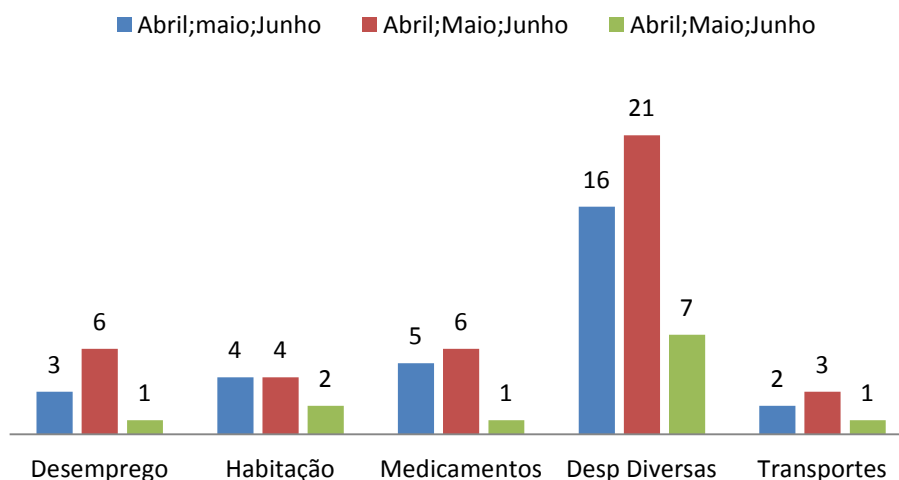

## Apoio à Terceira Idade

O Acompanhamento dos serviços da Junta nos Centros de Dia e Associações da Terceira Idade, revestem-se da maior importância possibilitando a muitos idosos o desenvolvimento de actividades lúdicas/ culturais. Foram assim realizados alguns espectáculos nos diversos centros e associações da freguesia, bem como não podemos deixar de referir o forte empenho demonstrado no Al-Qabazar que se realizou no início de maio.



## Participação ativa com outras instituições

Mantivemos a nossa presença na Reunião do Roda, com várias instituições da Freguesia.

- Apoio aos PIC`S (Projeto de Intervenção Comunitária);
- Planeamento das actividades dos sub-grupos do Roda para 2014.
- Participaram instituições do RODA, com um elemento da Associação para um melhor conhecimento desta.
- Reunião do CLAS

### ***Reunião do núcleo executivo da Freguesia***

Realizou-se a segunda reunião da Comissão Social da Freguesia. Foram constituídos grupos de trabalho de intervenção social no território por áreas temáticas; emprego, saúde, social, etc. Promoveram-se encontros com *várias instituições da freguesia, associação de pais de Alcabideche, associação dos antigos alunos salesianos do Estoril, Escola Secundária IBN-Mucana.*

### ***Distribuição de Cabazes da Páscoa na Freguesia***

Tendo como objetivo o conforto prestado a algumas famílias carenciadas da freguesia, procedemos em colaboração com o **Centro Mais Solidário**, à entrega de 120 cabazes da Páscoa. Tratou-se de uma ação de voluntariado que envolveu várias pessoas e instituições, permitindo assim que algumas famílias da freguesia pudessem usufruir de melhor conforto.



## Informática

Procedeu-se à instalação e configuração de estação de trabalho para substituírem pela torre mais antiga que estava no gabinete da ação social. No decorrer do trimestre houve uma avaria total no servidor do CDA ao qual recuperou-se mandando vir a Placa Mãe com Chipsite igual, Processador e Fonte de alimentação nova. Após substituição destes componentes o servidor ficou a funcionar normalmente. A avaria neste servidor persistiu devido ao Processador já estar danificado aquando da substituição por uma placa-mãe inserida anteriormente.

### **B) Design Gráfico e Telecomunicações**

Realização de Cartazes para a Sede da Junta de Freguesia de Alcabideche e Complexo Desportivo de Alcabideche.

Trabalho realizado para a Dr. Paula (Psicóloga) - Fotocópias em A3 para 3 exemplares com 80x cópias (Cor) Frente e Verso.

### **C) Internet e Web Design**

Atualização do Joomla para a versão mais recente. Plugins e módulos também foram igualmente actualizados.

Backup completo ao alojamento do site (um por cada mês) com a ferramenta gratuita “Akeeba Backup”.

Criação dos artigos sobre as localidades na Freguesia de Alcabideche e outros ao qual deixo a lista de conteúdo produzido:

- Edital - Reunião Pública de Junho
- Festas de Santo António
- Espectáculo de Ballet
- Moção de Trânsito
- Creches | Bolsas Sociais

- Basquetebol em cadeiras de rodas
- Europeias 2014
- Treinos de captação - Futebol
- Edital - Reunião Pública de Maio
- Festejos Anuais
- Procissão - N.ª Sr.ª Auxiliadora
- Percurso LandArt - Escolas
- Edital - Reunião Pública (Trânsito)
- Participe Empreenda
- Moção
- Edital - Secções de Voto
- Caldeirada 1º de Maio
- Edital - Reunião Pública de Abril
- Al-Qabazar em Alcabideche
- Workshop - Artes Circenses
- Doença de Aujeszky

### **Economato**

Procedeu-se à contabilização de uso dos Toners desde o mês de Abril até Junho do ano corrente da Ricoh Aficio MP2050, Ricoh LaserJet Aficio MP161, Ricoh LaserJet Aficio 1113, Gestetner 2722Ztd para a RICOPIA/Aficcopia Portugal e Gestetner Lisboa. Foi efetuada a renovação do Stock para as impressoras existentes no Parque Informático.

## Pavilhão e Piscina

O final do 2º Trimestre fica marcado pelo acordo de parceria encetado com o Grupo Desportivo Estoril Praia, possibilitando aos jovens da freguesia a prática da modalidade de Futsal. Neste contexto serão complementados esforços com o Núcleo de Futsal de Alcabideche, tendo por objetivo constituir-se uma dinâmica forte e de compromisso com os jovens de Alcabideche que procuram a prática desportiva.



DATA	EVENTO	TOTAL HORAS	OCUPAÇÃO	PEDIDO POR	ORGANIZAÇÃO
12-Abr	IV JORNADA ZONAL DE BADMÍNTON	14 HORAS	NAVE	FEDERAÇÃO PORTUGUESA DE BADMÍNTON	F.P.B COM O APOIO DA J.F.A
26-Abr	CAMPEONATO DISTRITAL TAEKWONDO	10 HORAS	NAVE	CLASSE DE TAEKWONDO DO CDA	J.F.A
01-Jun	TORNEIO LOCAL DE TAEKWONDO	11 HORAS	NAVE	CLASSE DE TAEKWONDO DO CDA	PROF. ANTÓNIO MONTEIRO
07-Jun	BAILADO	15 HORAS	NAVE	CLASSE DE BALLET DO CDA	PROF. FILIPA COM O APOIO DA JFA
21 E 22 JUNHO	ANIVERSÁRIO DO GIPA	10 HORAS	NAVE	GIPA	GIPA
29-Jun	FESTIVAL DE ENCERRAMENTO	12 HORAS	NAVE	JFA	JFA

### QUADRO DE REGISTO DE ACTIVIDADES EXTRAORDINÁRIAS DO CDA

## Atividades do CDA

A **Nave do CDA** está com uma ocupação na ordem dos 96%.

Distribuído pelos vários dias da semana, contamos com 6 equipas de futsal particulares (JIPA, CONSULTUBO, MIGUEL GONÇALVES, JAOP, CAETANO DRIVE, CUF DE CASCAIS) e 1 equipa de Innebandy (desporto nórdico praticado por um grupo de suecos), cujo nome da mesma é designado por: MERCANTOR

Ao fim semana, além dos jogos oficiais de Futsal do NSA e Bicesse, registam-se ainda vários alugueres a particulares. No Ginásio a ocupação durante a semana divide-se entre as escolas das 08h30 às 16h30 e as nossas modalidades das 17h00 às 22h30.

Aos Sábados das 09h30 às 11h40 foram lecionadas aulas de Ballet pela prof. Filipa.

Como habitualmente, realizaram-se nos Ginásios 1 e 2 as aulas de Ballet, Karaté, Step, Muay Thai, Krav Magá, Danças orientais (ventre, Yoga Dance, etc), Danças Ocidentais (Sapatiado, Modern Jazz, Hip hop) Taekwondo tradicional e Olímpico assim como De Ténis Musculação/CardioFitness e Spinning espaços próprios.



## Piscina

A ocupação diária da Piscina de Alcabideche no período referido foi dividida em dois grandes grupos:

- ✓ *Grupo da **Ocupação Escolar*** que compreendem as escolas do 1º *Ciclo do Ensino Básico*, as escolas e centros educativos privados.
- ✓ O outro *Grupo de âmbito Social* é representado pelos *Centros da Terceira Idade* da freguesia.

As escolas do 1º Ciclo do Ensino Básico têm acesso à piscina municipal de Alcabideche no âmbito do Programa de Natação do município de Cascais. Neste contexto cerca de 200 crianças usufruem daquele espaço permitindo assim a aquisição de novos conhecimentos na prática da natação.





## Proteção Civil

Tendo por base o disposto na lei orgânica que superentende os serviços municipais de Protecção Civil, realizou-se a reunião das comissões municipais de Protecção Civil e Defesa da Floresta, tendo sido exposta a estratégia de prevenção e combate a eventuais desastres naturais no concelho de Cascais e na freguesia de Alcabideche em particular.

Foram indicadas as medidas mitigatórias de prevenção relacionadas com o coberto florestal que cobre grande parte da freguesia, tendo sido indicadas as faixas de contenção junto ao perímetro urbano.



## Salubridade

A Junta de Freguesia de Alcabideche tem a responsabilidade da gestão do cemitério, estando assim imputadas na sua ação todas as tarefas de manutenção das campas, ossários e cendrários, que compõem aquele espaço.

No decorrer do 2º Trimestre a CMC abriu o concurso público para a construção do complexo crematório junto às instalações do Cemitério Municipal de Alcabideche.

**JUNTA DE FREGUESIA DE ALCABIDECHE**

# Relatório de Atividades

---

2014

3.º Trimestre

## Índice

Introdução .....	3
Atendimento/Secretaria .....	4
Recursos Humanos.....	7
Assuntos Jurídicos .....	8
Toponimia.....	9
Infraestruturas.....	10
Educação .....	12
Ação Social.....	16
Colectividades e Associações.....	22
Complexo Desportivo .....	24
Protecção Civil.....	34
Juventude .....	
Ambiente.....	35
Informática .....	36
Salubridade .....	38

## **I. Introdução**

O presente documento tem por princípio a descrição das actividades desenvolvidas pela junta de freguesia de Alcabideche, no período compreendido entre julho e setembro de 2014.

Assinala-se no trimestre a implementação de políticas que visaram a reestruturação de serviços, nomeadamente a alteração do horário de atendimento e reforço de recursos humanos em alguns departamentos. Neste contexto foram encetadas com os Professores da Escola de Musica negociações contratuais, permitindo assim um acordo satisfatório para ambas as partes.

A continuidade de uma política de forte restrição orçamental, com todas as nuances que implica, tem permitido contudo assegurar as respostas prementes junto da comunidade, em várias vertentes.

Os resultados agora apresentados permitem-nos desde logo manifestar total satisfação pelo esforço dispensado por parte da equipa da junta, que diariamente dá resposta em várias valências.

## II. Atendimento /Secretaria

O serviço de atendimento da JFA no presente trimestre com base nos seguintes indicadores, obteve os resultados que se referenciam nos gráficos abaixo:

Entrada de Correspondência	
julho	75
agosto	38
setembro	224
Correspondencia expedida – Via CTT	
julho	65
agosto	24
setembro	1

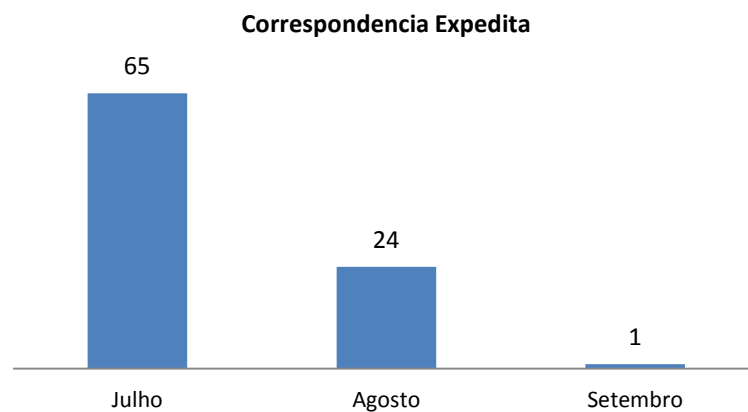
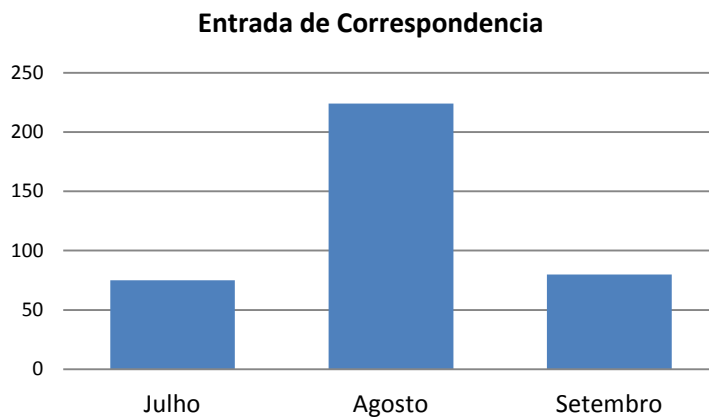

Apresentações quinzenais	
julho	680
agosto	663
setembro	650

Apresentações Quinzenais

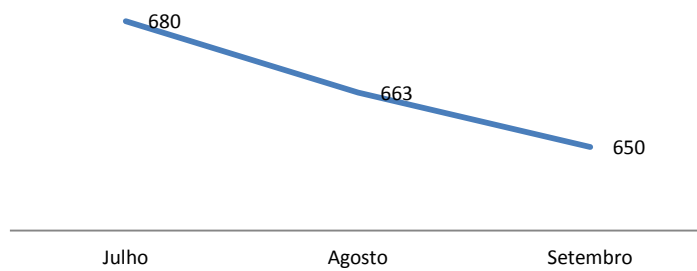

Emissão Atestados -Diversos	
julho	287
agosto	210
setembro	80

Atestados

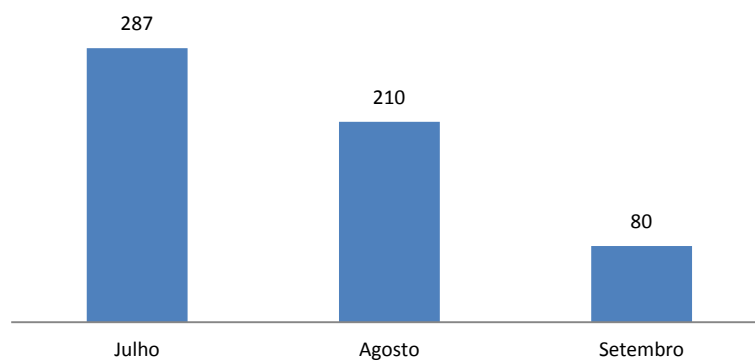

Licença de Canídeos	
julho	77
agosto	110
setembro	50

Licença de Canídeos

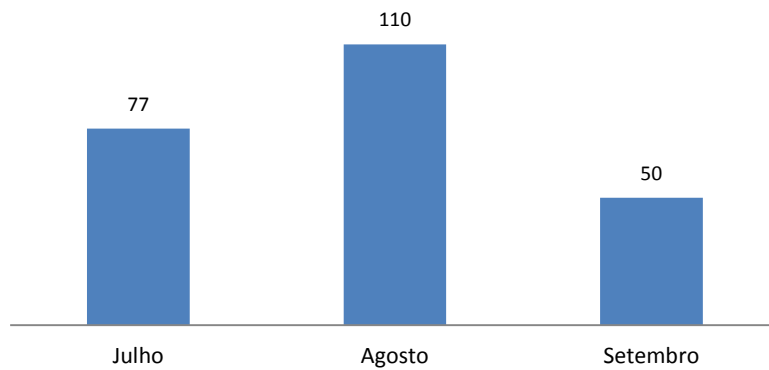

Outros Serviços	
julho	291
agosto	110
setembro	50

Outros Serviços

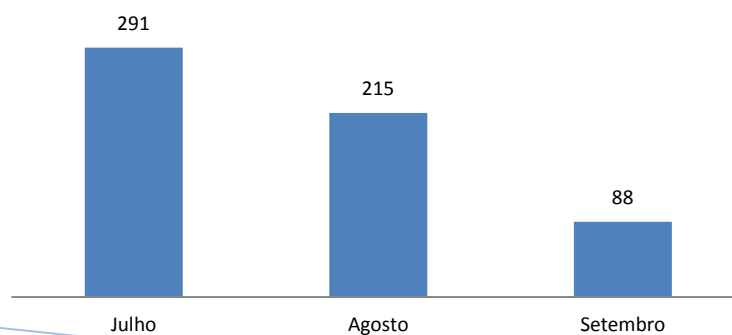

## Atendimento aos Fregueses

Através da prestação do serviço de voluntariado, foi permitido a vários fregueses, principalmente aos mais carenciados, a possibilidade da entrega via digital do seu IRS. Neste contexto não podemos deixar de agradecer publicamente ao Sr<sup>o</sup> Rui Branquinho pela disponibilidade que de forma gratuita e abnegada abraçou esta tarefa, permitindo à freguesia a dotação de uma valência que não dispunha.



## III. Recursos Humanos

No presente trimestre procedemos a alterações na estrutura interna do nosso organograma. Efectuámos assim o reforço do atendimento ao público, tendo sido transferido um recurso do CDA para a sede da junta. Foram também alterados os procedimentos internos ao nível do CDA, tendo sido reforçados alguns pontos que apresentavam lacunas já referenciadas, nomeadamente ao nível do serviço de manutenção da piscina e gestão da nave desportiva.



Estão assim reunidas as condições necessárias para uma resposta mais célere e qualificada junto dos utentes do Complexo Desportivo de Alcabideche.

Foi aberto um procedimento concursal comum por tempo determinado no âmbito da contratação pública para colaboradores das AEC – AAAF e CAF. Neste contexto foram abertas na Bolsa de Emprego Público – BEP 26 vagas, tendo concorrido 346 candidatos. O processo de selecção decorreu ao longo do mês de



agosto, tendo sido realizada uma avaliação curricular com a presença do júri de concurso, promotor CMC e parcerias dos agrupamentos de escolas Alcabideche e Alapraia.

### **ESCOLA MICHEL GIACOMETTI**

A Escola de Música culmina sempre neste período com várias audições onde professores e alunos analisam a sua evolução anual. Com um corpo docente de reconhecido nível, tem permitido ao longo dos anos extraordinários resultados. O executivo mantém na Escola uma importante atenção e está sencível à sua evolução, neste pressuposto, procedemos no final do presente período lectivo a uma reorganização funcional da escola, tendo em parceria com o corpo docente encontrado uma plataforma para a sua sustentabilidade económica.



## **IV. Assuntos Jurídicos**

No âmbito do pelouro dos assuntos jurídicos, prosseguiu-se com o atendimento jurídico aos fregueses mais carenciados com periodicidade de 1x/semana.



## V. Toponímia

Foi dado novo toponimo há artéria na localidade de Murches - Rua Guilherme Manuel Romão (1939- 2014) Guilherme Caracol – Empresário tendo sido realizada uma cerimónia do descerramento da placa com a presença da família.



No âmbito dos equipamentos de sinalética vertical, procedemos à colocação de dois espelhos parabólicos em locais da freguesia, criando assim uma melhoria das condições de segurança à circulação automóvel.

Foram efectuadas também diversas intervenções em placas toponimicas que se encontravam danificadas na freguesia.



## VI. Infraestruturas

O edifício onde está sediado em partilha a Escola de Musica Michel Giacometti e a Associação de Idosos de Alcabideche, foi alvo de uma intervenção urgente, tendo sido necessário proceder-se à substituição do teto interior da sala principal. A obra orçamentada em 3.200.00 euros mais IVA foi realizada por empreiteiro da especialidade e sobre responsabilidade da J.F.A. Esta situação resultou do empolamento verificado ao nível da estrutura, apresentando um perigo aos utentes do espaço em referência.

### ANTES

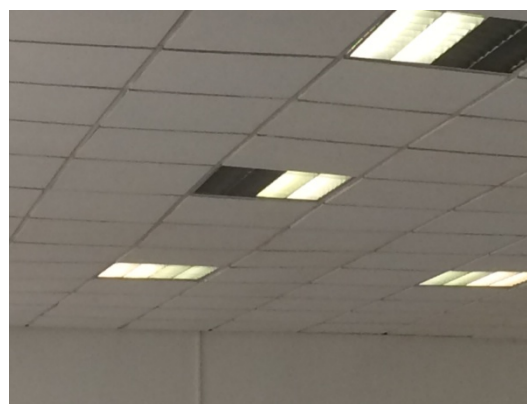

### DEPOIS



***Infraestruturas Urbanísticas Janes***

A execução de empreitada no âmbito do Orçamento Participativo da CMC, foi adjudicada por ajuste direto à empresa Alwayslayered – Construções e Gestão de Obras, Lda. Trata-se da requalificação de 945 mts de arruamento ladeada por zonas de circulação pedonal na localidade de Janes / Malveira da Serra.



## VII. Educação

**Reuniões de Avaliação Trimestrais** – Como é habitual, no final do ano letivo, as Escolas, os JIS e entidades parceiras reuniram para avaliar todo o trabalho de parceria dos Programas das AEC e da AAAF, em grelha própria.

**Reunião de Diagnóstico das AEC** – A CMC promoveu juntamente com os Agrupamentos de Escolas neste caso, Alcabideche e Alapraia e as Entidades Parceiras – coordenação geral, sessões de diagnóstico das AEC onde se desenhou o ano letivo 2014/15. Elaborámos inclusivamente propostas de horários. Seguidamente e com base nos diagnósticos, estes Agrupamentos reuniram com a coordenadora para elaborarem os horários do próximo ano letivo e respetivos domínios, definição do número de professores/animadores necessários para cada Escola/Jardim-de-Infância, assim como o perfil adequado para cada domínio e respetivo contexto (escola em si e equipa).

**Mapa de Recursos Humanos:** Com base nos procedimentos citados anteriormente, elaborou-se o mapa com os recursos humanos necessários para a dinamização das atividades de Enriquecimento Curricular, Componente de Apoio à Família/Interrupções Letivas, Ludobibliotecas e a Animação de Apoio à Família para o ano letivo de 2014/15.



**Reuniões de Acompanhamento** - A coordenadora geral reuniu com as diferentes equipas semanal, quinzenal ou mensalmente conforme as necessidades de cada equipa ou projeto. Estas foram acompanhadas diariamente no próprio espaço e através de diferentes canais de comunicação, onde se adotou diversas estratégias de intervenção de modo, a implementar permanentemente o verdadeiro e autêntico trabalho de equipa sugerido pela Gabriela Mistral: *“Onde houver uma árvore para plantar, planta-a tu. Onde houver um erro para emendar, emenda-o tu. Onde houver um esforço de que todos fogem, fá-lo tu. Sê tu aquele que afasta as pedras do caminho”* – inspiração/lema da nossa equipa. Para além destas reuniões, efetuou-se este acompanhamento através de visitas aos Espaços, documentos orientadores, eventos, projetos comuns e a elaboração de todas as planificações para cada Interrupção Letiva, desde a definição do tema a dinamizar, escolha das visitas, idas á praia escolha de materiais necessários para as atividades/projetos e acautelou-se toda a logística, indo o mais possível ao encontro de cada criança e das suas famílias.

**Conselho de Docentes** - A coordenadora geral e todas as equipas integraram os Conselhos de Docentes mensais das diferentes Escolas nos quais, se planificou e agendou todas as atividades, projetos e eventos assim como, o acompanhamento dos alunos que precisaram de intervenções e estratégias diferenciadas ou específicas. Na EB1 de Bicesse, este Conselho fez-se uma vez por período e foi sobretudo para avaliar e perspetivar as atividades mais próximas e pertinentes.

**Roda, K`Cidade, Pensar Alcoitão, Encontro de trabalho do Comité Local/CAF** - A coordenadora geral integrou estes grupos de trabalho através de reuniões, umas semanais outras mensais, encontros de trabalho e acompanhamento de Projetos de Inovação Comunitária (PIC`S) onde se refletiu o desenvolvimento comunitário, criou-se oportunidades de cruzamentos e de pensar entre projetos com desafios ou potencialidades comuns. No âmbito dos PIC`S, fez-se um encontro entre todos os intervenientes como partilha de experiências, autoavaliação de cada interveniente e um balanço global, onde se abordou o

desenvolvimento e impacto destes projetos na comunidade, as dificuldades sentidas e as ambições de cada parceiro.

### **Comissão Social de Freguesia**

A coordenadora geral integrou esta Comissão no grupo da Educação. Na reunião deste pequeno grupo de trabalho surgiu um desafio que é a conceção de um Banco de Livros e material escolar - "*Livrão*". Pretende-se alargar esta resposta a toda a Freguesia, em plena articulação com os Agrupamentos de Escolas e comunidade em geral.



**Ludobiblioteca aos Sábados:** Oficinas realizadas neste trimestre - **Artes Circenses** - Iniciou-se a arte de malabarismo até 3 bolas, modelagem de balões e iniciámos alguns percursos com andas; **Clube de Teatro** - Deu-se continuidade a este clube a partir de contos, fadas e fábulas, de obras de arte, poemas, de situações do dia-a-dia, e através da dinamização de Oficinas de Teatro. Tivemos adesão de um grupo de 25 crianças com idades compreendidas entre os 7 e os 10 anos.

**Delegação de Competências:** Na rubrica das obras de manutenção e com base nos pedidos enviados pelos Agrupamentos de Escolas pertencentes ao nosso território, a equipa que trabalha com a Junta, já iniciou as visitas às escolas para analisar as necessidades e de seguida o enviou os respetivos orçamentos. Fez-se o mesmo procedimento com a rubrica do material de higiene e limpeza, bem como o de secretaria. Colmata-se assim, todas as necessidades sentidas até ao momento. Ainda não dêmos resposta aos espaços verdes das Escolas.

### Frequência Média de Utilizadores na Interrupção Letiva de Setembro

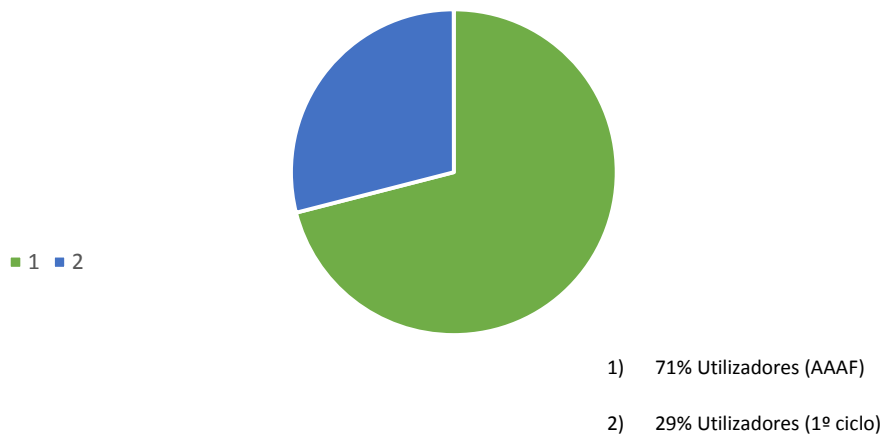

### Frequência Média dos Utilizadores na Interrupção Letiva Julho

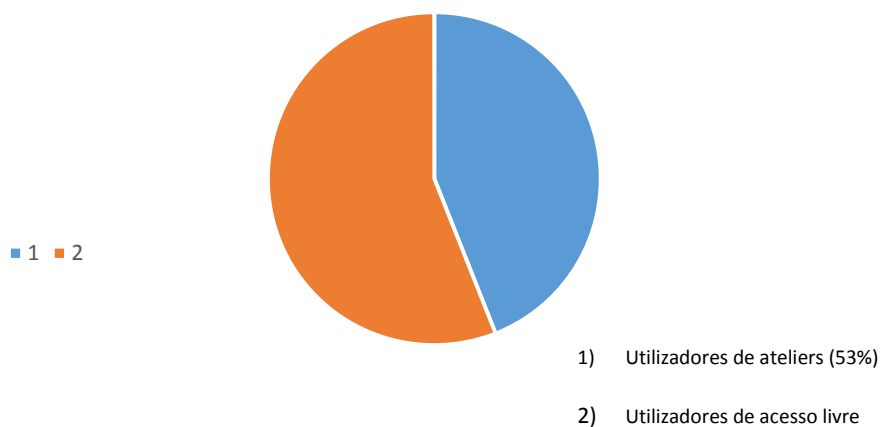

### Utilização da Ludobiblioteca aos Sábados

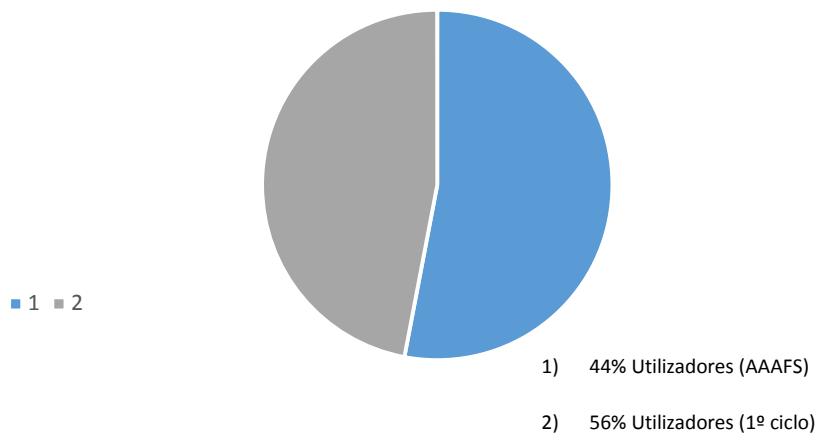



## VIII. Ação Social

No âmbito da Ação Social, o atendimento aos fregueses continua a ser uma preocupação constante, principalmente com os mais vulneráveis. Neste contexto temos mantido todos os projetos que fazem parte da rede solidária do Concelho de Cascais.

Foram protocoladas várias valências com instituições, de forma a colmatar algumas lacunas na oferta com as faixas etárias mais jovens e idosas.

O projeto Seniores em Movimento continua a ser desenvolvido, tendo sido ao longo do mês de agosto realizadas as inscrições para a época 2014-2015, conforme a seguinte grelha:

25/08	2ª feira	Centros / Associações de Alcabideche e Alcoitão
26/08	3ª feira	Centros / Associações de Bicesse e Manique
27/08	4ª feira	Centros / Associações de Murches e Malveira
28/08	5ª feira	Centros / Associações de Amoreira (ASIA)
29/08	6ª feira	Centros / Associações de Alvide

### **CONSELHO LOCAL DE ACÇÃO SOCIAL DE CASCAIS**

Participamos no Plenário do CLAS com os parceiros sociais do Concelho de Cascais, onde foi debatida a temática relacionada com a resposta social das instituições perante a sociedade civil.

Neste encontro que decorreu na Casa Museu Paula Rego, foi lançado o Diagnóstico Social de Cascais, tendo para o efeito sido apresentado de forma criteriosa o modelo de análise e suas valências.



## Parcerias com outras Instituições

### *Abertura do Centro Comunitário do Bairro de Alcoitão.*



No âmbito do processo de inserção dos residentes do bairro de Alcoitão na comunidade, foi aberto uma estrutura de apoio com diversas valências. Neste pressuposto a Freguesia de Alcabideche através dos seus técnicos, disponibiliza semanalmente dois técnicos, um Psicólogo e outro da área Social, para fazer o acompanhamento de casos identificados e que carecem de apoio imediato.

### ***Reunião do RODA***

Acompanhamento da avaliação do projeto e novas propostas constantes para 2015. Nesta reunião estiveram presentes grupos dos seguintes eixos:

**Eixo 1-** Território e Envolvente

**Eixo 2** – Relação entre as pessoas

**Eixo 3** – Indivíduos e famílias, percursos sociais qualificantes.

O objetivo desta reunião foi o de acompanhar o desenvolvimento das ações determinadas no último plenário do RODA, com vista a atingir as metas para 2015.



## Apoio à Terceira Idade

As atividades com o os “nossos Jovens à mais Tempo” realizadas com o apoio da Junta e em parceria com os Centros de Dia, foram manifestamente enriquecedoras, permitindo o convívio franco e aberto entre os seus participantes.



Dia 29 de Junho realizou-se no Complexo Desportivo de Alcabideche, o final das atividades realizadas ao longo do ano, em que participaram idosos dos centros e associações da freguesia. A avaliação desta atividade foi positiva.

No período de 15 de Julho a 18 de Julho realizou-se a colónia na praia de S. Pedro do Estoril. Participaram nesta atividade 28 idosos, das várias localidades da freguesia. Proporcionamos momentos de alegria e animação, aumentando a sua-auto estima.

Ao nível dos centros de Alvide e Alcoitão, a Junta através do departamento de Ação Social presta apoio técnico, coordenação e dinamização dos grupos. Colaborámos na dinamização dos grupos corais de Alvide, Alcoitão e Malveira da Serra.



No âmbito da Ação Social no período de Julho a Setembro de 2014, no que concerne ao atendimento social às famílias, existe uma grande procura de ajuda. As situações das famílias são cada vez mais problemáticas, resultantes do desemprego, despesas diversas como pagamentos de água, luz e rendas em atraso. Tentamos dar a melhor solução ou encaminhamos para outros serviços ou instituições da Freguesia. Neste trimestre foram atendidas 66 pessoas. O nosso principal objetivo é apoiar as famílias em situações difíceis.

### Reuniões

Reunião do grupo de trabalho da **Educação**, com os vários parceiros da freguesia, em que o objetivo foi dar a conhecer recursos existentes na freguesia para melhor articular com os serviços, tentando encontrar respostas.

Alguns pontos considerados importantes:

- Ter presente a caracterização dos agrupamentos de escola da freguesia.
- Saber o número de alunos distribuídos pelas escolas.
- Dados relacionados com o insucesso.
- Relação de abandono dos alunos nas escolas.
- Quais os projetos específicos de cada escola.
- Identificar quais as associações de pais que existem na freguesia.



Reunião do grupo de trabalho dos **Seniores**, o objetivo foi o conhecimento de algumas instituições e associações da freguesia para perceber o que se faz e partilhar algumas experiências. A percebermos de alguns problemas que mais preocupam os idosos:

- A nível de apoio domiciliário quais as instituições que o prestam na nossa freguesia
- A integração de idosos nos lares da segurança social são insuficientes.

Reunião com a associação a **AAMA** (Associação de atividade Motora adaptada), trata-se de uma instituição de solidariedade social, sem fins lucrativos de apoio á população com deficiência. Este ano criaram pela primeira vez um programa de Colónia de Férias em Cascais, constituindo uma ocupação de tempos livres para as crianças e jovens com deficiência .

## Projetos

### Projeto Seniores em Movimento

Realizaram-se as inscrições para o projeto seniores em movimento da freguesia. Os utentes inscritos neste projeto irão frequentar duas aulas de hidroginástica e uma aula de ginástica, semanalmente. Irão usufruir deste projeto 140 idosos da freguesia de Alcabideche.



### Projeto das Creches / Bolsas Sociais

Quanto ao projeto das bolsas sociais, inscreveram-se quarenta e duas famílias, duas desistiram e foram integradas em IPSS. Foram aceites para a freguesia 16 candidaturas, os restantes foram excluídos. As crianças foram integradas nas seguintes creches:

Temos tentado integrar alguns excluídos do programa em creches que têm vaga.

O Peluche	A Garatuja
O Pirlampo	Escolinha da Ana
O mundo do era uma vez	A chupeta
Os traquinas	

## ATENDIMENTO SOCIAL

**Neste trimestre foram atendidas 66 pessoas.**

Participamos no Espaço Comunitário de Alcoitão, às terças - feiras na parte da manhã para atendimento aos utentes do Bairro de Alcoitão. O nosso principal objetivo é apoiar as famílias em situações difíceis. As situações das famílias são cada vez mais problemáticas, resultantes do desemprego, despesas diversas como pagamentos de água, luz e rendas em atraso. Tentamos dar a melhor solução ou encaminhamos para outros serviços ou instituições da Freguesia.

### REGISTO DE ATENDIMENTOS

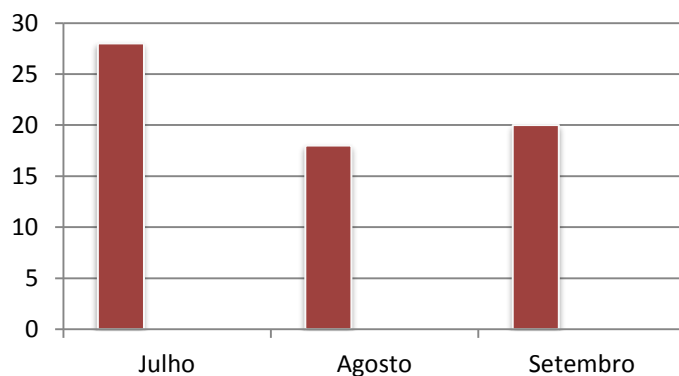

As necessidades básicas solicitadas com que mais nos deparamos ao longo desta fase de elevada crise económica são essencialmente as seguintes:

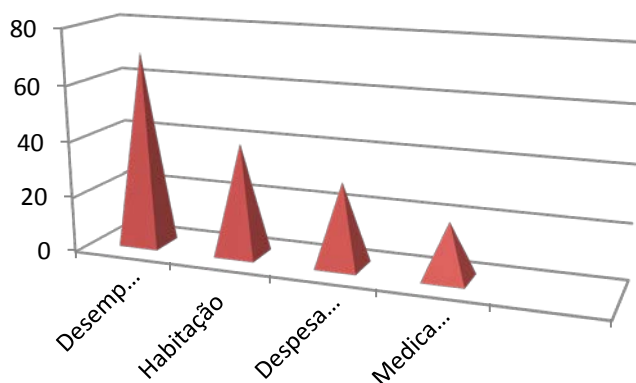

## IX. Associações e Coletividades

Os apoios às Associações e Colectividades se têm revestido da maior importância nos últimos anos, possibilitando junto da população de uma série de ofertas enriquecedoras para a freguesia de Alcabideche.

Neste propósito e embora os constrangimentos financeiros não permitam ao executivo a dotação de verbas, temos contudo contribuído noutras perspetivas, apoiando na aquisição de géneros ou no apoio de transporte através da cedência das viaturas da Junta para as atividades das coletividades e associações de idosos.



## X. Eventos ocorridos na Freguesia de Alcabideche

No decorrer do 3º trimestre de 2014 não podemos deixar de referenciar a realização do Smart Times que trouxe ao Concelho de Cascais milhares de fans e proprietários das viaturas Smart.



No Autódromo do Estoril decorreu parte importante das festividades com o início da grande “parada” por vários locais da freguesia de Alcabideche.



Embora não estando inserido no 3º Trimestre, não podemos deixar de referir a realização da já célebre sardinhada popular de junho no largo da junta, constituindo-se um evento que proporciona sempre o convívio de inúmeros fregueses.





## XI. Complexo Desportivo de Alcabideche

O CDA insere-se como uma importante infraestrutura desportiva da freguesia, sendo já uma referência na oferta junto da população.

Neste contexto foi preocupação do atual executivo, reunir no 3º trimestre, a dotação de meios necessários para que o começo da nova época desportiva 2014-2015 seja alicerçada em projetos inovadores e que permitam acolher mais frequentadores a este espaço.

Face ao finalizar das atividades curriculares em julho, e tendo em vista a atualização de taxas verificada, procedemos a uma reestruturação na oferta das modalidades a implementar, negociando



naquele espaço.



novas condições contratuais com vista à sustentabilidade económica do espaço. Foi realizado um acordo de utilização da nave desportiva com o Clube Estoril Praia. Trata-se de um projeto ambicioso para a freguesia e que implicará o envolvimento de muitos participantes



ocupação diária da Piscina de Alcabideche no 3º Trimestre foi dividida em dois grandes grupos:

- ✓ *Grupo da Ocupação Escolar* que compreendem as escolas do 1º Ciclo do Ensino Básico,
- ✓ *Grupo de âmbito Social* é representado pelos *Centros da Terceira Idade* da freguesia.

As fotos abaixo documentam a manutenção preventiva realizada na Piscina:

### Piscina

A Piscina do CDA sofreu várias intervenções importantes com vistas à preparação da nova época. Conforme as fotos abaixo, podemos observar alguns locais que foram alvo de manutenção.







## ACTIVIDADES DO CDA

Vários foram os eventos que se realizaram no CDA no 3º trimestre de 2014. Não podemos por isso deixar de referir o Sarau de ginástica promovido pela GIPA, bem como o espetáculo de Ballet do CDA, que nos proporcionaram momentos de invulgar beleza.



**QUADRO DE REGISTO DE ACTIVIDADES NO RESTANTE DO CDA**

<b>Mês de Julho/2014</b>		
<b>Data</b>	<b>Equipa</b>	<b>Tempo de utilização</b>
<b>01/07/2014</b>	Sara Alvide Acrobática	2H
	Núcleo Sportiguista	1H
	Pakense Vintage (Mensal)	1,5H
<b>02/07/2014</b>	Estoril Praia Juniores A	1.5H
	Paulo Pereira (Mensal)	1H
	CUF Cascais (Mensal)	1H
<b>03/07/2014</b>	Sara Alvide Acrobática	1,5H
	Núcleo Sportiguista	1,5H
<b>04/07/2014</b>	Estoril Praia Juniores A	1.5H
	Ângulos Virtuais (Mensal)	1H
	GIPA MONTAGEM	1H
<b>05/07/2014</b>	GALA GIPA DIA TODO	12H
<b>06/07/2014</b>	Jogo Privado	1H
	Jogo Privado	1H
	Jogo Privado	1H
	Jogo Privado	1H
<b>07/07/2014</b>	Treino Basket Karate	1H15
	Traço de Obra	1H
	Consultubo (Mensal)	1H
	Surdos Cascais	2H
<b>08/07/2014</b>	Escola Ibn Mucana	2H
	Núcleo Sportiguista	1.5H
<b>09/07/2014</b>	Karate	2H
	Estoril Praia Juniores A	1.5H
	Paulo Pereira (Mensal)	1H
	CUF Cascais (Mensal)	1H
<b>10/07/2014</b>	Sara Alvide Acrobática	2H
	Núcleo Sportiguista	1.5H
<b>11/07/2014</b>	Estoril Praia	1.5H
	Ângulos Virtuais (Mensal)	1H
	Jogo Privado	1H
<b>12/07/2014</b>	Jogo Privado	1H
	Jogo Privado	1H
<b>13/07/2014</b>	Torneio N.S.A	10H
<b>14/07/2014</b>	Traço de Obra	1H
	Consultubo (Mensal)	1H
	Surdos Cascais	2H
<b>15/07/2014</b>	Jogo Privado	1H
<b>16/07/2014</b>	Paulo Pereira (Mensal)	1H
	CUF Cascais (Mensal)	1H
<b>18/07/2014</b>	Ângulos Virtuais (Mensal)	1H
	Jogo Privado	1H
<b>20/07/2014</b>	Jogo Privado	1H
	Jogo Privado	1H
<b>21/07/2014</b>	Traço de Obra	1H
	Consultubo (Mensal)	1H
	Surdos Cascais	2H
<b>22/07/2014</b>	Pakense Vintage (Mensal)	1,5H
<b>23/07/2014</b>	Paulo Pereira (Mensal)	1H
	CUF Cascais (Mensal)	1H

25/07/2014	Ângulos Virtuais (Mensal)	1H
26/07/2014	Jogo Privado	1H
27/07/2014	Jogo Privado	1H
28/07/2014	Traço de Obra	1H
	Consultubo (Mensal)	1H
	Surdos Cascais	2H
29/07/2014	Jogo Privado	1H
	Pakense Vintage (Mensal)	1,5H
30/07/2014	Paulo Pereira (Mensal)	1H
	Jogo Privado	1H
<b>Agosto/2014</b>		
02/08/2014	TORNEIO SURDOS	6H
03/08/2014	Jogo Privado	1H
09/08/2014	Jogo Privado	1H
10/08/2014	Jogo Privado	1H
	Jogo Privado	1H
16/08/2014	Jogo Privado	1H
17/08/2014	Jogo Privado	1H
25/08/2014	Jogo Privado	1H
	Estoril Praia	1.5H
26/08/2014	Estoril Praia	1.5H
28/08/2014	Estoril Praia	1.5H
30/08/2014	Estoril Praia	1.5H

#### QUADRO DE REGISTO DE ACTIVIDADES DO GINÁSIO 1

<b>Mês de Julho/2014</b>		
<b>Data</b>	<b>Equipa</b>	<b>Tempo de utilização</b>
01/07/2014	Taekwondo	1H
	Karate	3H
02/17/2014	Step+localizada	1H
	Muay-thai	1H
03/07/2014	Taekwondo	1H
	Karate	3H
04/07/2014	Taekwondo	1H
	Karate	3H
	Step+localizada	1H
	Muay-thai	1H
05/07/2014	Gala GIPA	9H
06/07/2014	Danças Africanas	4H
07/07/2014	Ballet	1H
	Ballet	1H
	Barra no Chão	1H
	Step+localizada	1H
	Muay-thai	1H
08/07/2014	Sara Alvide	3H
	Escola Ibn Mucana	2H
	Taekwondo	1H
	Karate	3H
09/07/2014	Step+localizada	1H
	Muay-thai	1H

<b>10/07/2014</b>	Sara Alvide	3H
	Taekwondo	1H
	Karate	3H
	Taekwondo	1H
	Karate	3H
<b>12/07/2014</b>	Ballet	4.5H
	Sara Alvide	3H
<b>13/07/2014</b>	Danças Africanas	4H
<b>14/07/2014</b>	Ballet	1H
	Ballet	1H
	Barra no Chão	1H
	Step+localizada	1H
	Muay-thai	1H
<b>15/07/2014</b>	Sara Alvide	3H
	Taekwondo	1H
	Karate	3H
<b>16/07/2014</b>	Muay-thai	1H
<b>17/07/2014</b>	Sara Alvide	3H
	Taekwondo	1H
	Karate	3H
<b>18/07/2014</b>	Taekwondo	1H
	Karate	3H
	Step+localizada	1H
	Muay-thai	1H
<b>19/07/2014</b>	Ballet	1H
<b>20/07/2014</b>	Danças Africanas	4H
<b>21/07/2014</b>	Ballet	1H
	Ballet	1H
	Barra no Chão	1H
	Step+localizada	1H
	Muay-thai	1H
<b>22/07/2014</b>	Taekwondo	1H
	Karate	3H
<b>23/07/2014</b>	Step+localizada	1H
	Muay-thai	1H
<b>24/07/2014</b>	Taekwondo	1H
	Karate	3H
<b>25/07/2014</b>	Taekwondo	1H
	Karate	3H
	Step+localizada	1H
	Muay-thai	1H
<b>27/07/2014</b>	Danças Africanas	4H
<b>28/07/2014</b>	Ballet	1H
	Ballet	1H
	Barra no Chão	1H
	Step+localizada	1H
	Muay-thai	1H
<b>29/07/2014</b>	Taekwondo	1H
	Karate	3H
<b>30/07/2014</b>	Step+localizada	1H
	Muay-thai	1H
<b>31/07/2014</b>	Taekwondo	1H
	Karate	3H

## QUADRO DE REGISTO DE ACTIVIDADES DO GINÁSIO 2

Mês de Julho/2014		
Data	Equipa	Tempo de utilização
01/07/2014	Ballet	3H
	Insane	1H
02/07/2014	Ballet	5H
	Bollywood	1H
03/07/2014	Ballet	3H
	Insane	1H
04/07/2014	Ballet	3H
	Hip Hop	2H
05/07/2014	Krav Maga	1H
07/07/2014	Ballet	2H
	Sapateado	1H
	Barra no chão	1H
	Ballet	1H
08/07/2014	Belly Dance	1H
	Yoga Dance	1H
	Ballet	3H
	Insane	1H
09/07/2014	Ballet	5H
	Bollywood	1H
10/07/2014	Ballet	3H
	Insane	1H
11/07/2014	Ballet	3H
	Hip Hop	2H
12/07/2014	Krav Maga	1H
14/07/2014	Ballet	2H
	Sapateado	1H
	Barra no chão	1H
	Ballet	1H
15/07/2014	Belly Dance	1H
	Yoga Dance	1H
	Ballet	3H
	Insane	1H
16/07/2014	Ballet	5H
	Bollywood	1H
17/07/2014	Ballet	3H
	Insane	1H
18/07/2014	Ballet	3H
	Hip Hop	2H
19/07/2014	Krav Maga	1H
21/07/2014	Ballet	2H
	Sapateado	1H
	Barra no chão	1H
	Ballet	1H
22/07/2014	Belly Dance	1H
	Yoga Dance	1H
	Ballet	3H
	Insane	1H
23/07/2014	Ballet	5H
	Bollywood	1H



<b>24/07/2014</b>	Ballet	3H
	Insane	1H
<b>25/07/2014</b>	Ballet	3H
	Hip Hop	2H
<b>26/07/2014</b>	Krav Maga	1H
<b>28/07/2014</b>	Ballet	2H
	Sapateado	1H
	Barra no chão	1H
	Ballet	1H
	Belly Dance	1H
	Yoga Dance	1H
<b>29/07/2014</b>	Ballet	3H
	Insane	1H
<b>30/07/2014</b>	Ballet	5H
	Bollywood	1H

No início de Setembro iniciaram na Nave os treinos de futsal do NSA, e do Estoril Praia, ocupando os horários da época de 2014/2015.

As Aulas curriculares começaram no dia 16 Setembro e as equipas regulares iniciaram no dia 8 de Setembro. Todas as modalidades de Ginásio tiveram início em Setembro.

Iniciaram a partir do dia 1 de Setembro as aulas de Ballet, Karaté, Krav Maga, Step, Muay Thai, danças orientais e ocidentais, Insane - Fitness e Taekwondo assim como de Ténis, Musculação/CardioFitness e Spinning nos espaços próprios. Regista-se também a partir do dia 1 de Setembro as aulas das novas modalidades: Ginástica Acrobática e SurfSet (Fitness).

## XII. Proteção Civil

A freguesia de Alcabideche detém no seu património ambiental um valor impar. A Serra com o seu coberto florestal requer uma atenção redobrada, principalmente na época dos fogos. Neste contexto tem sido realizado pelo Serviço Municipal de Protecção Civil ações de fogo controlado, potenciando assim a prevenção de fogos neste local sensível da freguesia de Alcabideche.



Fonte:google



Fonte:google

## XIII. Juventude

No decorrer do trimestre realizou-se a II descida em carros de rolamentos no Campo Base da Pedra Amarela. Com esta actividade, pretendeu-se reviver e mostrar aos jovens as brincadeiras dos seus pais, criar e fortalecer laços de amizade e espírito de grupo, e a promoção do sucesso educativo de jovens enquanto factores determinantes de mobilidade social, assim como criar uma maior proximidade entre a comunidade.



*Atendimentos na loja Alcabideche*



140 atendimentos ( previsão para 2014 ).

Estes números baseiam-se nos dados do ano de 2013.

Registe-se o encerramento da loja C no edifício sede da junta, estando prevista a abertura de novo espaço com novas valências em local estratégico junto da comunidade juvenil da freguesia.

## XIV. Ambiente

- Apoio II Caminhada Solidária 13-7-2014

A II Caminhada Solidária apoiada pela JFA, realizou-se na Quinta do Pisão, em Pleno Parque Natural de Sintra Cascais.



- Transição de cevares para JFA

No âmbito do Protocolo de delegação de competências, transitaram para a JFA alguns CEVARES, respeitantes a condomínios e agrupamentos de Escolas inseridos na freguesia.



## XV. Atividades Informáticas

### A) Parque Informático Atual

Foi detetada uma anomalia de software num dos serviços de impressão na torre PC da Secretaria do Complexo Desportivo. Após a deteção do erro foi reparado o “spool” que dava e a máquina dos cartões passou a funcionar na normalidade.

Foi entregue o portátil da Escola de Música pelo Professor Luís Baptista e respectivos acessórios ao departamento da Informática. De seguida procedeu-se à instalação de novo sistema operativo com a conta “João Rato” configurada para que o novo Professor possa desempenhar as suas funções na normalidade. Foi-lhe entregue o seguinte material:

#### Lista de material:

- 1x Portátil ASUS X58L
- 1x Transformador ASUS
- 1x Mala para portátil 15.6”
- 1x Rato Lifetech óptico
- 1x Telemóvel Nokia C1
- 1x Carregador Nokia
- 1x Banda larga móvel com acesso à internet

Após celebração de contrato com a RISO procedeu-se primariamente à rescisão de contrato de renting com a Ricópia .

Por parte da RISO, foi implementada no mês de Julho a nova multifunções ao qual ficou pronta a trabalhar na última semana do mês de Julho. Procedeu-se à instalação de raiz da Torre PC do Gestor Complexo desportivo devido à presença de “worms e cavalos troianos” reservando primeiro a salvaguarda de toda a informação respeitante à conta utilizada nesta Torre. Após o backup e instalação de novo sistema operativo procedeu-se à reposição das informações e configurações necessárias para estar novamente operacional a estação de trabalho (O equipamento ficou repostado no dia 04 de Setembro às 13:15 na Piscina Municipal).

## B) Design Gráfico e Telecomunicações

- ✓ Realização de Cartazes para a Sede da Junta de Freguesia de Alcabideche e Complexo Desportivo de Alcabideche.
- ✓ Avaria no carregador do Blackberry do Gestor de Complexo desportivo ao qual foi substituído por um que tínhamos em stock.

## C) Internet e Web Design

- ✓ Backup completo ao alojamento do site (um por cada mês) com a ferramenta gratuita “Akeeba Backup”.
- ✓ Foram realizadas alterações à estrutura de menu “ORGÃOS” e realizou-se artigos para Assembleia de Freguesia conforme indicações dos porta-vozes dos Partidos.
- ✓ Realização de formulário para atestados e certidões ao qual foi publicado na página da Junta de freguesia no menu “SERVIÇOS / INFO. ÚTIL » ATESTADOS E CERTIDÕES”.

Criação dos artigos sobre os temas principais na Freguesia de Alcabideche e outros ao qual deixo a lista de conteúdo produzido:

- Hortas biológicas
- Piscina - Tratamento a Oxigénio
- SpotBar - Tabela de preços
- Ofertas formativas (Nível 4)
- Férias de Verão - Gulbenkian
- Aulas de Zumba
- Parceria OptiClinic
- Férias de Verão do Pré-escolar
- Formação em Carpintaria / Marcenaria
- Bootcamp

## XVI. Salubridade

A gestão do Cemitério em face da sua complexidade, requer um esforço contínuo perante uma resposta que se pretende de qualidade. Neste contexto houve necessidade para a preservação daquele espaço, de se adquirir equipamento de manutenção (uma roçadora e um corta sebes).

Com o apoio da DGEV / CMC, desde já o nosso agradecimento, foram realizados alguns levantamentos do património arbóreo, tendo sido identificadas espécies que apresentavam alguma fragilidade.



O mapa de pessoal não alterou mantendo o mesmo número de 5 elementos. Face às imposições legais, houve necessidade de alterar o horário do cemitério, estando aberto aos utentes entre as 09:00 – 18:00h incluindo Sábados, Domingos e Feriados.

Número de Exumações	
julho	19
agosto	21
setembro	7

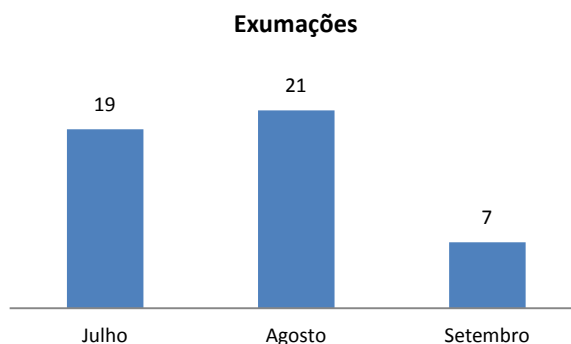

**JUNTA DE FREGUESIA DE ALCABIDECHE**

# Relatório de Atividades

---

2014

4.º Trimestre

## Índice

Introdução .....	3
Atendimento/Secretaria .....	4
Recursos Humanos.....	7
Assuntos Jurídicos .....	8
Toponimia.....	9
Infraestruturas.....	10
Educação .....	11
Ação Social.....	17
Colectividades e Associações.....	22
Complexo Desportivo .....	26
Protecção Civil.....	31
Ambiente .....	
Informática .....	32
Salubridade .....	37



## I. Introdução

O presente documento tem por princípio a descrição das actividades desenvolvidas pela junta de freguesia de Alcabideche, no período compreendido entre outubro e dezembro de 2014.

Em outubro após o processo de contratação dos professores para as AEEC's e CAF's, foi altura distribuir os recursos humanos pelas diversas escolas da freguesia. Novas pessoas, equivale a novas adaptações a um serviço reconhecido já pela comunidade escolar, como de referência no Concelho de Cascais.

O trimestre em referência marca também o início da implementação do Protocolo de delegação de Competências na área da Educação com o município de Cascais.

Ao nível do Complexo Desportivo de Alcabideche houve também alterações na sua estrutura de recursos humanos, com a saída de 3 elementos que prestavam apoio na recepção e a entrada de 2 novos elementos para sua substituição.

A Escola de Musica arrancou neste trimestre as suas actividades lectivas, com uma diminuição no total de alunos inscritos inicialmente, mas que ao longo do trimestre verificou um acréscimo significativo. Em termos económicos com as alterações realizadas está neste momento assegurada a sua sustentabilidade económica.

Mantivemos uma política rigorosa nos gastos procurando projectos para a freguesia, que não onerassem os seus recursos.

Os resultados agora apresentados permitem-nos manifestar total satisfação pelo esforço dispensado por parte da equipa da junta, que diariamente dá resposta em várias valências.

## II. Atendimento /Secretaria

Os resultados obtidos no serviço de atendimento da secretaria foram os seguintes par o trimestre:

Entrada de Correspondência	
outubro	327
novembro	152
dezembro (10)	29
Correspondencia expedida - Via CTT	
outubro	55
novembro	8
dezembro(10)	4

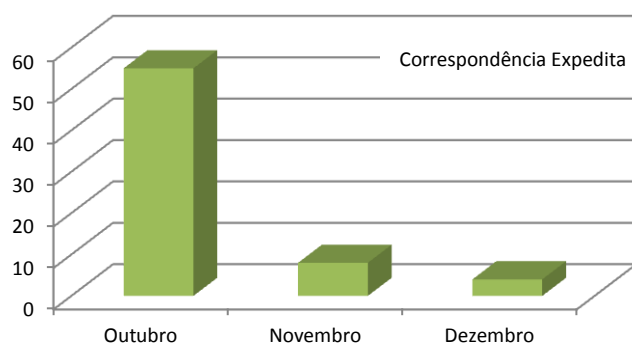
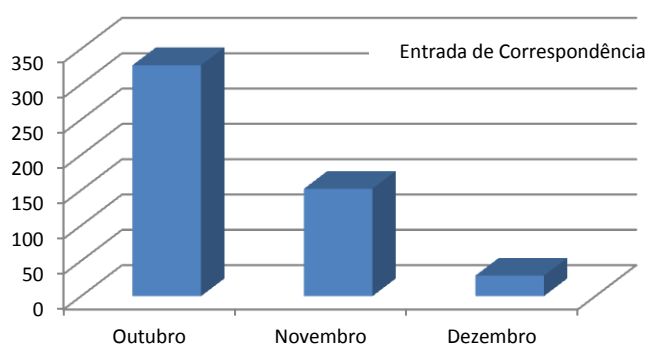

Apresentações quinzenais	
outubro	680
novembro	682
dezembro(10)	681

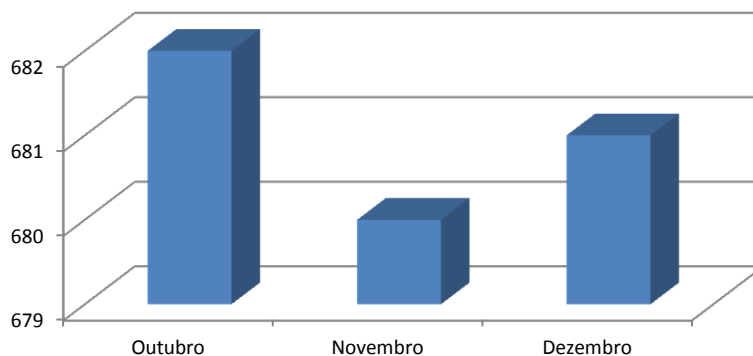

Emissão Atestados -Diversos	
outubro	80
novembro	243
dezembro(10)	168

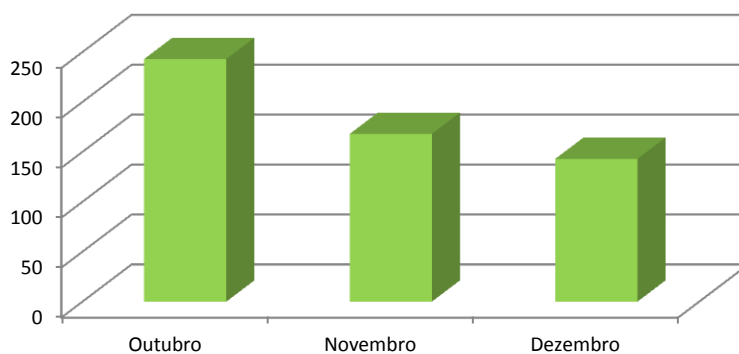

Licença de Canídeos	
outubro	169
novembro	35
dezembro(10)	21

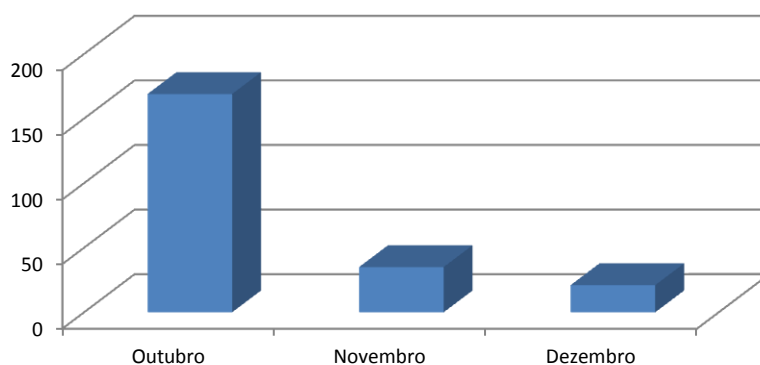

Outros Serviços	
Outubro	291
novembro	110
dezembro(10)	50

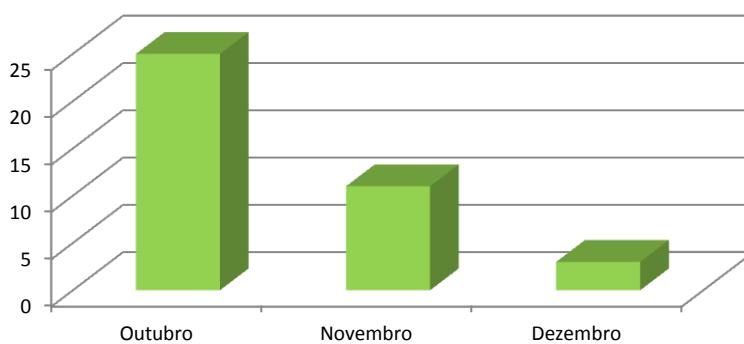

## Atendimento aos Fregueses

No 4º Trimestre o atendimento à população não se resumiu apenas ao modo presencial. O reforço na forma de estar mais próximo da população, levou-nos a um investimento que agora começa a dar frutos. Esta situação verifica-se sobretudo ao nível do Site da JFA que abrange uma série de valências que já permitem à distância de um clique, a resolução de algumas situações.

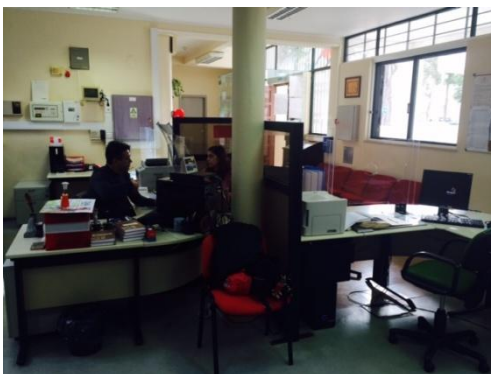

## III. Recursos Humanos

Em matéria de Recursos Humanos, foram realizadas no último trimestre algumas alterações com a saída de três colaboradores do CDA e entrada de dois novos em substituição.

A alteração do contrato com o prestador de serviços da limpeza, permitiu encetar um novo figurino com a inclusão de 3 novos colaboradores em regime de tarefa, que procedem à manutenção dos espaços, pavilhão, piscina, sede e cemitério.



Com todos os novos colaboradores foram efectuados contratos a termo resolutivo, conforme a lei em vigor.

Em parceria com o IEFP, no âmbito do 1º emprego/ inserção no mercado de trabalho, temos a estagiar connosco uma jovem recém licenciada em Ação Social.

### **ESCOLA MICHEL GIACOMETTI**

A alteração ao regime contratual pelo qual passaram os professores da Escola de Música, permitiu encontrar o equilíbrio económico-financeiro que a escola necessitava.

O encontro de uma solução que permitisse a exequibilidade do projecto, denota desde logo o sucesso desta tarefa encetada pelo executivo em conjunto com os docentes da Escola de Musica Michel Giacometti.



## **IV. Assuntos Jurídicos**

No âmbito do pelouro dos assuntos jurídicos, prosseguiu-se com o atendimento jurídico aos fregueses. Foram também realizadas todas as ações de âmbito jurídico, quer seja a nível interno como relacionadas com outras entidades.



## V. Toponímia

No âmbito da responsabilidade que nos está conferida, propusemos à Câmara Municipal de Cascais o nome da bombeira ANA RITA PEREIRA, para uma artéria importante que faz a ligação entre a povoação de Atibá e Bicesse. Foi realizada no dia Municipal do Bombeiro o descerramento da placa evocativa à sua memória.



No âmbito dos equipamentos de sinalética vertical, foram colocados vários espelhos parabólicos e sinais de trânsito vertical na freguesia, exemplo – junto à colectividade de Alcoitão, rua do Pombal e rua de Cascais.

Foram efectuadas também diversas intervenções em placas toponimicas que se encontravam danificadas na freguesia.



## VI. Infraestruturas

### *Infraestruturas Urbanísticas Janes*

O 4º trimestre de 2014 coincide com a fase final da empreitada de Janes. Trata-se de uma obra que requalificou um local importante da freguesia, dotando de passeios e sistema de drenagem pluvial, uma via de circulação estruturante utilizada por muitos residentes.



### *Infraestruturas na freguesia*

No decorrer do 4º trimestre de 2014 foram identificados vários locais que as populações anseiam pelas respectivas infraestruturas, por forma a melhorar significativamente a sua qualidade de vida.





## VII. Educação

No âmbito do acordo de execução de delegação legal de competências entre o Município de Cascais e a Freguesia de Alcabideche, estabelece as condições previstas nos seguintes parâmetros:



- a) *Assegurar a realização de pequenas reparações nos estabelecimentos da educação pré – escolar e do primeiro ciclo do ensino básico;*
- b) *Fornecer os bens consumíveis de utilização imediata e imprescindível ao funcionamento dos respectivos estabelecimentos.*

Demos cumprimento ao estabelecido no presente acordo celebrado com o município de Cascais.

*“ A escola deverá abrir-se às fontes de experiências e de conhecimento exteriores a ela, fomentando redes de cooperação e de associação de interesses, centrando-se na transformação da experiência vital em cultural e na educação em valores (saber, saber fazer, e saber ser), assumindo uma parte significativa da formação em aspetos “duros” da socialização, perfilando o equilíbrio entre o estável e o dinâmico no processo de construção da identidade.”  
(Tedesco, 1995)*

Todo o nosso trabalho reflete as orientações curriculares para o 1º CEB, as orientações programáticas das Atividades de Enriquecimento Curricular (AEC) /Atividade de Animação de Apoio à Família (AAAF) e a articulação efetiva entre os parceiros, apresentando assim alguns dos **projetos e atividades** desenvolvidos (as) no 4º trimestre.

### **Coordenação Geral/Articulação com as Equipas/Entidade**

#### **Promotora/Agrupamentos de Escolas de Alcabideche e de Alapraia:**

**Receção das Equipas** – Os professores, animadores e assistentes operacionais iniciaram a sua atividade a 1 outubro, devido a procedimentos concursais.

### Reuniões Arranque do Ano Letivo

A coordenadora geral reuniu com as várias coordenadoras de escolas e JIS para articular todos os procedimentos, regras, alterações e PAA para o novo ano letivo.



### Reuniões Gerais com Famílias

A coordenadora geral e o Sr. Presidente da Junta integraram todas as reuniões gerais para receção às famílias e abertura de um novo ano letivo.

### Interrupção Letiva de Natal

Organização e planificação da Interrupção Letiva de Natal com as diversas equipas, quer para o Pré-escolar quer para o 1.º Ciclo e cujo tema a explorar foi: *“Os Lápis Nunca Desistem”*.

### Desafios à Comunidade

Fez-se pela primeira vez em Alcabideche a **Feira da Bagageira**, no recinto do Complexo Desportivo de Alcabideche, alargada a toda a comunidade. Com este evento pretendeu-se:

- Promover o convívio com pessoas diferentes e ao ar livre;
- Estimular o processo criativo dos vários intervenientes;
- Reutilizar os bens – artigos em segunda mão, velharias, roupas, acessórios, discos, livros, brinquedos/jogos e artesanato.

O outro evento foi **O Natal em Família** celebrado com toda a comunidade que quis ou pode estar connosco de modo a manter vivo o espírito de Natal, tendo como grandes valores – a partilha, solidariedade e a proximidade com a população.

O Presidente e a coordenadora estiveram presentes nas várias **festas de Natal** organizadas pelas várias escolas e JIS em parceria com as equipas das AEC e AAAF.

### Integração da EB/JI de Alcoitão 1

A Junta passou a ser parceira de mais 2 espaços – JI de Alcoitão e EB Alcoitão1, no âmbito das AEC e da AAAF. Fez também a requalificação deste espaço da

AAAF quer nas pequenas obras de manutenção quer na aquisição de materiais pedagógicos.

### **Reunião de Acompanhamento**

A coordenadora geral reúne com as diferentes equipas semanal, quinzenal ou mensalmente conforme as suas necessidades ou do projeto em curso;



### **Conselho de Docentes**

A coordenadora geral e todas as equipas integram mensalmente os Conselhos de Docentes das diferentes Escolas nos quais, se planificam e agendam todas as atividades, projetos e eventos.

### **Reuniões de Avaliação Trimestrais**

Como é habitual, no final de cada período, a coordenadora geral e as equipas da Junta reuniram com as equipas das Escolas e os JIS para avaliar todo o trabalho de parceria dos Programas das AEC e da AAAF.



### **Participação nas Reuniões de Conselho Geral**

A coordenadora geral participou em duas reuniões no âmbito do Conselho Geral do Agrupamento de Escolas de Alcabideche. No último Conselho aprovou-se o Projeto Educativo para 2014/2017. O Presidente da Junta



integra os restantes Concelhos Gerais dos Agrupamentos de Escolas de Alvide, IBN Mucana e Cidadela.

### **Conselho de Coordenadores**

A coordenadora geral integra este Conselho uma vez por período, no Agrupamento de Escolas de Alcabideche com todos os coordenadores de escola, a Vice-presidente do Agrupamento e o coordenador de Departamento do 1.º Ciclo.

### **Acompanhamento das Equipas**

A coordenadora faz este acompanhamento às equipas através de visitas aos Espaços, reuniões, eventos, projetos comuns e através de diferentes canais de comunicação.

### **Roda, K`Cidade, Grupo Cogestão, Encontro de trabalho do Comité Local**

A coordenadora geral integra estes grupos de trabalho através de reuniões, encontros de trabalho e acompanhamento de Projetos de Inovação Comunitária - PIC`S. Nestas sessões de trabalho, reflete-se, avalia-se os impactos destes projetos na comunidade; cria-se oportunidades de cruzamentos e de pensar entre projetos com desafios ou potencialidades comuns; aproxima-se projetos entre si; aproxima-se recursos e atores que possam ser uma mais-valia para os 3 territórios – Adroana, Alcoitão e o B.º da Cruz Vermelha, logo para a Freguesia. Há um olhar, um sentir de vários parceiros em relação ao território de Alcabideche.

**Reuniões Cozinha Comunitária**

Vários parceiros da nossa Freguesia, entre eles a Junta, temos vindo a desenhar o projeto de uma cozinha comunitária em Alcabideche. Pensa-se num projeto estratégico a nível da Freguesia e Concelho, na área do Emprego e Formação, Educação, Cidadania e Ação Social. Como existem várias empresas na área da restauração com necessidade de mão-de-obra qualificada, esta pode ser uma oferta formativa profissional em cozinha e pastelaria.

**Festa Comunitária – Viver Alcoitão**

Realizou-se esta festa comunitária no Bairro de Alcoitão com o intuito de fomentar a união e a iniciativa das pessoas, na procura de soluções que contribuam para a melhoria da qualidade de vida desta comunidade; e ainda, para promover a participação e o convívio dos moradores assim como, a criação de redes de partilha e solidariedade entre os vizinhos; e por fim, valorizar as diferentes culturas, saberes, e expressões culturais existentes neste bairro.

**Comissão de Freguesia –**

O grupo da Educação reuniu para perspetivar as várias ações para este ano letivo, criando pontes entre esta área e a Social.

**Dinâmica da Ludobiblioteca**

Diariamente, as equipas das Ludobibliotecas iniciaram em parceria com as escolas e o JI do Alto da Peça, uma Oficina da Literacia e a Oficina de Ciência.

**Sábados**

Realizou-se o 2.º Ciclo de Concertos para Bebés em parceria com a Kids It's Time.

**Cabazes de Natal**

Pelo 2.º Ano consecutivo realizou-se mais uma ação solidária e de trabalho em rede entre vários parceiros, entregando a cada família carenciada um cabaz de Natal. O que teve como principal objetivo, oferecer suporte e apoio às famílias mais vulneráveis e já sinalizadas da Freguesia.

**Protocolo de Delegação de Competências**

Implementou-se ativamente esta delegação de competências nas diferentes escolas dos 5 Agrupamentos da nossa Freguesia – Alcabideche, Alapraia, Alvide, Cidadela e IBN Mucana. O Presidente da Junta e a coordenadora acompanham diária e semanalmente os diferentes pedidos dos Agrupamentos, priorizando as necessidades. Faz-se a avaliação deste Protocolo através de relatórios e de reuniões com os vários intervenientes – Associações de Pais, Agrupamentos e Câmara.

**Reuniões com Associações de Pais**

O Presidente da Junta e a coordenadora geral reuniram com as Associações de Pais das várias escolas, de modo a pensarem, acompanharem, partilharem e a aferirem em conjunto as dificuldades sentidas, no âmbito do Protocolo da Delegação de Competências.

**Reuniões internas equipa sede**

Faz-se todas as 2.ªs reuniões internas de equipa para delinear o trabalho a dinamizar durante a semana; cruza-se as ações/dinâmicas das várias áreas; planeia-se as várias atividades e partilha-se as dificuldades sentidas.

## VIII. Ação Social

- Atendimento Social

No decorrer do período de Outubro a Dezembro no âmbito da Ação Social, no que se refere ao atendimento social às famílias, houve uma grande procura de ajuda.

As situações são cada vez mais problemáticas, a nível de desemprego, no pagamento de despesas básicas como renda de casa, luz e água. Tentamos dar solução ou encaminhar para outras instituições da freguesia. Neste período foram atendidas setenta e duas pessoas.

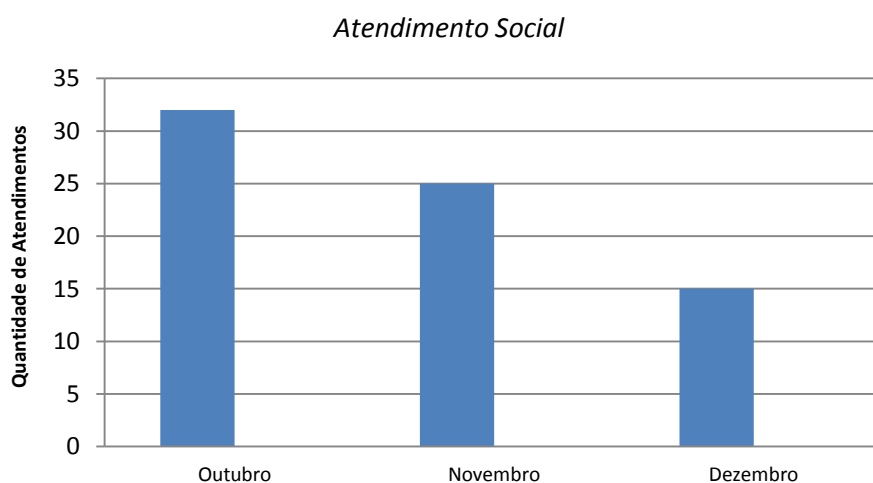

As necessidades com que nos deparamos são essencialmente as seguintes: Desemprego, habitação, despesas diversas (água e luz) e apoio alimentar.

- **Apoio à terceira idade**

Realizaram-se algumas atividades ao nível cultural para comemoração do dia do idoso.

- Realizou-se no dia 01 de Outubro na Associação de Idosos Amigos da Paz, em Bicesse, um convívio entre os grupos de Idosos da associação referida atrás e o Centro de Convívio de Alvide, estes últimos participaram com atuação do grupo coral. Houve animação e para finalizar um lanche.
- No dia 14 de Outubro realizou-se também o dia do Idoso na Associação da Malveira da Serra, em que o grupo coral participou.
- Dia 29 de Outubro, realizou-se no Lar das Fisgas um lanche convívio entre os utentes do lar e o Grupo Coral de Alvide.
- No dia 10 de Novembro, realizou-se o Convívio da Freguesia em que se comemorou o dia de São Martinho, na Coletividade de Alvide para a população sénior da Freguesia de Alcabideche. Juntaram-se cerca de 100 idosos.





**Estas atividades têm como objetivo:**

- Proporcionar uma vida mais harmoniosa, atrativa e dinâmica com a participação e envolvimento do idoso;
- Aumentando a sua autoestima.

A nível dos Centros de Convívio Alvide e Alcoitão, a Junta através do Departamento de Ação Social presta apoio técnico, coordena e dinamiza os grupos.

- **Reuniões**

- No dia 29 de Outubro houve uma reunião do Núcleo Executivo da Freguesia de Alcabideche, realizou-se no CRID, pelas 9:30h. O objetivo principal desta reunião, foi fazer um ponto de situação dos grupos envolvidos.
- Dia 3 de Novembro, realizou-se uma reunião na AISI para fazer o ponto da situação do Projeto Melhor Saúde.
- No dia 10 de Novembro, reunião do Plano Concelhio para a integração de pessoas sem-abrigo 2014/2018.

Os objetivos inerentes a este plano passam por:

- Promover uma resposta concertada nas situações de sinalização;
  - Realizar a intervenção integrada nas situações de rua ao nível do acompanhamento das pessoas sem-abrigo;
  - Promover o conhecimento da realidade das pessoas sem-abrigo e da análise da capacidade de resposta dos recursos concelhios;
  - A existência de um Gestor de Casos nas situações sinalizadas.
- Dia 14 de Novembro – Reunião do Grupo de Trabalho de Educação, nas instalações do CRID, com o objetivo de procurar quais as necessidades e os problemas da freguesia e possíveis soluções.

- Dia 24 de Novembro reunião na Junta de Freguesia com os presidentes das Associações da Freguesia, para lhes dar conhecimento da realização de uma colonia de férias.
- Dia 26 de Novembro, reunião do grupo de trabalhos seniores, nas instalações da Junta de Freguesia, em que determinamos quais os problemas existentes nesta faixa etária.

- **Outras Atividades**

- Dia 24 de Outubro realizou-se uma Ação de Formação de Alcoólicos Anónimos, no Seminário da Torre da Aguilha.

Esta comunidade de Alcoólicos Anónimos, partilha entre si a sua experiencia, força e esperança para resolverem o seu problema comum e ajudarem outros a se recuperarem do alcoolismo.

- Dia 27 de Outubro realizou-se nas instalações do Montepio a assinatura dos Acordos referente ao projeto das Creches/Bolsas Sociais da Freguesia de Alcabideche. Estiveram presentes pela Junta de Freguesia, o Sr. Presidente da Junta e executivo, pela C.M.Cascais o Sr. Presidente da Camara e vereadores, as responsáveis pelas creches e os encarregados de Educação.
- Exposição e Vendas de Natal dos Centros e Associações de Idosos da Freguesia, dias 9,10 e 11 de Dezembro, no horário das 14h às 18h. Nas instalações do Espaço Montepio.

O Departamento de Ação Social da Freguesia de Alcabideche o seu trabalho visa a melhoria da qualidade de vida das populações.



## Projetos

### Projeto Seniores em Movimento

Realizaram-se as inscrições para o projeto seniores em movimento da freguesia. Os utentes inscritos neste projeto irão frequentar duas aulas de hidroginástica e uma aula de ginástica, semanalmente. Irão usufruir deste projeto 140 idosos da freguesia de Alcabideche.



### Projeto das Creches / Bolsas Sociais

O projeto das bolsas sociais, firmou no corrente trimestre com a assinatura dos protocolos entre a CMC, Junta Freguesia de Alcabideche, Instituição escolar e o beneficiário. Foram aceites para a freguesia 16 candidaturas, os restantes foram excluídos. As crianças foram integradas nas seguintes creches:

O Peluche	A Garatuja
-----------	------------

O Pirilampo	Escolinha da Ana
-------------	------------------

O mundo do era uma vez	A chupeta
------------------------	-----------

Os traquinas
--------------

## IX. Associações e Coletividades

As Colectividades e Associações de cariz Social da Freguesia de Alcabideche estão muito presentes junto da comunidade. Neste contexto é de louvar o trabalho de uma série de pessoas que de forma voluntariosa contribuem com o seu esforço na melhoria da qualidade de vida do seu semelhante.



O Orçamento Participativo implementado pela CMC é disso exemplo, com a entrega na decisão de um valor considerável das finanças à população em projectos entendidos pela comunidade como prementes para a melhoria da sua vida.

As colectividades com constrangimentos de ordem financeira, têm vivido com dificuldades acrescidas, como todos sabemos. É no entanto de enaltecer a forma como se adaptaram às novas vicissitudes, demonstrando um espírito de entregas e dedicação que caracteriza na sua essência o movimento associativo.

A Corrida do Monge é disto um exemplo de perseverância de uma instituição que vê todos os anos um acréscimo de participantes, sendo já uma referência a nível nacional.



Outro dos exemplos prende-se com os espectáculos de Dança Jazz e concertos das Bandas Filarmónicas na Freguesia. Produções que merecem todos, os elogios pela forma como se apresentam ao público, demonstrando enorme criatividade e qualidade de execução.



## Projetos

### Projeto Feira da Bagageira

Este projecto visa constituir-se como um polo de atractividade no CDA, ajudando na dinamização económica junto ao perímetro urbano. Entendemos assim que estão criadas as condições para, irmos ao encontro de uma série de pessoas que nos procuram e que têm o gosto pelas preciosidades. Poderemos cimentar num futuro próximo este local como uma referência na oferta de produtos e dinamização do espaço.



### NATAL EM FAMÍLIA

No dia 6 de Dezembro de 2014, realizámos a festa de Natal, tendo esta ano sido optado um modelo diferente, entendemos lançar o desafio de um encontro intergeracional, tendo assim ficado o Pavilhão repleto com jovens dos 2 aos 95 anos. Foi uma tarde passada em sã convívio com apresentação de vários artistas e que culminou com um lanche.



Uma festa de cariz solidário onde foi solicitado a todos os presentes a entrega de um alimento para a composição dos cabazes de Natal às famílias carenciadas da Freguesia de Alcabideche.

## Yoga para Crianças

Outro dos projectos que em parceria com a equipa das Educação, a Junta de Freguesia tem ao dispor da comunidade aos Sábados no Complexo Desportivo de Alcabideche.

**Yoga para Crianças**  
**Sábados 9h00**

Fazer Yoga de uma forma divertida para crianças dos 3 aos 12 anos.  
Posturas, exercícios de respiração e relaxamento através de jogos, histórias, canções, brincadeiras...



**MARQUE JÁ A SUA AULA EXPERIMENTAL A PARTIR DE DEZEMBRO!**

Complexo Desportivo de Alcabideche  
Mensalidade 17€  
21 469 10 39 • cda@jf-alcabideche.pt • facebook.com/YoguisseYoguins

Abrimos na Escola de musica Michel Giacometti novas valências, com aulas de instrumentos de sopro. Uma nova oferta educativa na área musical na freguesia de Alcabideche.



**AULAS DE INSTRUMENTOS DE SOPRO**

Escola de Música Michel Giacometti  
Junta de Freguesia de Alcabideche  
Informações: 938581913

## X. Complexo Desportivo de Alcabideche

O CDA insere-se como uma importante infraestrutura desportiva da freguesia, sendo uma referência para a prática desportiva junto da população de Alcabideche.

O começo das atividades curriculares em outubro, marcam uma nova era do CDA, com criação de novas modalidades e reforço nas existentes. Neste contexto ampliamos a divulgação junto das redes sociais, permitindo assim um aumento significativo de praticantes em algumas ofertas desportivas.

Formámos outras novas modalidades, exemplo da classe de ginástica acrobática que tem vindo a desenvolver com um enorme potencial de crescimento.



### Algumas modalidades no CDA

- **SURFSET** - Programas de treino Fitness inspirados no Surf e no físico equilibrado de um/a surfista. São aulas inovadoras que apresentam uma prancha de surf instável, que permite tirar partido dos benefícios físicos do Surf em qualquer lugar e em qualquer época do ano.
- **BALLET** - Método de Ensino - A Royal Academy of Dance(RAD) é uma organização internacional que tem o mais completo e bem estruturado método de ballet clássico. Fornece dois programas de ensino divididos em graus que possibilitam aos alunos de aumentarem os seus conhecimentos de ballet clássico de uma forma agradável e encorajam-nos a alcançar o seu melhor na apreciação e execução dos movimentos. Permite a participação de alunos com objectivos de satisfação pessoal assim como de alunos com objectivos profissionais.
- **HIP HOP** - Hip hop é uma cultura artística que teve início durante a década de 1970 nas áreas centrais das comunidades jamaicanas, latinas e afro-americanas da cidade de Nova Iorque. O que separa o Hip-Hop de outras formas de dança são os movimentos de improvisação, que apelam à criatividade da criança (*freestyle*). A prática desta modalidade proporciona relações entre corpo, dança, cultura e sociedade. Possibilita a construção de relações modeladas pelo respeito, diálogo, solidariedade e responsabilidade.
- **TÉNIS** - O Ténis é um desporto de origem britânica, disputado em courts/campos geralmente abertos e de superfícies sintéticas (Australia Open), cimento (US Open), saibro (Roland Garros), ou relva (Wimbledon). Participam no jogo dois oponentes ou duas duplas de oponentes, podendo ser mistas (homens e mulheres) ou não.





O Pavilhão Desportivo de Alcabideche foi no 4º trimestre alvo de várias iniciativas no âmbito desportivo e social.

## **Piscina**

### **Horário**

O horário de funcionamento da Piscina de Alcabideche no período referido foi às 2<sup>a</sup>, 4<sup>a</sup> e 6<sup>a</sup> Feiras das 07:10h às 23:00h, às 3<sup>a</sup>, 5<sup>a</sup> Feiras e Sábados das 8:00h às 23:00h e aos Domingos das 9:00h às 13:30h.

### **Ocupação**

A ocupação diária da Piscina de Alcabideche no período referido foi dividida em dois grandes grupos:

**GRUPOS DA OCUPAÇÃO ESCOLAR E SOCIAL**- das 9:00h às 17:15h – que compreende as escolas do 1º Ciclo do Ensino Básico, as escolas e centros educativos privados e os centros de dia da Terceira Idade presentes na freguesia.

### **Escolas do 1º Ciclo do Ensino Básico**

O acesso das escolas do 1º Ciclo do Ensino Básico à Piscina Municipal de Alcabideche está inserido no Programa de Natação do Município de Cascais e visa proporcionar a cerca de 200 crianças com idades compreendidas entre os 7 e os 10 anos, a aprendizagem, o conhecimento e a vivência da natação pura, numa perspetiva formativa.

### **Restantes Escolas**

O acesso das restantes escolas teve como objetivo o ensino da disciplina curricular – Educação Física, sendo da responsabilidade dos professores docentes de cada escola envolvida a coordenação técnica e pedagógica.

### **Centros de Dia**

O acesso dos centros de dia teve como objetivo a rentabilização e melhoramento dos tempos livres dos idosos da Freguesia procurando desenvolver a gerontomotricidade, a qual é conseguida através da prática da Hidroterapia.

**A ocupação do Público em Geral** – das 17:15h às 23:00h – compreende os alunos das diferentes modalidades que lecionamos na Piscina de Alcabideche e os utilizadores livres.

### **Modalidades e Horários**

#### **Natação pura**

*Modalidade desportiva aquática que visa o ensino dos quatro estilos de natação:*

- Crawl,
- Costas,
- Bruços
- Mariposa.

Nesta modalidade, pode-se observar a existência de dois tipos de escalões: o primeiro para crianças com mais de 6 anos de idade, e o segundo para jovens e adultos a partir dos 12 anos de idade. As aulas desta modalidade também foram divididas em escalões de dificuldade.

#### **Horário: 1, 2 ou 3 vezes por Semana**

- 2ª, 4ª e/ou 6ª Feiras das 17h15 às 21h15
- Sábados (Nível especial) – das 11:05h às 17:00h
- Domingos – das 9:30h às 13:00h
- Aulas pré-laborais - 2ª, 4ª e 6ª Feiras das 7:10h às 8:30h

#### **Natação para bebés**

Modalidade que visa a adaptação ao meio aquático, de uma forma lúdica, de Bébes e Crianças de idades compreendidas entre os 6 meses e os 48 meses e dos 2 anos aos 4 anos.

#### **HIDROGINÁSTICA**

*A Hidroginástica consiste na realização em meio aquático de exercícios similares aos da ginástica aeróbica. Esta modalidade foi frequentada por utentes com mais de 16 anos de idade, e foi dividida em dois níveis de dificuldade diferentes: o nível I e o nível II.*

### **Hidroterapia**

Atividade aquática com vista a intervir ao nível da correção postural, Reabilitação e Gerontomotricidade.

### **Utilização livre**

Atividade aquática sem a ajuda e acompanhamento de um técnico especializado. Apenas esteve presente um Nadador Salvador com a função de vigilância.



## XI. Proteção Civil

Os agentes de Protecção Civil na freguesia de Alcabideche, desenvolveram um papel meritório no último trimestre, monitorizando os estados das linhas de água e o coberto florestal existente no território.

Foram realizadas as reuniões das Comissões de Protecção Civil e Segurança, onde foram apresentados os resultados do 1º semestre de 2014, verificando-se um decréscimo significativo no número de ocorrências registadas pelas forças de Segurança no Concelho de Cascais.



## XII. Ambiente

No decorrer do trimestre a Junta de Freguesia de Alcabideche em parceria com o programa Hortas de Cascais, no âmbito do Ano Internacional da Agricultura Familiar, promoveu uma ação de formação junto da comunidade relativamente à construção e manutenção de hortas no território.



## XIII. Atividades Informáticas

### A) Parque Informático Atual

1. Foi detectada uma anomalia de software na torre principal e que faz de servidor no Complexo Desportivo de Alcabideche ao qual procedeu-se primariamente à recuperação de dados existente nesta. Após recuperação de dados procedeu-se à instalação de raiz do servidor ficando a faltar o software de acesso directo ao programa e ficando só a base de dados a funcionar neste. Neste momento só existem duas torres com o software Sportstudio estando o departamento de informática na tentativa de criar uma VPN (Rede Virtual Privada) para criar a ligação das aplicações entre o Complexo e Junta de Freguesia.
2. No mês de Outubro e por motivos alheios à Junta de Freguesia foi “cortado” os números principais do Complexo (214 603 311 e 214 603 303) ao qual a C.M.C. não nos avisaram e que nos causou transtornos no bom funcionamento deste. Assim e após uma espera de quase um mês para a portabilidade dos números ao qual não foi realizada, procedemos à atribuição de novos números (Tels.: +351 214 691 039 || +351 211 927 958 e Fax: +351 211 927 955) e ao qual no início de Novembro estava tudo operacional.
3. Foi criada uma pasta no servidor local ([\\jfaserver\jfadata\ATAS](#)) com a digitalização das actas do Executivo da Junta de Freguesia. Após criação iniciou-se o processo de digitalização e assim proceder-se à modernização no armazenamento de documentos para posterior consulta por parte dos membros de Executivo.

### B) Design Gráfico e Telecomunicações

1. Realização de Cartazes para a Sede da Junta de Freguesia de Alcabideche e Complexo Desportivo de Alcabideche.

### C) Internet e Web Design

1. Backup completo ao alojamento do site (um por cada mês) com a ferramenta gratuita “Akeeba Backup”.

2. Foram realizadas alterações à estrutura de menu “ORGÃOS » Assembleia de Freguesia” ao qual procedeu-se à criação de uma zona reservada para que os porta-vozes desta possam aceder e consultar documentos que vão ser discutidos nas reuniões públicas e extraordinárias. Procedeu-se à criação dos devidos utilizadores e enviadas as instruções para atribuição de palavra-passe e acesso à área reservada.
3. Foi igualmente criada uma área de consulta pública para os documentos aprovados e documentos para discussão pública e ficou com o nome “Comunicados / Editais / Atas”.
4. Procedeu-se à migração de ambas as páginas de internet nos subdomínios [www.jf-alcabideche.pt/emusica/](http://www.jf-alcabideche.pt/emusica/) e [www.jf-alcabideche.pt/cda/](http://www.jf-alcabideche.pt/cda/) para o domínio principal em [www.jf-alcabideche.pt](http://www.jf-alcabideche.pt) e ao qual apresenta-se como dois novos menus na barra lateral esquerda da página da Junta de Freguesia.
5. Foi actualizado as normas de funcionamento gerais das Escolas para o Ano Lectivo 2014/2015.
6. Criação dos artigos sobre os temas principais na Freguesia de Alcabideche e outros ao qual deixo a lista de conteúdo produzido:
  - Edital - 18 de Dezembro
  - Assinatura protocolo – Alcoitão
  - Edital – Aconselhamento jurídico
  - Vendas de Natal dos Centros e Associações dos Idosos
  - Natal em Família
  - Feira da Bagageira
  - Férias de Natal em Alcabideche
  - Festa de Natal no CRID
  - DANZA (ZUMBA) SOLIDÁRIA

- Técnicas de combate ao insucesso escolar
- II Feira de Natal - Cercica
- Aulas de sopro
- Yoga para Crianças
- Yoga para Adultos
- Bolsa de Estudos U CAN
- Ciclo de Oficinas de música para bebés
- Feira da Bagageira
- Aula de educação física
- Dança criativa      12 novembro
- Convívio - São Martinho 2014
- Aulas de técnica vocal
- Aulas de Bateria
- Feira de 2ª Mão
- Assinatura protocolo - Bolsas sociais
- Desporto na Escola
- Semana da Educação
- Aula gratuita – Bebés



## Localização

01/10/2014 - 10/12/2014

Todas as sessões  
 100,00%
 + Adicionar segmento

### Cobertura Geográfica

Resumo



Cidade	Aquisição			Comportamento			Conversões		
	Sessões	% de Novas Sessões	Novos Utilizadores	Taxa de rejeições	Páginas/sessão	Duração Média da Sessão	Taxa de Conversão de Objetivos	Objetivos Concluídos	Valor do Objetivo
	6 200	62,53%	3 877	56,66%	2,44	00:02:30	0,00%	0	0,00 US\$
	% do total: 100,00% (6 200)	Média do Website: 62,50% (0,65%)	% do total: 100,00% (3 875)	Média do Website: 56,66% (0,00%)	Média do Website: 2,44 (0,00%)	Média do Website: 00:02:30 (0,00%)	Média do Website: 0,00% (0,00%)	% do total: 0,00% (0)	% do total: 0,00% (0,00 US\$)
1. Lisboa	2 122 (34,23%)	53,44%	1 134 (29,25%)	54,71%	2,32	00:03:12	0,00%	0 (0,00%)	0,00 US\$ (0,00%)
2. Cascais e Estoril	2 083 (33,60%)	55,83%	1 163 (30,00%)	52,42%	2,76	00:02:27	0,00%	0 (0,00%)	0,00 US\$ (0,00%)
3. Estoril	308 (4,97%)	59,09%	182 (4,69%)	58,44%	2,19	00:01:30	0,00%	0 (0,00%)	0,00 US\$ (0,00%)
4. Sintra	287 (4,63%)	72,82%	209 (5,39%)	48,78%	2,88	00:02:31	0,00%	0 (0,00%)	0,00 US\$ (0,00%)
5. (not set)	146 (2,35%)	88,36%	129 (3,33%)	67,12%	1,99	00:01:53	0,00%	0 (0,00%)	0,00 US\$ (0,00%)
6. Sao Domingos de Rana	125 (2,02%)	70,40%	88 (2,27%)	52,80%	2,18	00:01:37	0,00%	0 (0,00%)	0,00 US\$ (0,00%)
7. Ceiras	106 (1,71%)	83,02%	88 (2,27%)	57,55%	2,42	00:01:20	0,00%	0 (0,00%)	0,00 US\$ (0,00%)
8. Amadora	92 (1,48%)	85,87%	79 (2,04%)	64,13%	2,25	00:01:26	0,00%	0 (0,00%)	0,00 US\$ (0,00%)
9. Porto	73 (1,18%)	91,78%	67 (1,73%)	65,75%	2,58	00:02:01	0,00%	0 (0,00%)	0,00 US\$ (0,00%)
10. Albufeira	34 (0,55%)	55,88%	19 (0,49%)	52,94%	2,18	00:04:22	0,00%	0 (0,00%)	0,00 US\$ (0,00%)
11. Almada	29 (0,47%)	86,21%	25 (0,64%)	44,83%	2,34	00:01:56	0,00%	0 (0,00%)	0,00 US\$ (0,00%)
12. Coimbra	27 (0,44%)	77,78%	21 (0,54%)	66,67%	3,70	00:08:57	0,00%	0 (0,00%)	0,00 US\$ (0,00%)

## Navegador e SO

01/10/2014 - 10/12/2014

Todas as sessões  
 100,00%
 + Adicionar segmento

### Explorar

Resumo



Navegador	Aquisição			Comportamento			Conversões		
	Sessões	% de Novas Sessões	Novos Utilizadores	Taxa de rejeições	Páginas/sessão	Duração Média da Sessão	Taxa de Conversão de Objetivos	Objetivos Concluídos	Valor do Objetivo
	6 200	62,53%	3 877	56,66%	2,44	00:02:30	0,00%	0	0,00 US\$
	% do total: 100,00% (6 200)	Média do Website: 62,50% (0,05%)	% do total: 100,00% (3 875)	Média do Website: 56,66% (0,00%)	Média do Website: 2,44 (0,00%)	Média do Website: 00:02:30 (0,00%)	Média do Website: 0,00% (0,00%)	% do total: 0,00% (0)	% do total: 0,00% (0,00 US\$)
1. Chrome	3 235 (52,18%)	59,13%	1 913 (49,34%)	56,72%	2,45	00:02:49	0,00%	0 (0,00%)	0,00 US\$ (0,00%)
2. Internet Explorer	1 394 (22,48%)	66,28%	924 (23,83%)	51,58%	2,53	00:02:15	0,00%	0 (0,00%)	0,00 US\$ (0,00%)
3. Safari	487 (7,85%)	70,02%	341 (8,80%)	54,83%	2,50	00:01:55	0,00%	0 (0,00%)	0,00 US\$ (0,00%)
4. Firefox	474 (7,65%)	69,20%	328 (8,46%)	53,16%	2,70	00:02:56	0,00%	0 (0,00%)	0,00 US\$ (0,00%)
5. Android Browser	348 (5,61%)	51,72%	180 (4,64%)	73,85%	2,02	00:02:03	0,00%	0 (0,00%)	0,00 US\$ (0,00%)
6. Safari (in-app)	225 (3,63%)	72,44%	163 (4,20%)	72,44%	1,63	00:00:40	0,00%	0 (0,00%)	0,00 US\$ (0,00%)
7. Opera	11 (0,18%)	54,55%	6 (0,15%)	36,36%	3,64	00:03:20	0,00%	0 (0,00%)	0,00 US\$ (0,00%)
8. Opera Mini	9 (0,15%)	55,56%	5 (0,13%)	33,33%	2,22	00:04:09	0,00%	0 (0,00%)	0,00 US\$ (0,00%)
9. Mozilla Compatible Agent	6 (0,10%)	100,00%	6 (0,15%)	100,00%	1,00	00:00:00	0,00%	0 (0,00%)	0,00 US\$ (0,00%)
10. (not set)	2 (0,03%)	100,00%	2 (0,05%)	50,00%	0,50	00:00:00	0,00%	0 (0,00%)	0,00 US\$ (0,00%)

Dispositivos

01/10/2014 - 10/12/2014

Todas as sessões 23,40% + Adicionar segmento

Explorar

Resumo

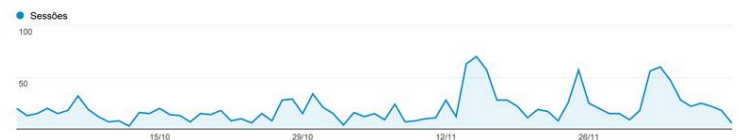

Informações do Telemóvel	Aquisição			Comportamento			Conversões		
	Sessões	% de Novas Sessões	Novos Utilizadores	Taxa de rejeições	Páginas/sessão	Duração Média da Sessão	Taxa de Conversão de Objetivos	Objetivos Concluídos	Valor do Objetivo
	1 451 <small>% do total: 23,40% (6 201)</small>	65,82% <small>Média do Website: 62,49% (5,32%)</small>	955 <small>% do total: 24,65% (3 875)</small>	65,47% <small>Média do Website: 56,87% (15,54%)</small>	2,17 <small>Média do Website: 2,44 (-11,05%)</small>	00:01:34 <small>Média do Website: 00:02:30 (-37,41%)</small>	0,00% <small>Média do Website: 0,00% (0,00%)</small>	0 <small>% do total: 0,00% (0)</small>	0,00 US\$ <small>% do total: 0,00% (0,00 US\$)</small>
1. Apple iPhone	317 (21,85%)	72,87%	231 (24,19%)	70,35%	1,73	00:00:52	0,00%	0 (0,00%)	0,00 US\$ (0,00%)
2. Apple iPad	305 (21,02%)	70,82%	216 (22,62%)	51,48%	2,59	00:01:56	0,00%	0 (0,00%)	0,00 US\$ (0,00%)
3. (not set)	140 (9,85%)	68,57%	96 (10,05%)	65,00%	2,39	00:01:33	0,00%	0 (0,00%)	0,00 US\$ (0,00%)
4. Samsung GT-P3100 Galaxy Tab 2 7.0	35 (2,41%)	8,57%	3 (0,31%)	82,86%	1,31	00:02:13	0,00%	0 (0,00%)	0,00 US\$ (0,00%)
5. Samsung GT-I9505 Galaxy S IV	22 (1,52%)	81,82%	18 (1,88%)	68,18%	2,91	00:01:42	0,00%	0 (0,00%)	0,00 US\$ (0,00%)
6. Samsung GT-I8190 Galaxy S III Mini	21 (1,45%)	52,38%	11 (1,15%)	90,48%	1,38	00:01:23	0,00%	0 (0,00%)	0,00 US\$ (0,00%)
7. Google Nexus 7	18 (1,24%)	33,33%	6 (0,63%)	38,89%	3,67	00:01:51	0,00%	0 (0,00%)	0,00 US\$ (0,00%)
8. Asus ME173X Memo Pad HD7	17 (1,17%)	35,29%	6 (0,63%)	52,94%	1,76	00:01:04	0,00%	0 (0,00%)	0,00 US\$ (0,00%)
9. Microsoft Windows RT Tablet	15 (1,03%)	46,67%	7 (0,73%)	60,00%	2,27	00:01:01	0,00%	0 (0,00%)	0,00 US\$ (0,00%)
10. Samsung GT-I9300 Galaxy S III	14 (0,96%)	50,00%	7 (0,73%)	78,57%	2,00	00:00:17	0,00%	0 (0,00%)	0,00 US\$ (0,00%)
11. Samsung GT-P5110 Galaxy Tab	13 (0,90%)	61,54%	8 (0,84%)	76,92%	2,08	00:03:18	0,00%	0 (0,00%)	0,00 US\$ (0,00%)

D) Economato

1. Renovação do Stock para as impressoras existentes no Parque Informático.

## XIV. Salubridade

Foi realizada uma intervenção de limpeza mecânica nos espaços do cemitério. Procedemos também à aquisição de material de limpeza que é frequentemente requisitado pelos familiares que visitam aquele espaço.



O mapa de pessoal não alterou mantendo o mesmo número de 5 elementos. Face às imposições legais, houve necessidade de alterar o horário do cemitério, estando aberto aos utentes entre as 09:00 – 18:00h incluindo Sábados, Domingos e Feriados.

Número de Exumações	
outubro	12
novembro	17
dezembro	9

## **ANALISE FINANCEIRA**

### **1. Receitas**

O Total geral da receita arrecadado pela Freguesia de Alcabideche no ano económico de 2014 apresenta o montante de € 1.697.158,35, dos quais € 1.567.552,34, correspondem a receitas correntes (92,36% do total da receita), € 128.075,88, correspondem a receitas de capital (7,55% do total da receita) e € 1.530,13, correspondem ao saldo da gerência (0,09% do total da receita). A execução orçamental da receita atingiu os 80,56% antes do saldo da gerência e 80,57% com saldo da gerência, relativamente à receita cobrada bruta.

#### **1.1. Receitas correntes**

Para a estrutura das receitas correntes, são as transferências correntes que maior peso detém com 56,78% (€ 890.006,30), seguindo-se a venda de bens e serviços correntes com 36,12% (€ 566.209,31), os impostos directos com 3,64% (€ 57.010,83) e as taxas, multas e outras penalidades com 3,30% (€ 51.703,85).

Do total das transferências correntes destacam-se, € 274.371,20, correspondem ao FFF, e € 580.685,31 como transferências da C.M.C.

No total das receitas correntes, houve um aumento, em relação ao ano anterior, no montante de 73.939,61.

## **1.2. Receitas de Capital**

Para a estrutura de receitas de capital, destacam-se as transferências da C.M.C. com 100,00% € 128.075,88.

No que diz respeito às receitas próprias, estas representam 39,92% das receitas totais, sendo o seu montante de € 677.546,04, tendo este valor registado um ligeiro aumento em relação a ao verificado em 2013.

## **2. Despesa**

O total geral da despesa paga pela Freguesia no ano económico de 2014 apresenta o montante de € 1.480.806,92 dos quais € 1.370.124,76 são despesas correntes (92,53% do total da despesa) e € 110.682,16 são despesas de capital (7,47% do total da despesa).

### **2.1 Despesas correntes**

Para a estrutura das despesas correntes, são as despesas com pessoal que maior peso detém com 59,74% (€ 818.480,57), seguindo-se as despesas com aquisição de bens e serviços com 37,66% (€ 515.960,67), transferências correntes com 2,32% (€31.806,88).

### **2.2 Despesas de Capital**

Para a estrutura das despesas de capital, 100,00% € 110.682,16 correspondem a aquisições de bens de capital.

A execução orçamental da despesa atingiu os 70,30% relativamente às despesas pagas.

### **3. Saldo da gerência:**

#### **3.1 Saldo da gerência anterior**

Orçamental	€ 1.530,13
Operações de tesouraria	€ 18.175,25

#### **3.2 Saldo para a gerência seguinte**

Orçamental	€ 216.351,43
Operações de tesouraria	€ 11.504,54

## FREGUESIA DE ALCABIDECHE - ESTRUTURA DA RECEITA TOTAL - 2014

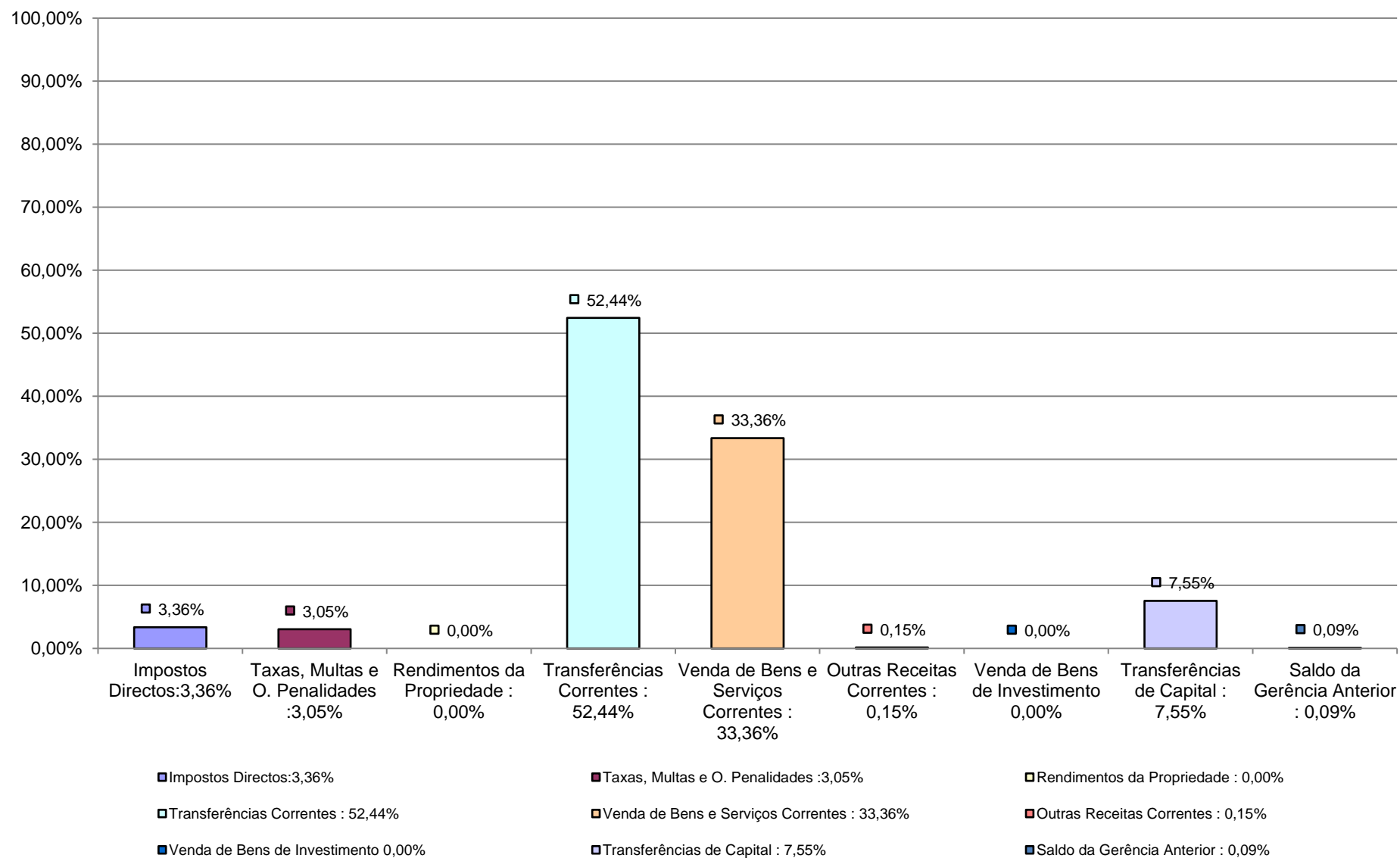

# ESTRUTURA DA RECEITA PARCELAR - 2014

## RECEITAS CORRENTES EM % PARCELAR

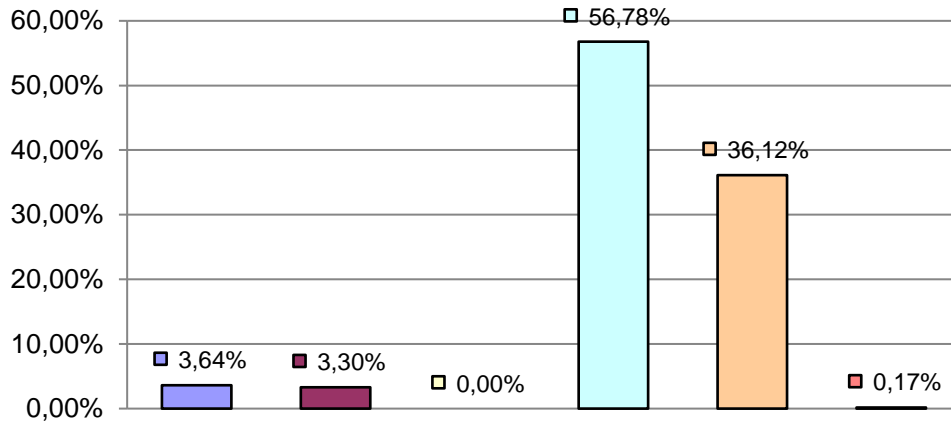

■ Impostos Directos:3,64%

■ Taxas, Multas e O. Penalidades : 3,30%

■ Rendimentos da Propriedade : 0,00%

■ Transferências Correntes : 56,78%

■ Venda de Bens e Serviços Correntes : 36,87%

■ Outras Receitas Correntes : 0,17%

## RECEITAS DE CAPITAL E OUTRA EM % PARCELAR

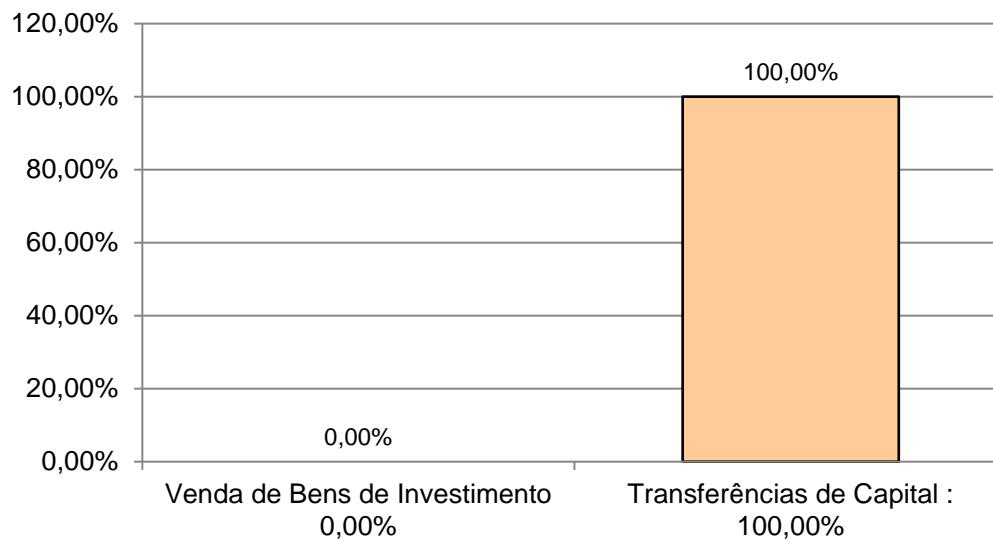

■ Venda de Bens de Investimento 0,00%

■ Transferências de Capital : 100,00%



## FREGUESIA DE ALCABIDECHE - ESTRUTURA DA DESPESA TOTAL - 2014

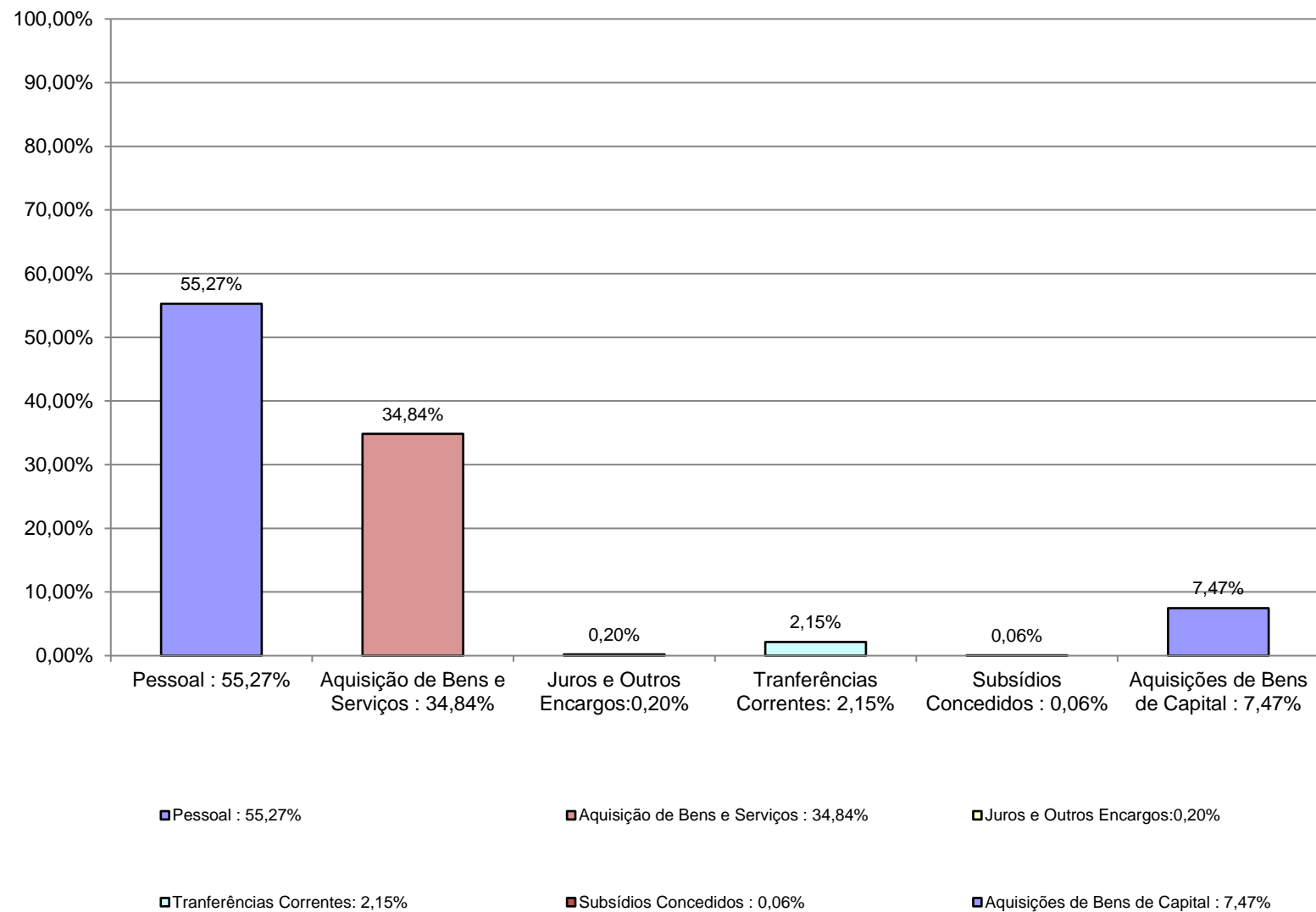

# ESTRUTURA DA DESPESA PARCELAR - 2014

## DESPESA CORRENTES EM % PARCELAR

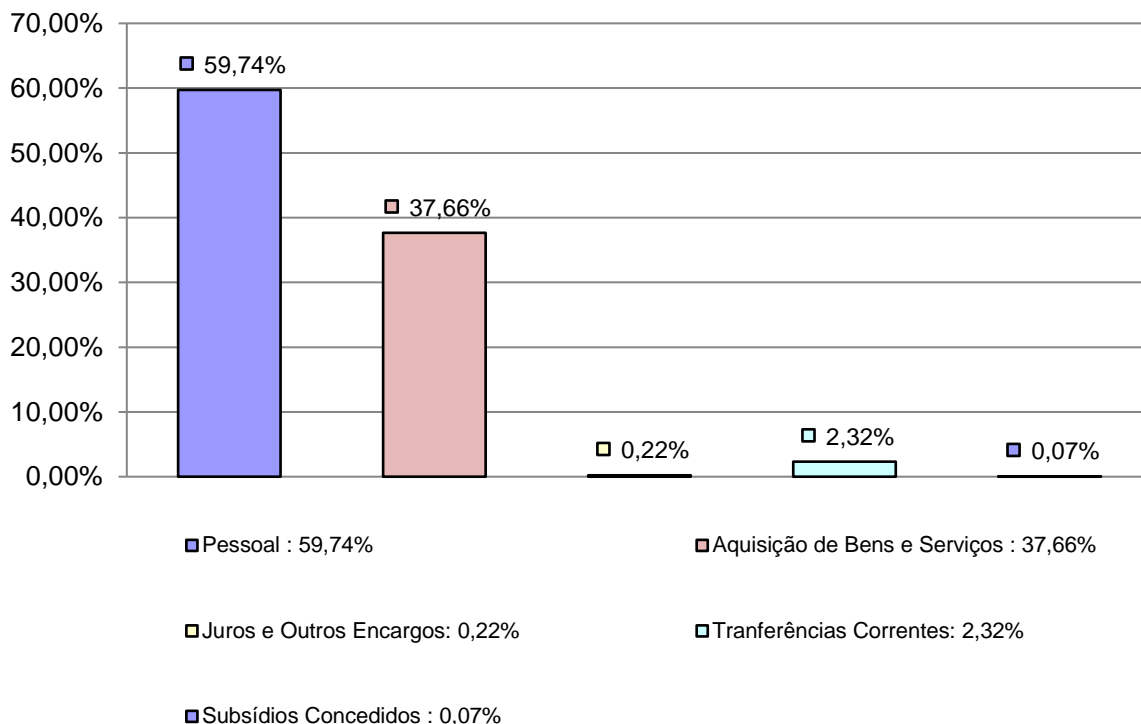

## DESPESA DE CAPITAL EM % PARCELAR

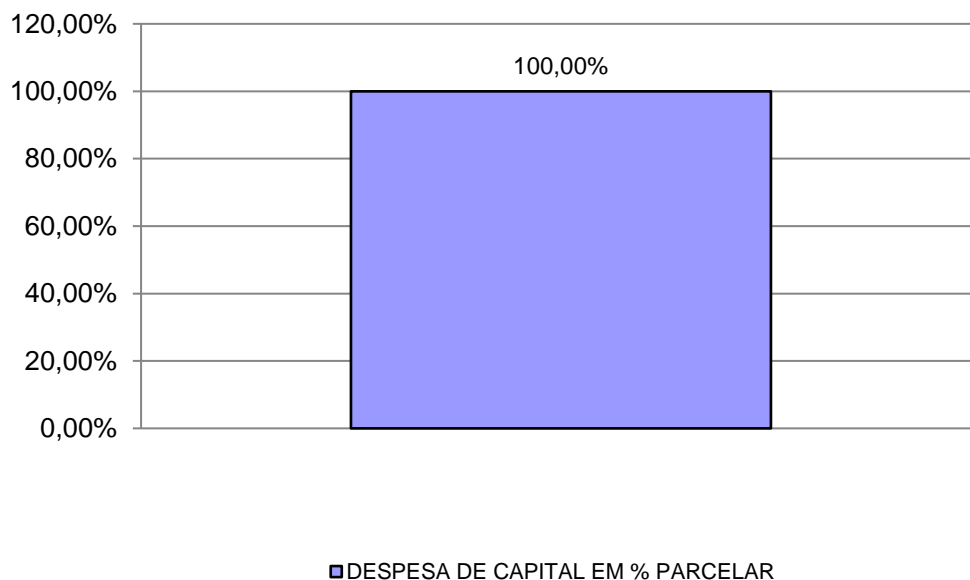

## EVOLUÇÃO DAS RECEITAS CORRENTES

	IMPOSTOS DIRECTOS	IMPOSTOS INDIRECTOS	TAXAS, M. E O. PENALIDADES	RENDIMENTOS DE PROPRIEDADE	TRANSFERÊNCIAS CORRENTES	VENDA DE BENS E SERVIÇOS CORRENTES	OUTRAS RECEITAS CORRENTES
2011	207,69	0,00	47.199,81	0,00	888.204,58	524.712,45	24.743,66
2012	149,80	0,00	44.250,01	0,00	805.935,34	569.206,15	11.913,15
2013	453,31	0,00	48.544,47	36,64	867.354,56	565.669,16	11.554,59
2014	57.010,83	0,00	51.703,85	0,00	890.006,30	566.209,31	2.622,05

### EVOLUÇÃO DOS IMPOSTOS DIRECTOS

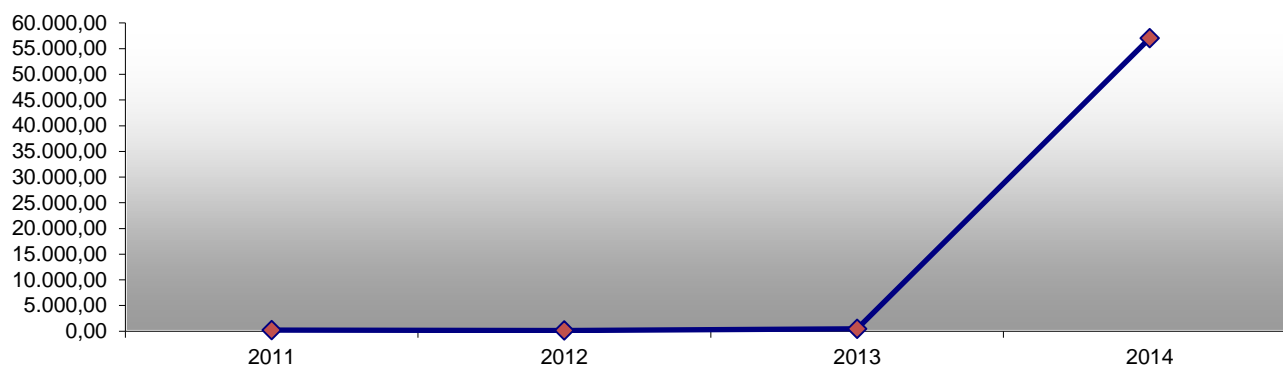

### EVOLUÇÃO DAS TAXAS, M. E O. PENALIDADES

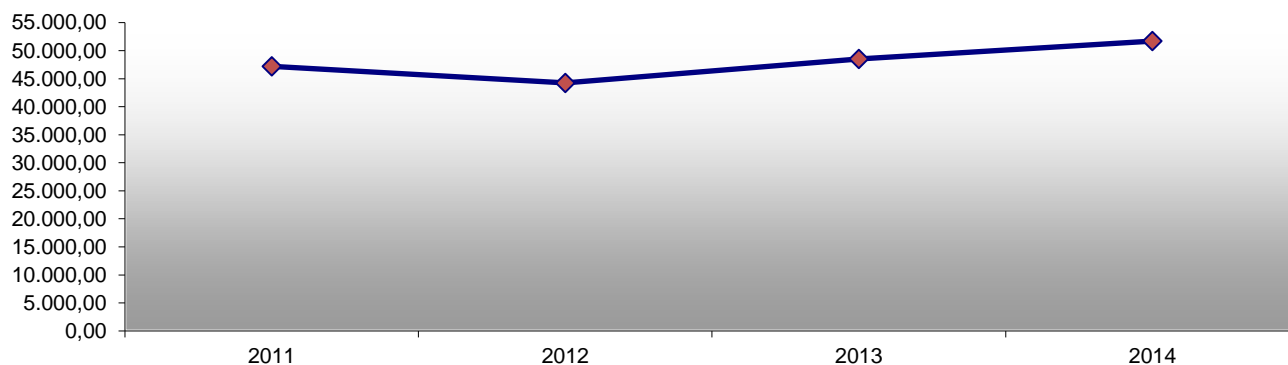

### EVOLUÇÃO DOS RENDIMENTOS DE PROPRIEDADE

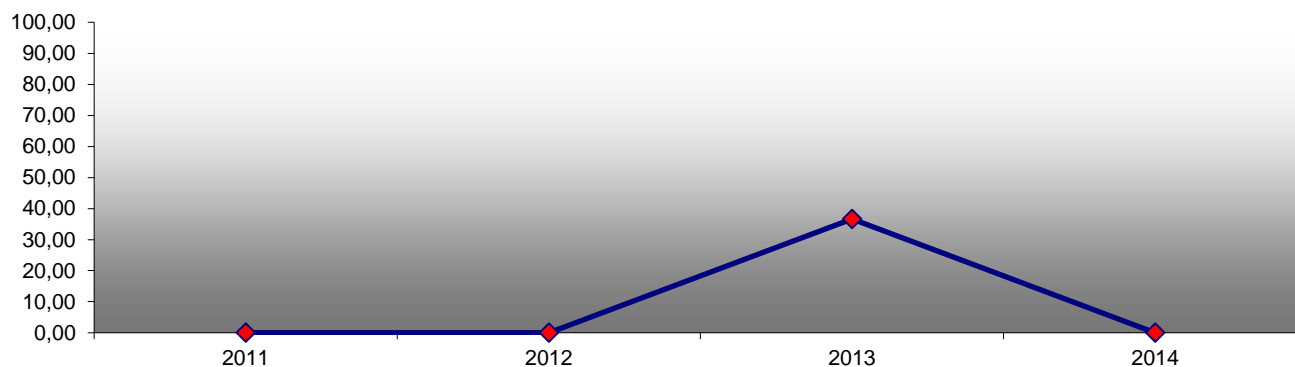

# EVOLUÇÃO DAS RECEITAS CORRENTES

## EVOLUÇÃO DAS TRANSFERÊNCIAS CORRENTES

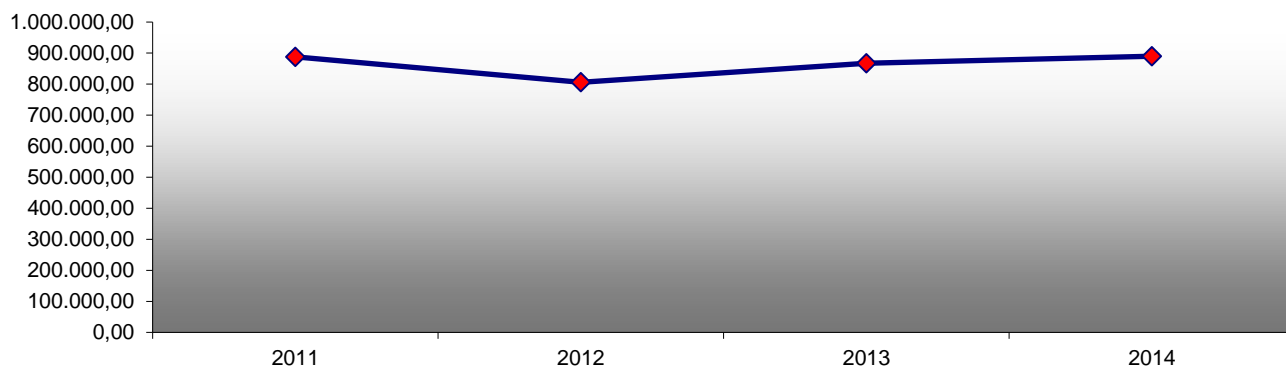

## EVOLUÇÃO DA VENDA DE BENS E SERVIÇOS CORRENTES

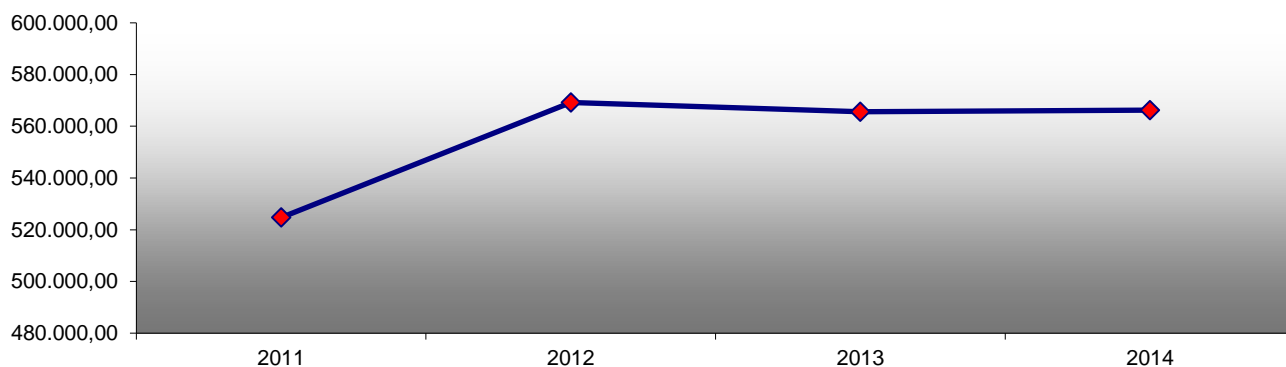

## EVOLUÇÃO DAS OUTRAS RECEITAS CORRENTES

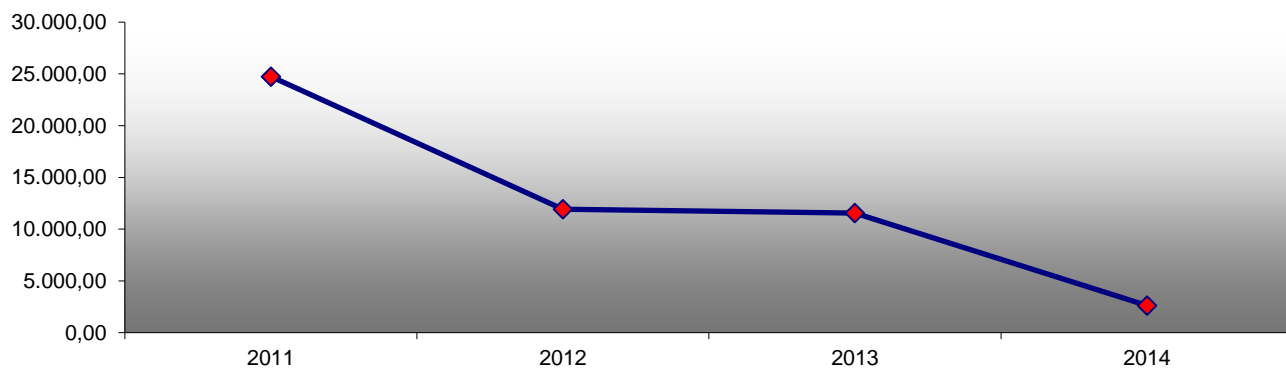

## EVOLUÇÃO DAS RECEITAS DE CAPITAL E S. GERÊNCIA

	VENDA DE BENS DE INVESTIMENTO	TRANSFERÊNCIAS DE CAPITAL	ACTIVOS FINANCEIROS	PASSIVOS FINANCEIROS	OUTRAS RECEITAS DE CAPITAL	REP. NÃO ABATIDAS NOS PAGAMENTOS	SALDO DA GERÊNCIA
2011	0,00	98.031,30	0,00	0,00	0,00	0,00	18.137,37
2012	0,00	115.425,00	0,00	0,00	0,00	0,00	10.902,77
2013	0,00	30.750,00	0,00	0,00	0,00	0,00	5.043,05
2014	0,00	128.075,88	0,00	0,00	0,00	0,00	1.530,13

### EVOLUÇÃO DA VENDA DE BENS DE INVESTIMENTO

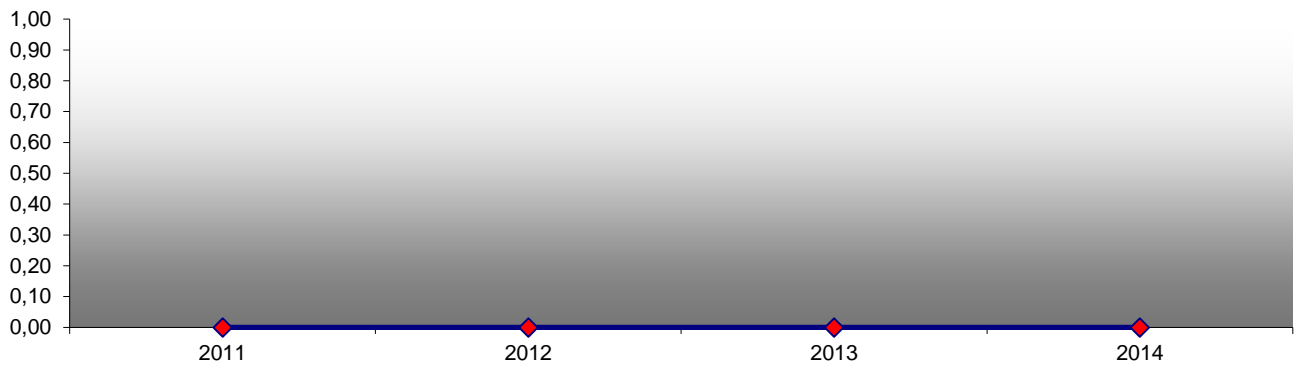

### EVOLUÇÃO DAS TRANSFERÊNCIAS DE CAPITAL

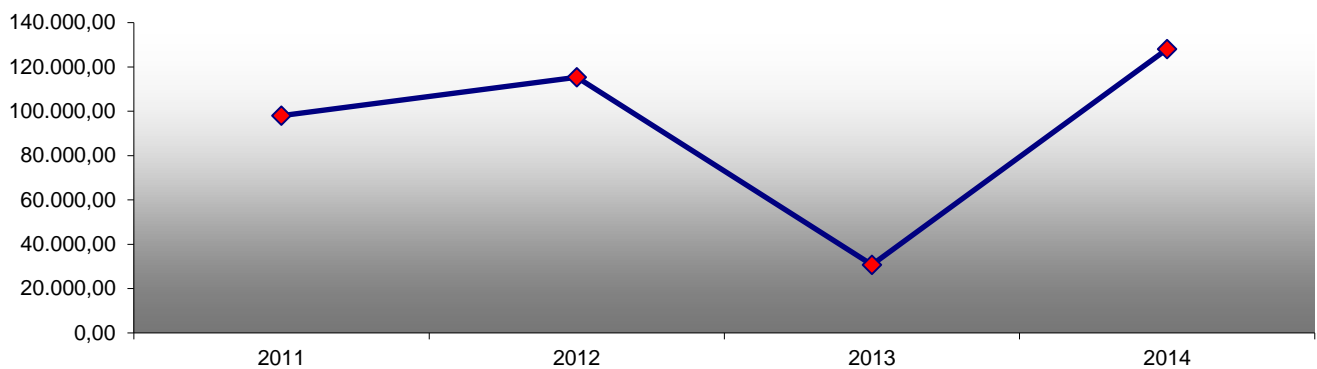

### EVOLUÇÃO DO SALDO DA GERÊNCIA

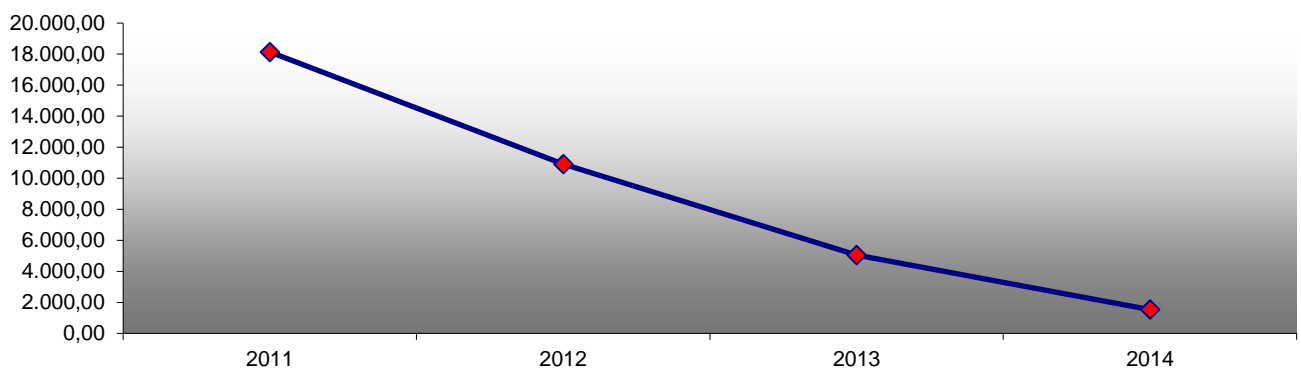

# EVOLUÇÃO DAS RECEITAS DE CAPITAL E S. GERÊNCIA

## EVOLUÇÃO DAS OUTRAS RECEITAS DE CAPITAL

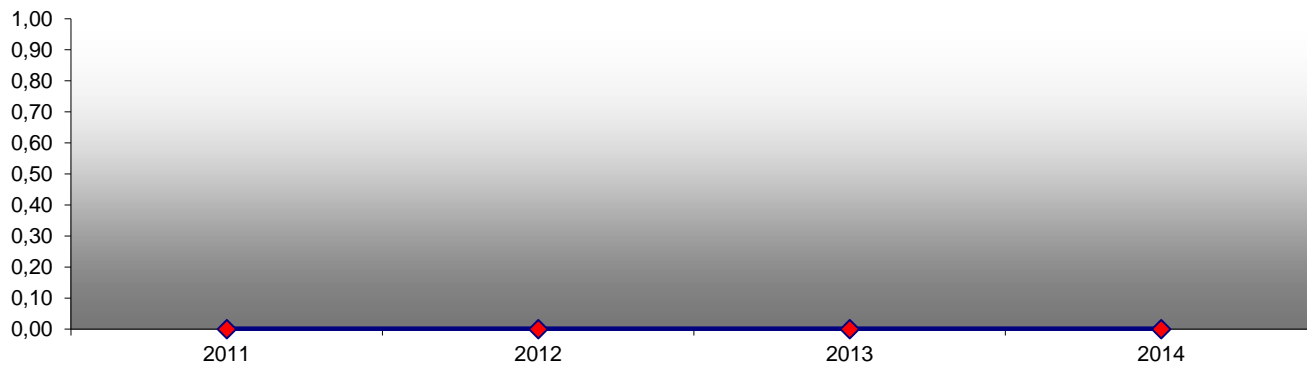

## EVOLUÇÃO DOS ACTIVOS FINANCEIROS

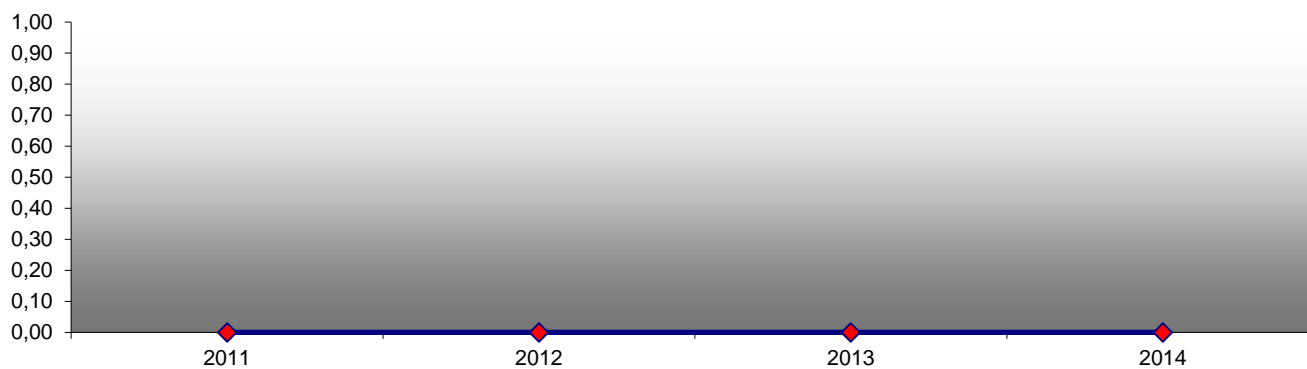

## EVOLUÇÃO DAS DESPESAS CORRENTES

	PESSOAL	AQUISIÇÃO DE BENS E SERVIÇOS	JUROS E OUTROS ENCARGOS	TRANSFERENCIAS CORRENTES	SUBSÍDIOS	OUTRAS DESPESAS CORRENTES
2011	789.157,90	758.552,17	3.210,24	0,00	48.115,40	0,00
2012	740.240,36	742.209,28	2.217,60	0,00	46.277,39	0,00
2013	839.668,29	556.271,76	2.421,37	30.990,00	18.758,29	0,00
2014	818.480,57	515.960,67	2.954,14	31.806,88	922,50	0,00

### EVOLUÇÃO DA DESPESA COM PESSOAL

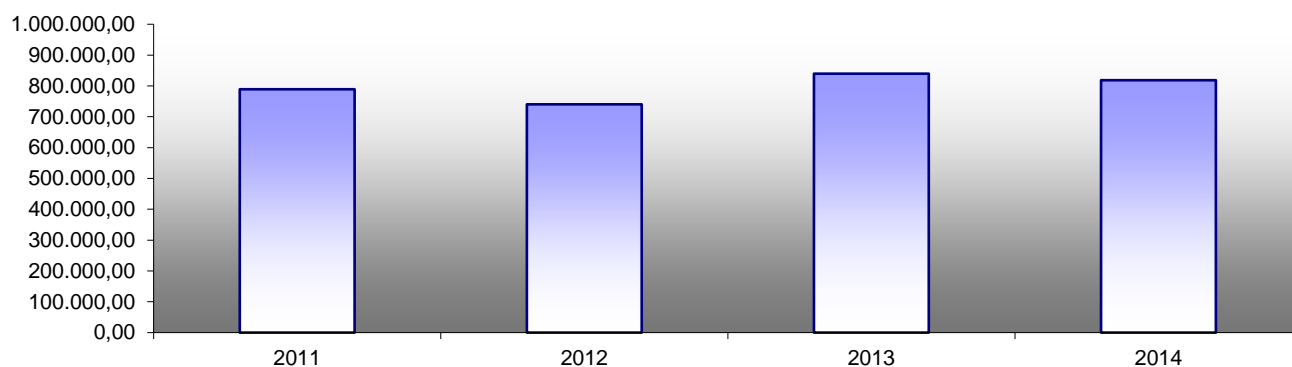

### EVOLUÇÃO DA DESPESA COM AQUISIÇÃO DE BENS E SERVIÇOS

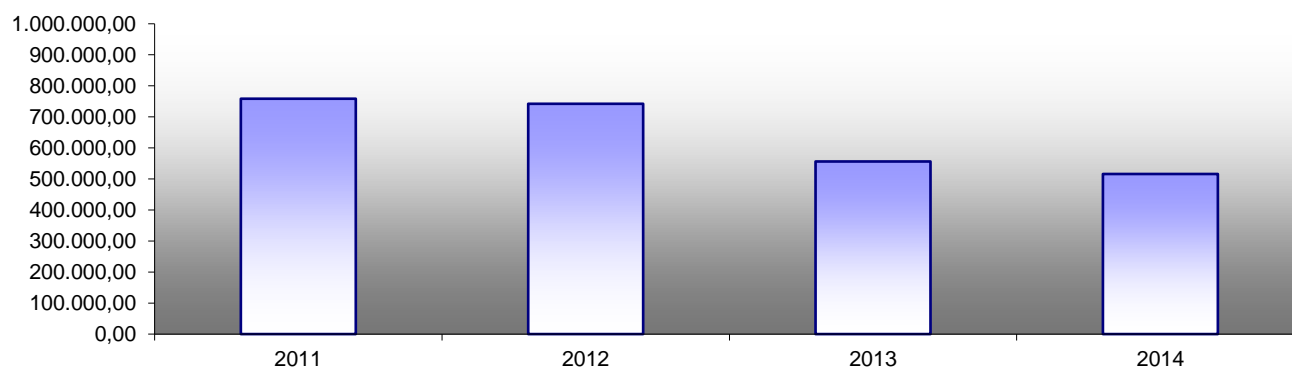

### EVOLUÇÃO DA DESPESA COM JUROS E OUTROS ENCARGOS

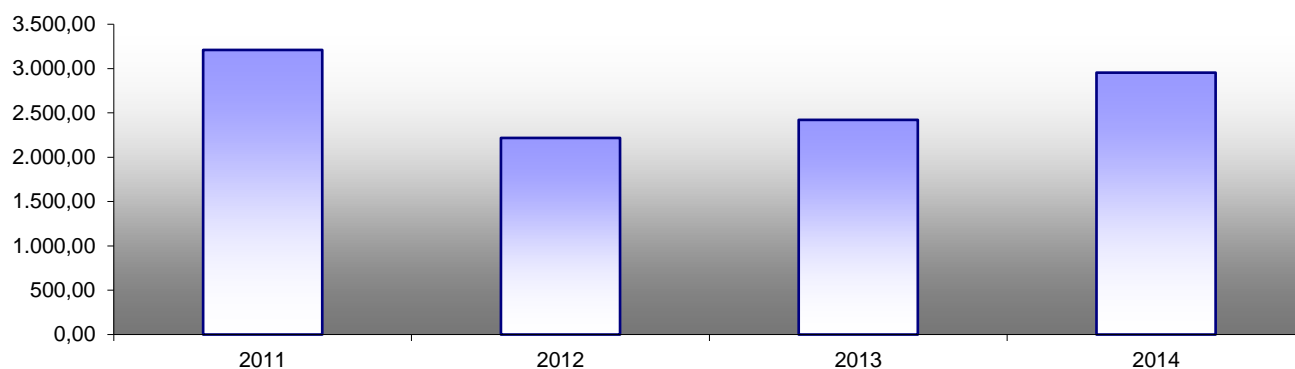

# EVOLUÇÃO DAS DESPESAS CORRENTES

## EVOLUÇÃO DA DESPESA COM TRANSFERÊNCIAS CORRENTES

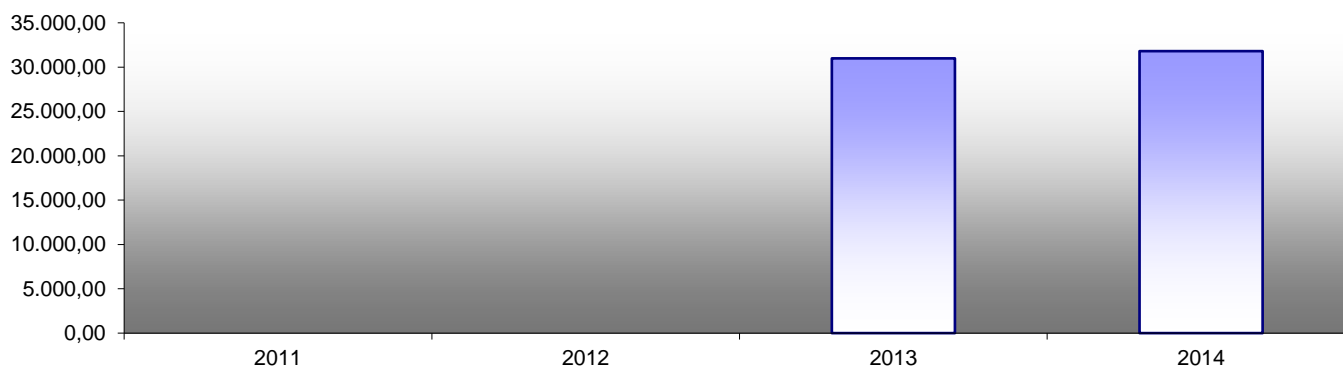

## EVOLUÇÃO DA DESPESA COM SUBSÍDIOS

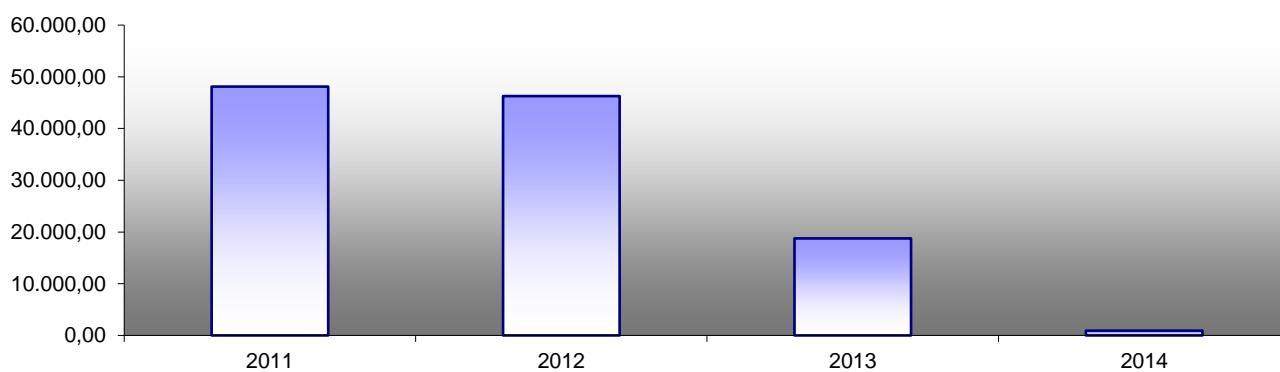

## EVOLUÇÃO DA DESPESA COM OUTRAS DESPESAS CORRENTES

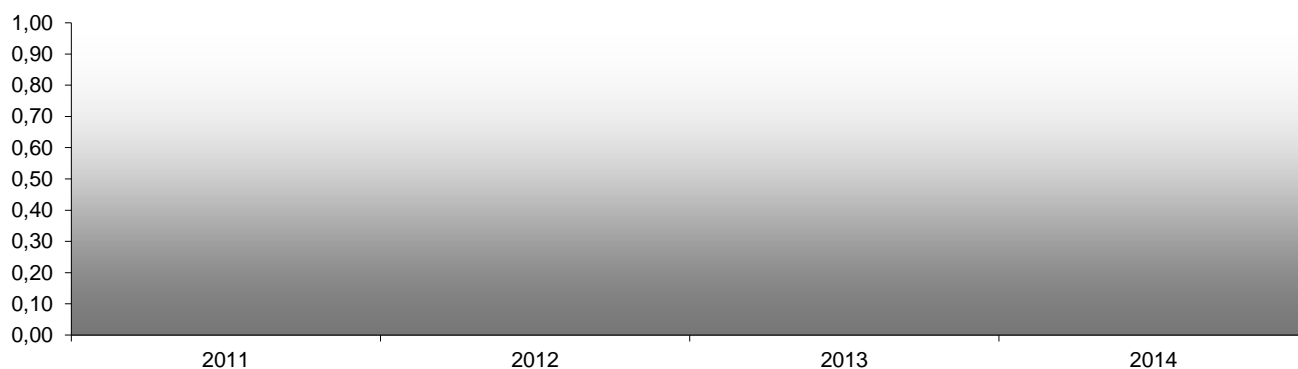



## EVOLUÇÃO DAS DESPESAS DE CAPITAL

	AQUISIÇÃO DE BENS DE CAPITAL	TRANSFERÊNCIAS DE CAPITAL	ACTIVOS FINANCEIROS	PASSIVOS FINANCEIROS	OUTRAS DESPESAS DE CAPITAL
2011	102.491,11	0,00	0,00	0,00	0,00
2012	21.794,41	0,00	0,00	0,00	0,00
2013	79.755,94	0,00	0,00	0,00	0,00
2014	110.682,16	0,00	0,00	0,00	0,00

### EVOLUÇÃO DA DESPESA COM AQUISIÇÕES DE BENS DE CAPITAL

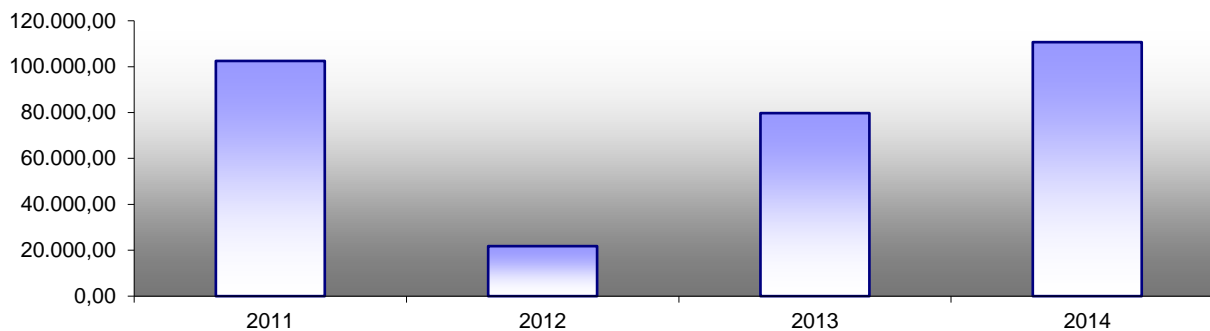

### EVOLUÇÃO DA DESPESA COM TRANSFERÊNCIAS DE CAPITAL

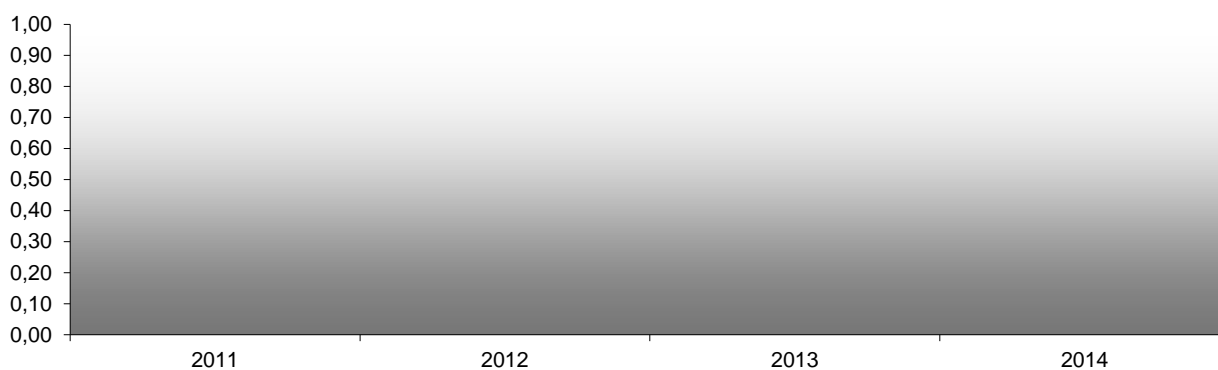

### EVOLUÇÃO DA DESPESA COM OUTRAS DESPESAS DE CAPITAL

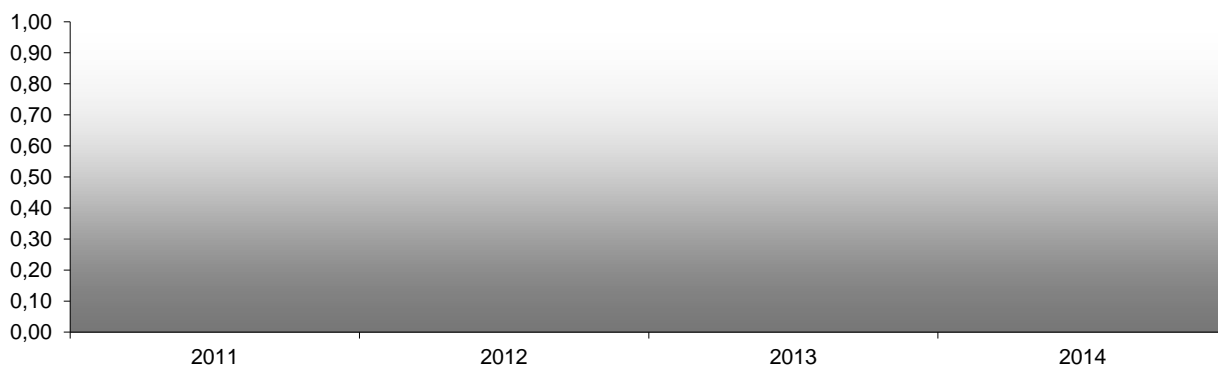

## EVOLUÇÃO DA RECEITA E DA DESPESA

	RECEITA			DESPESA		
	CORRENTE	CAPITAL	TOTAL	CORRENTE	CAPITAL	TOTAL
2011	1.485.068,19	98.031,30	1.583.099,49	1.599.035,71	102.491,11	1.701.526,82
2012	1.431.454,45	115.425,00	1.546.879,45	1.530.944,63	21.794,54	1.552.739,17
2013	1.493.612,73	35.793,05	1.529.405,78	1.448.119,71	79.755,94	1.527.875,65
2014	1.567.552,34	128.075,88	1.695.628,22	1.370.124,76	110.682,16	1.480.806,92

## EVOLUÇÃO DA RECEITA E DA DESPESA

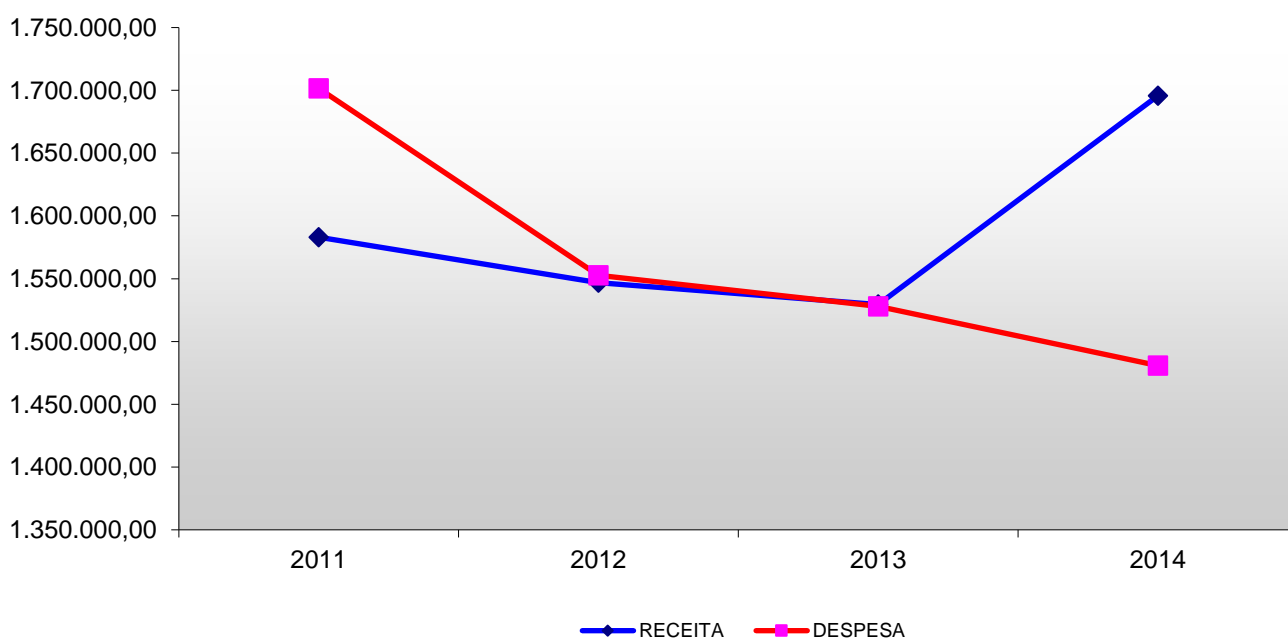

## EVOLUÇÃO DA RECEITA E DA DESPESA

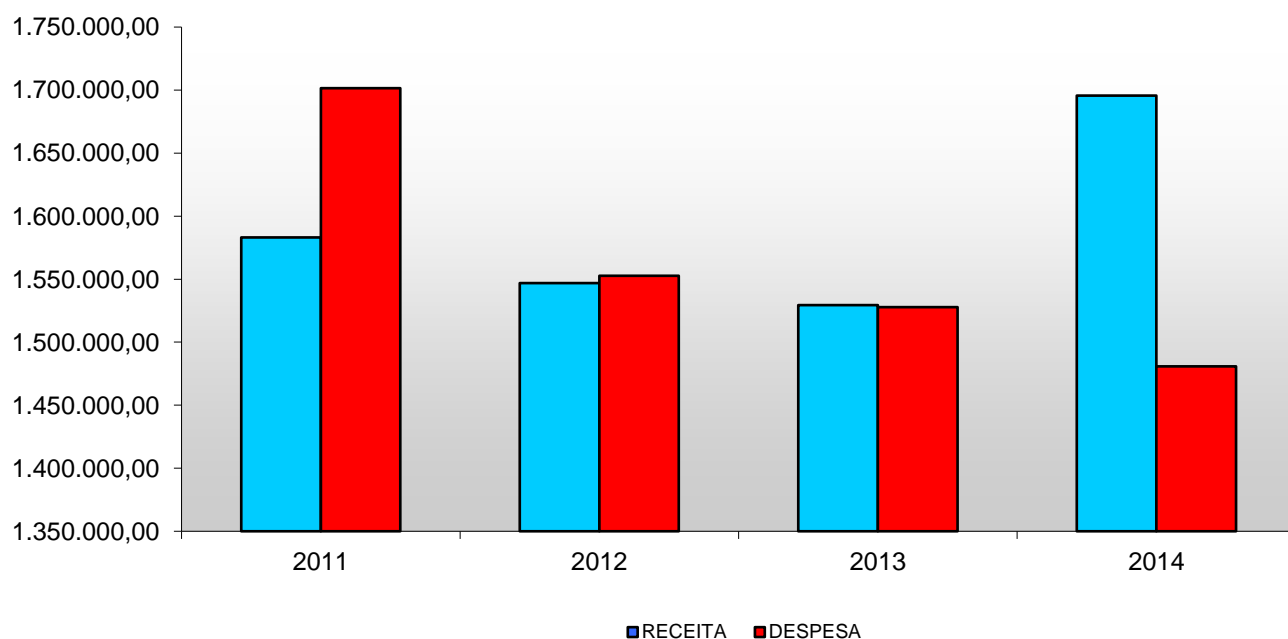

# EVOLUÇÃO DA RECEITA E DA DESPESA

## RECEITA CORRENTE / DESPESA CORRENTE

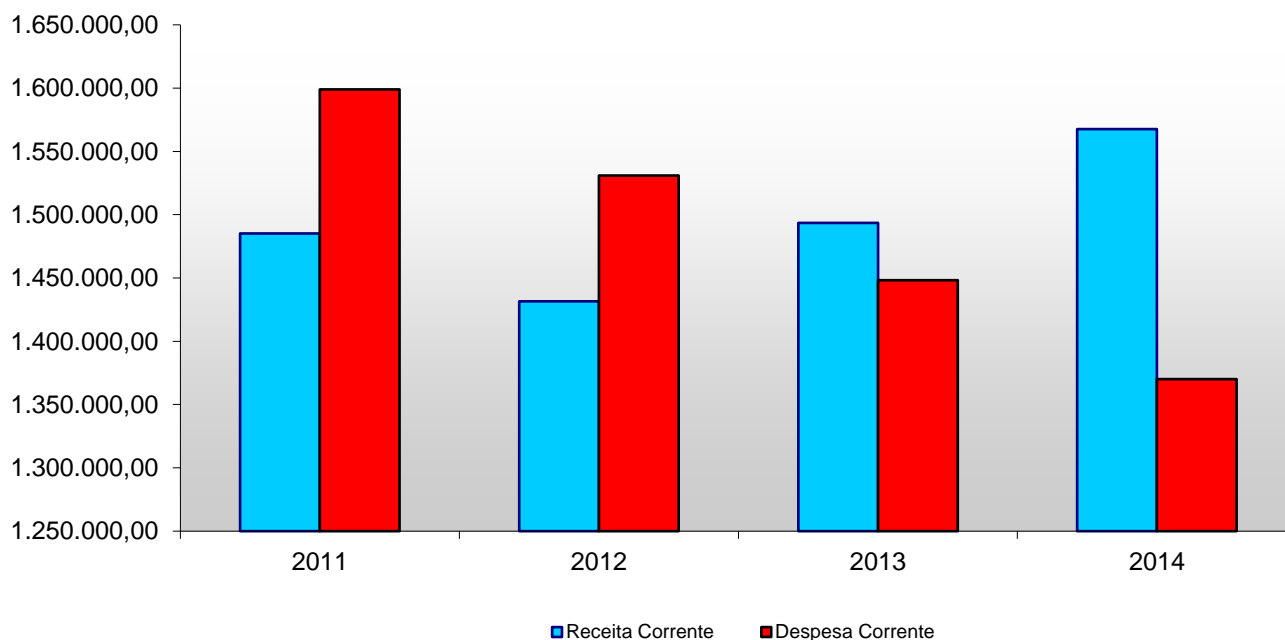

## RECEITA DE CAPITAL / DESPESA DE CAPITAL

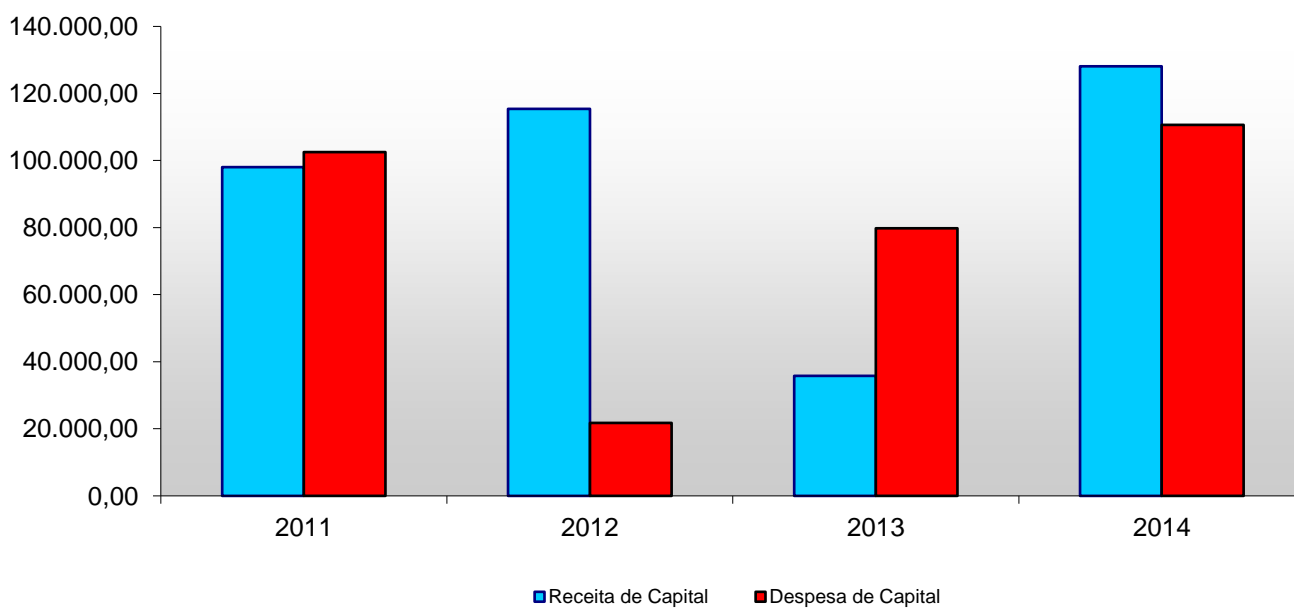

## INDICADORES FINANCEIROS

DESIGNAÇÃO	2011	2012	2013	2014	
<b>GRAU DE COBERTURA GLOBAL DAS RECEITAS E DAS DESPESAS</b>					
Grau de Cobertura das Receitas Totais	$\frac{\text{Receita Total}}{\text{Despesa Total}}$	94,11%	100,32%	100,10%	114,51%
Relação entre Despesa Total e Receita Total	$\frac{\text{Despesa Total}}{\text{Receita Total}}$	106,26%	99,68%	99,90%	87,33%
<b>RELAÇÃO ENTRE COMPONENTES DA RECEITA E DA DESPESA</b>					
Grau de Cobertura das Receitas Correntes	$\frac{\text{Receitas Correntes}}{\text{Despesas Correntes}}$	92,87%	93,50%	103,14%	114,41%
Grau de Cobertura da Receitas de Capital	$\frac{\text{Receitas de Capital}}{\text{Despesas de Capital}}$	95,65%	529,61%	44,88%	115,72%
Relação entre o FFF e a Receita Total	$\frac{\text{FFF}}{\text{Receita Total}}$	18,30%	17,88%	18,21%	16,18%
Grau de Cobertura do FFF	$\frac{\text{FFF}}{\text{Despesa Total}}$	17,22%	17,94%	18,23%	18,53%
Grau de Cobertura do FFF das Despesas Correntes	$\frac{\text{FFF}}{\text{Despesas Correntes}}$	18,33%	18,19%	19,23%	20,03%
Peso das Despesas Correntes na Receita Total	$\frac{\text{Despesas Correntes}}{\text{Receita Total}}$	99,86%	98,28%	94,69%	80,80%
Peso das Despesas de Capital na Receita Total	$\frac{\text{Despesas de Capital}}{\text{Receita Total}}$	6,40%	1,40%	5,21%	6,53%
Peso das Despesas Com Pessoal na Despesa Corrente	$\frac{\text{Despesas com Pessoal}}{\text{Despesas Correntes}}$	49,35%	48,35%	57,98%	59,74%
Peso das Despesas Com Pessoal na Despesa Total	$\frac{\text{Despesas com Pessoal}}{\text{Despesa Total}}$	46,38%	47,67%	54,96%	55,27%
Peso das Aquisições de Bens e Serviços na Despesa Corrente	$\frac{\text{Aquisições de Bens e Serviços}}{\text{Despesa Corrente}}$	47,44%	48,48%	38,41%	37,66%
Prazo Médio de Pagamentos	$\frac{\text{Compromissos Assumidos no Exercício}}{\text{Despesas Pagas}}$	106,99%	104,72%	106,02%	126,26%
<b>INDICADORES ECONÓMICOS</b>					
Liquidez Geral	$\frac{\text{Activo Circulante}}{\text{Passivo Circulante (Div. Terceiros C. Prazo)}}$	17,72%	16,68%	17,90%	57,37%
Liquidez Imediata	$\frac{\text{Disponibilidades}}{\text{Passivo Circulante (Div. Terceiros C. Prazo)}}$	17,28%	16,05%	17,90%	57,37%
Autonomia Financeira	$\frac{\text{Fundos Próprios}}{\text{Activo Líquido}}$	89,95%	92,56%	90,15%	68,14%

## **PROPOSTA DE APLICAÇÃO DE RESULTADOS**

Para os Resultados Líquidos do exercício apurado no exercício de 2014 no montante de € 143.593,33 euros negativos, propomos e sejam afectados da seguinte forma:

- Resultados Transitados      € - 143.593,33

Alcabideche, \_\_\_\_ de Março de 2015

O Órgão Executivo:

---

---

Alcabideche, \_\_\_\_ de Abril de 2015

O Órgão Deliberativo:

---

---

---

# Outros Documentos

- **Guia de Remessa**
- **Mapa Síntese de Reconciliações Bancárias**
- **Reconciliações Bancárias**
- **Certidões de Saldos Bancários**
- **Mapa dos Emolumentos Notariais**
- **Mapa de Fundo de Maneio**
- **Norma de Controlo Interno**
- **Relação Nominal dos Responsáveis**
- **Certidões DGAL, CMC e ADSE**
- **Ata da Reunião do Órgão Executivo da Aprovação das Contas**
- **Ata da Reunião do Órgão Deliberativo da Aprovação das Contas**

Designação da entidade

FREGUESIA DE ALCABIDECHE

Gerência

01/01/2014 a 31/12/2014

**DOCUMENTOS ENVIADOS**

Montante anual de receita igual ou superior a 5000 vezes o índice 100 da escala indicíaria das carreiras do regime geral da

Montante anual de receita inferior a 5000 vezes o índice 100 da escala indicíaria das carreiras do regime geral da função pública

Montante anual de receita ou despesa igual ou inferior ao limite definido pelo Tribunal de Contas para efeitos de dispensa da remessa de contas

- Balanço
- Demonstração de resultados
- Controlo Orçamental de despesa
- Controlo Orçamental de receita
- Mapa de Fluxos de Caixa
- Contas de Ordem
- Conta de Operações de Tesouraria
- Caracterização da entidade
- Contratação administrativa
- Empréstimos
- Relatório de gestão
- Ata da reunião em que foi discutida e votada a conta pelo órgão executivo
- Norma de controlo interno e suas alterações
- Síntese das reconciliações bancárias
- Relação nominal de responsáveis, relativa ao período a que se reporta a prestação de contas
- Resumo diário de tesouraria e respetivas reconciliações bancárias\*
- Inventário com a discriminação exaustiva de todos os bens móveis e imóveis, direitos e obrigações, bem como das responsabilidades legais, judiciais e contratuais transferidos para a nova freguesia\*
- Mapa com a indicação do pessoal do quadro, contratado ou em qualquer outra situação, existente na entidade, que transitou para a

- Controlo Orçamental da despesa
- Controlo Orçamental da receita
- Mapa de Fluxos de Caixa
- Contas de Ordem
- Conta de Operações de Tesouraria
- Caracterização da entidade
- Empréstimos
- Relatório de gestão
- Ata da reunião em que foi discutida e votada a conta pelo órgão executivo
- Norma de controlo interno e suas alterações
- Síntese das reconciliações bancárias
- Relação nominal de responsáveis, relativa ao período a que se reporta a prestação de contas
- Resumo diário de tesouraria e respetivas reconciliações bancárias\*
- Inventário com a discriminação exaustiva de todos os bens móveis e imóveis, direitos e obrigações, bem como das responsabilidades legais, judiciais e contratuais transferidos para a nova freguesia\*
- Mapa com a indicação do pessoal do quadro, contratado ou em qualquer outra situação, existente na entidade, que transitou para a nova freguesia\*

- Mapa de Fluxos de Caixa
- Conta de Operações de Tesouraria
- Ata da reunião em que foi discutida e votada a conta pelo órgão executivo
- Relação nominal dos responsáveis, relativa ao período a que se reporta a prestação de contas
- Controlo orçamental de despesa\*
- Controlo orçamental de receita\*
- Caracterização da entidade\*
- Resumo diário de tesouraria e respetivas reconciliações bancárias\*
- Inventário com a discriminação exaustiva de todos os bens móveis e imóveis, direitos e obrigações, bem como das responsabilidades legais, judiciais e contratuais transferidos para a nova freguesia\*
- Mapa com a indicação do pessoal do quadro, contratado ou em qualquer outra situação, existente na entidade, que transitou para a nova freguesia\*

\*Documentos adicionais a remeter ao Tribunal de Contas em consequência da aprovação da Legislação respeitante à Reorganização administrativa do território das freguesias  
 Quanto ao inventário com a discriminação de bens, no caso das freguesias instituídas por comissões instaladoras aplica-se o disposto no ponto 4.4

Dirigente responsável pela área Administrativa e/ou Financeira

Assinatura \_\_\_\_\_

Designação da entidade

FREGUESIA DE ALCABIDECHE

Gerência

01/01/2014 a 31/12/2014

Instituição Bancária		Saldo a 31/12/2014	Saldo Contabilístico	Observações
Banco	N.º de Conta			
Caixa Geral de Depositos - CDA	003500200000030053085	264,18	264,18	Conciliação bancaria em anexo
CAIXA GERAL DE DEPÓSITOS	003500200000022033085	112.814,82	112.814,82	Conciliação bancaria em anexo
BANCO TOTTA	001800000967303100169	114.151,85	114.151,85	Conciliação bancaria em anexo
		<b>Total</b>	227.230,85	

Dirigente responsável pela área administrativa e/ou Financeira

Assinatura \_\_\_\_\_

O Membro do executivo responsável pela área/plouro Financeiro

Assinatura \_\_\_\_\_





## Junta de Freguesia de Alcabideche

### CONCILIAÇÃO DE SALDOS BANCÁRIOS em 31/12/2014

Banco : Caixa Geral Depositos - CDA

NIB : 003500200000030053045

Conta- Pocal : 1200003

0 - Saldo do Extrato Bancário (se devedor considerar -) ..... 264,18

Data	Tipo Doc	N.º Doc.	Descrição / Terceiro	Valor	
------	----------	----------	----------------------	-------	--

1 - Movimentos a débito no Banco que ainda não foram contabilizados pela Junta : **(+)**

					0,00

2 - Movimentos a crédito no Banco que ainda não foram contabilizados pela Junta : **(-)**

					0,00

3 - Movimentos a débito na Junta que ainda não foram contabilizados pelo Banco : **(+)**

					0,00

4 - Movimentos a crédito na Junta que ainda não foram contabilizados pelo Banco : **(-)**

				Dif	0,00

5 - Saldo do Banco Conciliado (0+1-2+3-4) ..... 264,18

6 - Saldo da Conta Corrente na Junta (se credor considerar -) ..... 264,18

7 - Diferença (5-6) ..... 0,00



----- CERTIDÃO DE SALDO E JUROS -----

Certifica-se que o saldo da conta de depósito à ordem n° 0020000300530 em nome de FREGUESIA ALCABIDECHE era em 31 de Dezembro de 2014 de 264,18 EUR.  
Foram pagos juros em 2014, na importância de 0,00 EUR,  
aos quais foi deduzido IRC no valor de 0,00 EUR.

JUNTA DE FREGUESIA DE ALCABIDECHE CORRESPONDÊNCIA RECEBIDA			
19 FEV. 2015			
N° Banco:	525		
Pres:	Soci:	Assin:	Valor pago (€):

2015-01-15

Declaração Processada por Computador

----- CERTIDÃO DE SALDO E JUROS -----

Certifica-se que o saldo da conta de depósito à ordem n.º 0020000220330 em nome de FREGUESIA ALCABIDECHE era em 31 de Dezembro de 2014 de 112.814,82 EUR.  
Foram pagos juros em 2014, na importância de 0,00 EUR,  
aos quais foi deduzido IRC no valor de 0,00 EUR.

JUNTA DE FREGUESIA DE ALCABIDECHE CORRESPONDÊNCIA RECEBIDA			
19 FEV. 2015			
N.º Entrada	324		
Pras	Dep. Juros	Mont. Juros	Mont. Juros

2015-01-15

Declaração Processada por Computador

JUNTA DE FREGUESIA DE ALCABIDECHE CORRESPONDÊNCIA RECEBIDA						
23 JAN. 2015						
N.º Entrada <u>166</u>						
Pres	Secr	Tesou	Vogal 1.ª	Vogal 2.ª	Vogal 3.ª	Vogal 4.ª



JUNTA FREGUESIA ALCABIDECHE  
PCT MOINHO 0

ALCABIDECHE  
2645-060 ALCABIDECHE

Lisboa, 15 DE JANEIRO DE 2015

Assunto: Certificação de saldos  
Data Posição: 2014-12-31  
JUNTA FREGUESIA ALCABIDECHE  
0507014235

Exmos Senhores

De acordo com o solicitado, anexamos a informação referente ao assunto em epígrafe.

As informações constantes nos anexos respeitam exclusivamente aos elementos nela contidos, não podendo, por isso, ser enquadradas noutras informações.

Sem outro assunto de momento, apresentamos os nossos melhores cumprimentos.

Atentamente  
Banco Santander Totta, S.A.

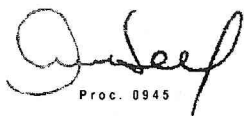

Proc. 0945  
Anabela Gomes

Divisão Relações Entidades Oficiais



Proc. 0802  
Teresa Miranda

Departamento Entidades Oficiais e Apoio Contratual

1428791000001000100054001

Nome do Cliente: JUNTA FREGUESIA ALCABIDECHE  
NIF: 0507014235  
Data Posição: 2014-12-31

## CONTAS

---

Contas à Ordem	Nº Contrato	Moeda	Montante Contratado	Ónus	Saldo Contabilístico
SUPER CONTA INSTITUC	0000.09673031001	EUR		0,00 N	114.151,85

## PODERES DE MOVIMENTAÇÃO

---

Contas à Ordem	Nº Contrato	Moeda	Nome	Tipo de Intervenção
SUPER CONTA INSTITUC	0000.09673031001	EUR	RUI PAULO CORREIA COSTA	INTERVENIENTE ESTATUTARIO
SUPER CONTA INSTITUC	0000.09673031001	EUR	ANA RITA MIGUEL LEITAO	INTERVENIENTE ESTATUTARIO
SUPER CONTA INSTITUC	0000.09673031001	EUR	JOSE FILIPE MARQUES RIBEIRO	INTERVENIENTE ESTATUTARIO
SUPER CONTA INSTITUC	0000.09673031001	EUR	JUNTA FREGUESIA ALCABIDECHE	TITULAR

## OUTRAS INFORMAÇÕES

---

## **Junta de Freguesia de Alcabideche**

### **Relação de Emolumentos Notariais e Custas de Execução Fiscais**

Não foram recebidos, por esta junta, durante o ano de 2014, quaisquer valores referentes a emolumentos notariais (fotocópias certificadas)

O Dirigente Responsável pela área Administrativa e/ou financeira:

---



**Junta de Freguesia de Alcabideche**

**Fundo de Maneio**

Titular do fundo de maneio – funcionária – Vitorina Adelaide Pimenta Martins da Silva

Verba no valor de € 1.000,00.

O Dirigente Responsável pela área Administrativa e/ou financeira:

---

## Normas e procedimentos de controlo interno da

### JUNTA DE FREGUESIA DE ALCABIDECHE

O Controlo Interno adoptado pela Junta de Freguesia de Alcabideche, designadamente o plano de organização, métodos e procedimentos de controlo que contribuam para assegurar o desenvolvimento das actividades de forma ordenada e eficiente, incluindo a salvaguarda dos activos, a prevenção e detecção de situações de ilegalidade, fraude e erro, a exactidão e a integridade dos registos contabilísticos e a preparação oportuna de informação financeira fiável.

Os métodos de Controlo Interno visam os seguintes objectivos:

- a) A salvaguarda da legalidade e regularidade no que respeita à elaboração, execução e modificação dos documentos previsionais, à elaboração das demonstrações financeiras e ao sistema contabilísticos;
- b) O cumprimento das deliberações dos órgãos e das decisões dos respectivos titulares;
- c) A salvaguarda do património;
- d) A aprovação e controlo de documentos;
- e) A exactidão e integridade dos registos contabilísticos e, bem assim a garantia da fiabilidade da informação produzida;
- f) O incremento da eficiência das operações;
- g) A adequada utilização dos fundos e o cumprimento dos limites legais à assunção de encargos;
- h) O controlo das aplicações e do ambiente informáticos;
- i) A transparência e a concorrência no âmbito dos mercados públicos;
- j) O registo oportuno das operações pela quantia correcta, nos documentos e livros apropriados e no período contabilístico a que respeitam, de acordo com as decisões de gestão e no respeito das normas legais.

As normas de controlo interno são aprovadas pelo Órgão Executivo da Junta que assegura o seu acompanhamento e avaliação permanente.

O órgão deliberativo pode estabelecer dispositivos, pontuais ou permanentes, de fiscalização que permitam o exercício adequado da sua competência.

O órgão executivo deve facultar os meios e informações necessários aos objectivos a atingir, de acordo com o que for definido pelo órgão deliberativo.

Handwritten initials and a checkmark in the top right corner.

## 1. Disponibilidades

### 1.1 Numerário em caixa

A importância do numerário existente em caixa não deve ultrapassar os 1.000,00 euros. Caso esse montante seja ultrapassado num determinado dia, deverá ser efectuado o depósito do restante no dia seguinte.

1.2- O estado de responsabilidade do tesoureiro pelos fundos, montantes e documentos entregues à sua guarda é certificado, na presença daquele ou seu substituto, através de contagem física do numerário e documentos sob sua responsabilidade, a realizar pelos responsáveis designados para o efeito, nas seguintes situações:

- a) Trimestralmente, e sempre que o Presidente o determine, mas sem prévio aviso;
- b) No encerramento das contas de cada exercício económico;
- c) No final e no início do mandato do órgão executivo eleito ou o órgão que o substituiu, no caso daquele ser dissolvido;
- d) Quando for substituído o tesoureiro ou o trabalhador que tiver a Caixa a seu cargo;

Após cada uma das verificações deverá ser elaborado um documento certificando o respectivo resultado, o qual deverá ser assinado por todos os intervenientes.

São lavrados termos da contagem dos montantes sob a responsabilidade do tesoureiro, assinados pelos intervenientes e, obrigatoriamente, pelo presidente do órgão executivo, pelo dirigente para o efeito designado e pelo tesoureiro, nos casos referidos na alínea c) do número anterior e ainda pelo tesoureiro ou trabalhador cessante nos casos referidos na alínea d) do mesmo número.

### 1.3- Fundos de maneio ou fundos fixos de caixa

Para efeitos de controlo de fundos o órgão executivo deve aprovar um documento que contenha condições para mencionar o quantitativo e o objectivo a que se destina os valores em causa, devendo a sua regularização ser feita através de documento comprovativo da despesa e no prazo máximo de 5 dias úteis.

## 2. Bancos

2.1- Para efeitos de controlo de tesouraria e do endividamento são obtidos junto das instituições de crédito extractos das contas de que a autarquia local é titular.

2.2- O tesoureiro responde directamente perante o órgão executivo pelo conjunto das importâncias que lhe são confiadas, os funcionários e agentes em serviço na tesouraria respondem perante o respectivo tesoureiro pelos seus actos e omissões.

2.3- As reconciliações bancárias serão feitas mensalmente e serão comprovadas pelos registos da contabilidade e pelos extractos bancários. Todas as diferenças encontradas serão averiguadas e prontamente regularizadas. As regularizações a efectuar serão obrigatoriamente aprovadas pelo órgão executivo.

2.4- Os cheques em trânsito, findo o respectivo período de validade, devem ser cancelados e deverão efectuar-se os necessários lançamentos contabilísticos de regularização.

### 3. Contabilidade

3.1- As receitas deverão ser evidenciadas na contabilidade aquando da emissão do respectivo aviso de pagamento ou documento (guia de receita), por forma a que seja sempre feita a contabilização na base das operações efectuadas e não no seu recebimento.

3.2- Quadrimestralmente o funcionário da junta afecto à contabilidade, faz a reconciliação entre os extractos de conta corrente dos clientes e dos fornecedores com as respectivas contas da autarquia local. As regularizações a efectuar deverão ser aprovadas pelo órgão executivo.

3.3- Caso existam facturas recebidas com mais de uma via, é aposto nas cópias, de forma clara e evidente, um carimbo de duplicado, triplicado, etc...

a) As facturas devem discriminar os trabalhos executados e o local onde foram efectuados.

3.4- Se efectuem reconciliações na conta de devedores e credores.

3.5- Se efectuem reconciliações nas contas de "Estado e outros entes públicos".

3.6- Fica estabelecido o circuito interno obrigatório para todos os documentos de despesa:

1. Emissão de Requisição Interna (para o ATL e CDA) ou Deliberação para os Restantes Sectores da junta;
2. Emissão da Requisição externa pelos serviços ou adjudicação;
3. Recepção da Guia de Remessa pelos serviços;
4. Recepção da Factura pelos serviços administrativos onde e feita a identificação do centro de custo e a validação comparando a requisição externa.
5. A Factura segue para os serviços contabilísticos onde é numerada, classificada e registada na contabilidade.
6. Depois de registada a Factura fica ao cuidado do tesoureiro até a data de pagamento.
7. Pagamento pelos serviços da Factura.
8. Regresso da Factura aos serviços de contabilidade para ser registado na contabilidade a sua liquidação e pagamento.

É da responsabilidade do executivo, nomear os responsáveis pelo cumprimento deste circuito identificando claramente as responsabilidades funcionais de cada interveniente neste processo.

### 4. Contas de Terceiros

4.1- As compras serão efectuadas pela pessoa designada para o efeito, com base em requisições externas ou contratos, após verificação do cumprimento das normas legais aplicáveis, nomeadamente em matéria de assunção de compromissos, concursos e contratos.

✶ 73

4.2- A entrega de bens é feita no sector designado para o efeito, obrigatoriamente distinto do sector referido na alínea anterior, onde se procede à conferência física, qualitativa e quantitativa, e se confronta com a respectiva guia de remessa, onde aposto um carimbo de conferido e recebido, se for o caso.

## 5. Existências

5.1- A responsabilidade pelos locais de armazenamento cabe às pessoas que para o efeito estiverem designadas

5.2- As existências são anualmente sujeitas a inventariação física, podendo em qualquer momento, utilizar-se testes de amostragem, procedendo-se prontamente às regularizações necessárias e ao apuramento de responsabilidades, quando for o caso.

## 6. Imobilizado

6.1- As fichas de imobilizado são mantidas permanentemente actualizadas.



6.2- As aquisições de imobilizado efectuam-se de acordo com o plano plurianual de investimentos e com base em deliberações do órgão executivo, através de requisições externas ou documento equivalente designadamente contrato de adjudicação, emitido pelos responsáveis designados para o efeito, após verificação do cumprimento das normas legais aplicáveis, nomeadamente em matérias de empreitadas e fornecimentos.

6.3- As fichas de imobilizado e os registos contabilísticos respectivos devem ser regularmente reconciliados, quer no que respeita aos montantes das aquisições quer no que respeita às amortizações acumuladas.

6.4- Se efectue a verificação física e periódica dos bens do activo imobilizado, se confira com os registos, procedendo-se prontamente à regularização a que houver lugar e ao apuramento de responsabilidades, quando for caso disso.

O Órgão Executivo:

27 de Março de 2003

O Órgão Deliberativo

23 de Abril de 2003



Designação da entidade

FREGUESIA DE ALCABIDECHE

Gerência

01/01/2014 a 31/12/2014

Nome	Situação na Entidade	Remuneração Líquida Auferida	Período de Responsabilidade	Morada
Rui Paulo Correia Costa	Presidente	18.720,71	09-01-2014 a 31-12-2014	R. Júlio Dinia, V. <sup>a</sup> Cilha n.95 2755-237 Alcabide
Ana Rita Miguel Leitão	Secretária	3.517,08	01-01-2014 a 31-12-2014	R. de Évora 22, 2.ºEsq.º 2755-280 Alcabideche
JOSÉ FILIPE MARQUES RIBEIRO	Tesoureiro	3.517,08	09-01-2014 a 31-12-2014	Rua Gonzalo Torrente Ballester , N.º29 - ALDEIA DE
Pedro Filipe Correia de Sousa	Vogal	692,55	01-01-2014 a 31-12-2014	Prt. de Macau B.º Calouste 2755- 269 Alcabideche
Marco Paulo Correia Pausinho	Vogal	436,05	01-01-2014 a 31-12-2014	R. António Gedeão, V. <sup>a</sup> Sagrada Familia Lt 23
Claudia Raquel Lopes Nunes	Vogal	769,50	01-01-2014 a 31-12-2014	R. Afonso Lopes Vieira n.º 111 2755-296 Alcabidech
Rui Paulo Correia Costa	Tesoureiro	293,09	01-01-2014 a 08-01-2014	R. de Évora 22, 2.ºEsq.º 2755-280 Alcabideche

Dirigente responsável pela área administrativa e/ou Financeira

Assinatura \_\_\_\_\_

O Membro do executivo responsável pela área/pelouro Financeiro

Assinatura \_\_\_\_\_

## A1 CERTIDÃO DE RECEITA

Cód. Freg. 7795 Alcabideche (CASCAIS)

**ANO de 2014**

A Direção-Geral das Autarquias Locais declara que, durante o ano de 2014, transferiu para a Freguesia de Alcabideche por conta do capítulo 12 do Orçamento dos Encargos Gerais do Estado, as seguintes importâncias:

RUBRICAS		CLASSIFICAÇÃO ECONÓMICA	MONTANTE (euros)
<b>Fundo de Financiamento das Freguesias</b>	<b>Total Líquido</b>	<b>04.05.01.C0.A1</b>	<b>274 730,00</b>
	Freguesia		<b>266 792,20</b>
	Penhoras		0,00
	Serviço Nacional de Saúde (a)		7 586,90
	ADSE (b)		0,00
	Outros (c)		350,90
<b>Novo Estatuto Remuneratório</b>		<b>04.05.01.C0.A2</b>	<b>20 770,69</b>
<b>Cooperação Técnica e Financeira</b>		<b>08.05.01.C0.A1</b>	<b>0,00</b>
<b>TOTAL DA RECEITA (Capítulo 12)</b>			<b>295 500,69</b>

(a) Art.º 55.º do Decreto-Lei nº 52/2014 de 7 de abril.

(b) Regularização de dívidas à ADSE (n.ºs 1 e 3 do art.º 19.º do OE/2014).

(c) Montante de cativações, designadamente, para efeitos de regularização de pagamentos efetuados no âmbito de protocolos de modernização administrativa assinados com a DGAL.

Direção-Geral das Autarquias Locais, em 27/02/2015

A Diretora-Geral



Lucília Ferra



## CÂMARA MUNICIPAL DE CASCAIS

**CERTIDÃO DE ENTREGA DE RECEITAS**

RELATIVAS AO ANO FINANCEIRO DE 2014

Teresa Varandas, Diretora de Departamento de Gestão Financeira e Patrimonial desta Autarquia, certifica, consultados os livros e demais registos de contabilidade existentes nesta Câmara Municipal, que foram entregues à **JUNTA DE FREGUESIA DE ALCABIDECHE**, as seguintes importâncias provenientes do Orçamento Municipal do Ano Financeiro de 2014.

Capítulo Orgânico	DESPESAS CORRENTES		DESPESAS DE CAPITAL		Observações
	Classificação Económica	Importância	Classificação Económica	Importância	
0701	04050102	50.150,00			
0702	04050102	179.309,84			
0802	04050102	17.120,19			
1000	04050102	326.220,06	08050102	128.075,88	

O Total Líquido entregue foi de SETECENTOS MIL, OTOCENTOS E SETENTA E CINCO EUROS E NOVENTA E SETE CÊNTIMOS.

Aos 25 de Fevereiro de 2015

A Diretora do Departamento Gestão Financeira e Patrimonial



(Teresa Varandas)



## Certidão

Para os devidos efeitos, declara-se que no ano de **2014** a(o) **Freguesia de Alcabideche**, com o NIPC **507014235**, procedeu à entrega de uma quantia de **6 061.38 €** (seis mil e sessenta e um euros e trinta e oito cêntimos), por conta das retenções nas remunerações ou pensões processadas aos beneficiários titulares (desconto para a ADSE) e da contribuição da entidade empregadora(\*), em conformidade com os movimentos identificados na lista anexa.

De acordo com os termos previstos nos números 1 e 2 do Despacho nº 1452/2011 do Secretário de Estado Adjunto e do Orçamento, de 6 de janeiro (publicado na II série do D.R. nº 12 de 18/01/2011), a entidade empregadora prestou informação detalhada sobre:

- a) O desconto para a ADSE, no valor de 5 621.10 € (cinco mil, seiscentos e vinte e um euros e dez cêntimos).
- b) A contribuição da entidade empregadora, no valor de 0.00 € (zero euros).

ADSE, em 2015-02-11

O Diretor de Serviços Administrativos e Financeiros



(João Loureiro)

(\*) Não aplicável às entidades processadoras de pensões e às entidades empregadoras das Regiões Autónomas, da Administração Local e às que mantêm acordos de capitação.

### Lista de Movimentos

Serviço: [004504] Freguesia de Alcabideche

**ANO: 2014**

NIPC: **507014235** Total Débito: **5 981.36** Total Crédito: **6 061.38**

Valores em Euros

Data Mov.	Descrição	Débito	Crédito
2015-01-05	Entrega de Desconto - 2014/12 - DUC 521900024484113	518.48	0.00
2014-12-05	Cobrança Desc/Cont - DUC 521000023750413	0.00	520.92
2014-12-02	Entrega de Desconto - 2014/11 - DUC 521000023750413	520.92	0.00
2014-11-10	Cobrança Desc/Cont - DUC 521500023067616	0.00	523.15
2014-11-04	Entrega de Desconto - 2014/10 - DUC 521500023067616	523.15	0.00
2014-10-08	Cobrança Desc/Cont - DUC 521200022372016	0.00	523.15
2014-10-03	Entrega de Desconto - 2014/09 - DUC 521200022372016	523.15	0.00
2014-09-12	Cobrança Desc/Cont - DUC 521400021788510	0.00	531.02
2014-09-05	Entrega de Desconto - 2014/08 - DUC 521400021788510	531.02	0.00
2014-08-12	Cobrança Desc/Cont - DUC 521800021198918	0.00	531.02
2014-08-05	Entrega de Desconto - 2014/07 - DUC 521800021198918	531.02	0.00
2014-07-11	Cobrança Desc/Cont - DUC 521000020587210	0.00	1,032.32
2014-07-04	Entrega de Desconto - 2014/06 - DUC 521000020587210	1,032.32	0.00
2014-06-17	Cobrança Desc/Cont - DUC 521200019873719	0.00	360.26
2014-06-03	Entrega de Desconto - 2014/05 - DUC 521200019873719	360.26	0.00
2014-05-15	Pagamento por Conta - DUC 521400019292414	360.26	0.00
2014-05-15	Cobrança Desc/Cont - DUC 521400019292414	0.00	360.26
2014-04-17	Cobrança Desc/Cont - DUC 521100018847510	0.00	360.26
2014-04-10	Entrega de Desconto - 2014/03 - DUC 521100018847510	360.26	0.00
2014-03-17	Cobrança Desc/Cont - DUC 521700018217613	0.00	360.26
2014-03-06	Entrega de Desconto - 2014/02 - DUC 521700018217613	360.26	0.00
2014-02-13	Cobrança Desc/Cont - DUC 521500017740010	0.00	360.26
2014-02-10	Entrega de Desconto - 2014/01 - DUC 521500017740010	360.26	0.00
2014-01-24	Cobrança Desc/Cont - DUC 521900017148510	0.00	298.07
2014-01-09	Cobrança Desc/Cont - DUC 521000016645111	0.00	300.43

**Notas explicativas:**

**Cobrança - DUC:** Valor do documento único de cobrança (DUC) comunicado pelo IGCP.

**Pagamento por Conta:** Movimento de contrapartida da Cobrança-DUC, caso ainda não tenha sido remetido ficheiro de reporte de Desconto/contribuição para a referência do DUC recebido.

**Entrega de Desconto:** Valor das retenções às remunerações e pensões dos beneficiários titulares, conhecidas por desconto para a ADSE, que consta no ficheiro de dados remetido pela entidade responsável pelo processamento de abonos.

**Autoliquidação da contribuição:** Valor da contribuição da entidade empregadora que consta no ficheiro de dados remetido pela entidade responsável pelo processamento de abonos.

**Estorno Pagamento por Conta:** É um movimento de contrapartida para permitir o registo dos valores reportados no ficheiro quando este é enviado em data posterior ao registo da cobrança por DUC.